

# Lg

LINEA GUIDA

Sistema nazionale  
per le linee guida



## Gravidanza fisiologica

A G G I O R N A M E N T O 2 0 1 1



*Ministero della Salute*



**CeVEAS**  
CENTRO PER LA VALUTAZIONE  
DELL'EFFICACIA DELL'ASSISTENZA SANITARIA

LINEA GUIDA 20

## Nota per gli utilizzatori

*Le linee guida rappresentano uno strumento che consente un rapido trasferimento delle conoscenze, elaborate dalla ricerca biomedica, nella pratica clinica quotidiana. Si tratta di raccomandazioni di comportamento, messe a punto mediante un processo di revisione sistematica della letteratura e delle opinioni di esperti, che possono essere utilizzate come strumento per medici e amministratori sanitari per migliorare la qualità dell'assistenza e razionalizzare l'utilizzo delle risorse.*

*Le decisioni cliniche sul singolo paziente richiedono l'applicazione delle raccomandazioni, fondate sulle migliori prove scientifiche, alla luce dell'esperienza clinica del singolo medico e di tutte le circostanze di contesto. Le linee guida rappresentano una sintesi delle migliori conoscenze disponibili e possono essere uno strumento di aggiornamento e formazione per il medico. Spetta dunque alla competenza e all'esperienza del singolo professionista decidere in che misura i comportamenti raccomandati, pur rispondendo a standard qualitativi definiti sulla base delle più aggiornate prove scientifiche, si applichino al caso clinico particolare.*



# Gravidanza fisiologica

LINEA GUIDA 20

Data di pubblicazione: novembre 2010

Data di aggiornamento: settembre 2011

Data del prossimo aggiornamento: novembre 2014

Redazione

Giulia Candiani, Raffaella Daghini, Zadig, Milano

Impaginazione

Luisa Goglio

Il presente documento è stato realizzato con il finanziamento della Direzione generale della programmazione sanitaria, dei livelli di assistenza e dei principi etici di sistema del Ministero della salute, nell'ambito delle attività del Sistema nazionale di verifica e controllo sull'assistenza sanitaria (SiVeAS)

# Presentazione

*La gravidanza e il parto sono momenti centrali e rilevanti per la donna e per la famiglia, e vanno vissuti con serenità confidando nella qualità del Servizio sanitario nazionale e nelle competenze dei suoi professionisti. Per questo motivo, il Ministero della salute sta investendo risorse per ottimizzare il percorso nascita e garantire agli utenti equità nell'offerta di servizi, con un forte impegno contro gli elementi di inappropriatezza dell'assistenza sanitaria.*

*Le linee guida rappresentano un anello importante di questa strategia, in quanto riferimento scientifico solido, preciso, condiviso dalle società scientifiche e di semplice consultazione. Esse costituiscono un utile ausilio per i professionisti e consegnano alle Regioni e alle Aziende sanitarie indicazioni chiare per la messa in pratica di percorsi assistenziali efficaci e per l'utilizzo efficiente delle risorse.*

*Questo documento affronta specificatamente la gravidanza fisiologica ed è stato redatto sulla base di una rigorosa e aggiornata analisi della letteratura scientifica. Nella linea guida, le informazioni fondate su prove di efficacia sono organizzate per consentire – sia ai professionisti sia alle donne in buona salute con una gravidanza singola senza complicazioni – di scegliere i trattamenti appropriati in 56 distinte circostanze.*

*In particolare la linea guida valuta la accuratezza e l'efficacia degli screening (malformazioni fetali, percorso diagnostico della sindrome di Down, malattie infettive, problemi ematologici, diabete, depressione, nascita pretermine) e l'appropriatezza di interventi per la valutazione dell'accrescimento del benessere fetale e per l'assistenza di particolari condizioni cliniche, come la presentazione podalica o la gravidanza a termine. Altre sezioni del documento sono dedicate agli stili di vita, al trattamento dei comuni sintomi e all'esame clinico della gestante. La linea guida considera due altri temi centrali nell'assistenza alla gravidanza: l'organizzazione delle cure – con un'analisi dell'efficacia della continuità dell'assistenza – e i contenuti e le modalità della comunicazione fra la donna e il professionista.*

*Non meno importante delle raccomandazioni è l'agenda della gravidanza che corre da questo documento. Traducendo in un pratico calendario le indicazioni della linea guida,*

*l'agenda definisce i contenuti informativi e descrive gli interventi di provata efficacia che devono essere offerti alla donna in ciascuno degli incontri con i professionisti che la assistono.*

*Questa linea guida è frutto del lavoro di un gruppo multidisciplinare e multiprofessionale di esperti – specialisti in ginecologia e ostetricia, ostetriche, medici di medicina generale, neonatologi, pediatri, sociologi, epidemiologi, metodologi di linee guida, documentalisti esperti in ricerche bibliografiche e rappresentanti delle associazioni che si occupano di nascita – coordinato dal Sistema nazionale linee guida dell'Istituto superiore di sanità su mandato del Ministero della salute. A tutti loro va il nostro sincero ringraziamento.*

*Il Ministro della salute*  
Prof. Ferruccio Fazio

# Gruppo di lavoro

## RESPONSABILE DEL PROGETTO

**Alfonso Mele** Istituto superiore di sanità

## COORDINATORI

**Vittorio Basevi** CeVEAS – Centro per la valutazione dell'efficacia dell'assistenza sanitaria, AUSL Modena

**Cristina Morciano** Istituto superiore di sanità

## PANEL

**Giovanni B. Ascone** Ministero della salute

**Giovanni Baglio** Istituto superiore di sanità

**Lucia Bagnoli** Associazione scientifica Andria

**Silvana Borsari** AUSL Modena

**Elisa Calzolari** Società italiana di genetica umana

**Antonio Castellano** Società italiana di ginecologia e ostetricia

**Grazia Colombo** Associazione Iris

**Alessandra De Palma** AUSL Modena

**Serena Donati** Istituto superiore di sanità

**Valeria Dubini** Associazione ostetrici ginecologi ospedalieri italiani

**Sergio Ferrazzani** Università Cattolica, Roma

**Pantaleo Greco** Associazione ginecologi universitari italiani

**Marina Lisa** Associazione per lo sviluppo della disciplina ostetrica Syrio

**Pierpaolo Mastroiacovo** International Centre on Birth Defects

**Pasquale Martinelli** Università Federico II, Napoli

**Corrado Melega** Ostetricia e ginecologia, Ospedale Maggiore, Bologna

**Gherardo Rapisardi** Società italiana di neonatologia

**Nicola Rizzo** Università di Bologna

**Paola Serafini** Azienda ospedaliera S. Anna, Torino

**Angela Spinelli** Istituto superiore di sanità

**Marilena Taboga** Associazione Nascere meglio

**Enrica Tamburrini** Società italiana di malattie infettive e tropicali

**Tullia Todros** Società italiana di ecografia ostetrica e ginecologia e metodologie biofisiche

**Luigi Topi** Federazione italiana medici di famiglia

**Antonella Toselli** Società italiana di medicina generale

**Maria Vicario** Federazione nazionale dei collegi delle ostetriche

**Marialuisa Villa** Altroconsumo

**Giulia Zinno** Associazione ginecologi consultoriali

## VALUTAZIONE, SELEZIONE E TABULAZIONE DELLE PROVE DI EFFICACIA

**Vittorio Basevi, Simona Di Mario, Daniela Spettoli**

CeVEAS – Centro per la valutazione dell'efficacia dell'assistenza sanitaria, AUSL Modena

**Cristina Morciano** Istituto superiore di sanità

## COMITATO DI SCRITTURA DEL DOCUMENTO

**Vittorio Basevi** CeVEAS – Centro per la valutazione dell'efficacia dell'assistenza sanitaria, AUSL Modena

**Cristina Morciano** Istituto superiore di sanità

**Tullia Todros** Università di Torino

## REFEREE

**Fabio Facchinetti** Università di Modena e Reggio Emilia

**Tiziana Frusca** Università di Brescia

**Andrea Mariano** Istituto nazionale per le malattie infettive

**Enea Spada** Istituto superiore di sanità

## DOCUMENTALISTI

**Chiara Bassi** CeVEAS – Centro per la valutazione dell'efficacia dell'assistenza sanitaria, AUSL Modena

## SEGRETERIA ORGANIZZATIVA

**Linda Agresta** Istituto superiore di sanità

**Antonella Marzolini** Istituto superiore di sanità

## SEGRETERIA TECNICA

**Barbara Casalgrandi** CeVEAS – Centro per la valutazione dell'efficacia dell'assistenza sanitaria, AUSL Modena

**Simona Crateri** Istituto superiore di sanità

**Giuseppina Iantosca** Istituto superiore di sanità

**Fabrizio Marzolini** Istituto superiore di sanità

## SEGRETERIA SCIENTIFICA

**Eleonora Lacorte** Istituto superiore di sanità

**Paola Laricchiuta** Istituto superiore di sanità

## Nota sullo schema di *grading*

Questa linea guida non contiene un *grading* delle raccomandazioni. Aderendo alla metodologia di produzione della linea guida originaria<sup>1,2</sup>, il *panel* ha scelto di non attribuire una forza alla raccomandazione. La forza – espressa convenzionalmente con lettere come A, B, C, D e legata alla qualità delle prove – è stata giudicata una etichetta inadeguata a comunicare la rilevanza della raccomandazione e la complessità del processo di elaborazione della linea guida.

Le raccomandazioni sono state formulate come azioni che si devono o non si devono intraprendere, rendendo trasparente e documentata nel testo la valutazione della qualità delle prove, della rilevanza dell'esito, del rapporto beneficio-danno dei diversi interventi considerati e la trasferibilità dei risultati.

Questo approccio, caratteristico di GRADE<sup>3</sup> ma anche di altri metodi, come il più anziano USPSTF<sup>4,5</sup>, testimonia l'evoluzione delle agenzie produttrici di linee guida verso una maggiore capacità di cogliere la complessità delle scelte cliniche e di indicare i limiti della ricerca, conferendo contemporaneamente un ruolo maggiormente attivo e responsabile sia a chi elabora la linea guida sia ai destinatari o lettori.

In questo modo, il rischio di produrre un documento focalizzato esclusivamente sulla lettura critica di ogni singolo studio viene superato e prevale la responsabilità del *panel* nel porre domande e fornire risposte basate sulle prove, ma che tengano maggiormente conto delle diversità dei contesti e di valori e preferenze dei pazienti<sup>6</sup> o, in questo caso, delle donne in gravidanza.

### Bibliografia

1. National Collaborating Centre for Women's and Children's Health. Antenatal care: routine care for the healthy pregnant woman. RCOG Press, London, 2008. Disponibile all'indirizzo: <http://www.nice.org.uk/nicemedia/live/11947/40145/40145.pdf> (visitato il: 09-11-2010).
2. National Institute for Health and Clinical Excellence (NICE). The guidelines manual. London: NICE; 2009. Disponibile all'indirizzo: <http://www.nice.org.uk/aboutnice/howwework/developingnice-clinicalguidelines/clinicalguidelinedevelopmentmethods/GuidelinesManual2009.jsp> (visitato il: 09-11-2010).
3. Guyatt GH, Oxman AD et al; GRADE Working Group. GRADE: an emerging consensus on rating quality of evidence and strength of recommendations. *BMJ* 2008;336:924-6.
4. Petitti DB, Teutsch SM et al; U.S. Preventive Services Task Force. Update on the methods of the U.S. Preventive Services Task Force: insufficient evidence. *Ann Intern Med* 2009;150:199-205.
5. Guyatt GH, Helfand M, Kunz R. Comparing the USPSTF and GRADE approaches to recommendations. *Ann Intern Med* 2009;151:363.
6. Basevi V, Baronciani D et al. Evidence-Based Medicine ed elaborazione di raccomandazioni e linee guida. Approcci metodologici e criticità attuali. *Salute e società* 2010;IX:55-80.



# Indice

|   |    |
|---|----|
| <b>Introduzione</b>   | 11 |
| - La gravidanza e la nascita in Italia  | 11 |
| - Scopo e destinatari della linea guida   | 12 |
| - Bibliografia  | 13 |
| <b>Metodi</b>   | 15 |
| - Percorso di elaborazione di una linea guida                                     | 15 |
| - Chi ha elaborato la linea guida   | 16 |
| - Fasi di sviluppo della linea guida  | 16 |
| - Costituzione del <i>panel</i> multidisciplinare e multiprofessionale di esperti |    |
| - Adozione/adattamento di linee guida   |    |
| - Formulazione delle raccomandazioni  |    |
| - Revisione esterna del documento finale  |    |
| - Aggiornamento   | 20 |
| - Disponibilità del documento integrale   | 20 |
| - Bibliografia  | 21 |
| <b>L'informazione alla donna in gravidanza</b>                                    | 23 |
| - Contenuti e modalità dell'informazione  | 23 |
| - L'informazione sui test di screening  |    |
| - L'informazione sul percorso diagnostico della sindrome di Down                  |    |
| - L'informazione sul test per l'HIV   |    |
| - L'informazione sull'alimentazione   |    |
| - L'informazione sul fumo   |    |
| - L'informazione sull'alcol   |    |
| - L'informazione per la promozione dell'allattamento al seno                      |    |
| - L'informazione sui corsi di accompagnamento alla nascita                        |    |
| - Preferenze e bisogni delle donne  | 31 |
| - I test di diagnosi genetica prenatale   |    |
| - I corsi di accompagnamento alla nascita   |    |
| - Le fonti e gli argomenti preferiti  |    |
| <b>L'organizzazione dell'assistenza alla donna in gravidanza</b>                  | 39 |
| - Professionisti coinvolti  | 40 |
| - Continuità dell'assistenza  | 41 |

|   |    |
|---|----|
| - Documentazione del percorso assistenziale | 43 |
| - Frequenza e modalità delle visite         | 44 |
| - Agenda della gravidanza                   | 46 |

## **Stili di vita** 51

|  |    |
|--|----|
| - Lavoro in gravidanza e salute                  | 51 |
| - Listeriosi                                     | 53 |
| - Salmonellosi                                   | 54 |
| - Toxoplasmosi                                   | 55 |
| - Alimentazione in gravidanza                    | 57 |
| - Acido folico                                   | 58 |
| - Ferro  | 59 |
| - Vitamina A                                     | 60 |
| - Vitamina D                                     | 61 |
| - Consumo di alcol                               | 63 |
| - Fumo   | 66 |
| - Consumo di cannabis                            | 68 |
| - Farmaci  | 70 |
| - Attività fisica                                | 74 |
| - Attività sessuale                              | 75 |
| - Viaggi in aereo                                | 76 |
| - Viaggi in auto: uso delle cinture di sicurezza | 77 |

## **Disturbi in gravidanza** 79

|                                    |    |
|------------------------------------|----|
| - Nausea e vomito                  | 79 |
| - Pirosi gastrica                  | 83 |
| - Stipsi                           | 85 |
| - Emorroidi                        | 86 |
| - Vene varicose                    | 87 |
| - Perdite vaginali                 | 88 |
| - Mal di schiena                   | 89 |
| - Disfunzione della sinfisi pubica | 91 |
| - Sindrome del tunnel carpale      | 92 |

## **Esame clinico della donna in gravidanza** 95

|   |     |
|---|-----|
| - Misura del peso e dell'indice di massa corporea (IMC) | 95  |
| - Esame del seno  | 97  |
| - Esame della pelvi                                     | 97  |
| - Mutilazioni genitali femminili                        | 98  |
| - Violenza domestica                                    | 99  |
| - Screening per la salute mentale                       | 101 |

|  |     |
|--|-----|
| <b>Screening dei problemi ematologici</b>                    | 105 |
| - Anemia   | 105 |
| - Emoglobinopatie  | 106 |
| - Sorveglianza e immunoprofilassi delle donne Rh(D) negative | 108 |
| <b>Screening per anomalie strutturali fetali</b>             | 111 |
| - Validità ed efficacia delle indagini                       | 111 |
| - Esperienze e bisogni informativi delle donne               | 117 |
| <b>Diagnosi prenatale della sindrome di Down</b>             | 121 |
| - Validità ed efficacia degli esami diagnostici              | 121 |
| - Esperienze e bisogni informativi delle donne               | 126 |
| <b>Screening delle infezioni</b>                             | 129 |
| - Batteriuria asintomatica                                   | 130 |
| - Vaginosi batterica asintomatica                            | 133 |
| - Infezione da <i>Chlamydia trachomatis</i>                  | 136 |
| - Infezione da <i>Citomegalovirus</i>                        | 138 |
| - Epatite B  | 142 |
| - Epatite C  | 145 |
| - Infezione da HIV   | 147 |
| - Rosolia  | 151 |
| - Infezione da streptococco gruppo B                         | 154 |
| - Sifilide   | 157 |
| - Toxoplasmosi   | 160 |
| - Infezione da <i>Herpes simplex virus</i>                   | 164 |
| - Gonorrea   | 167 |
| <b>Screening per problemi clinici</b>                        | 169 |
| - Diabete gestazionale                                       | 169 |
| - Pre-eclampsia  | 173 |
| - Nascita pretermine   | 177 |
| - Placenta previa  | 181 |
| <b>Accrescimento e benessere fetali</b>                      | 183 |
| - Accrescimento fetale                                       | 183 |
| - Benessere fetale   | 190 |
| <b>Gravidanza a termine e presentazione podalica</b>         | 193 |
| - Gravidanza a termine                                       | 193 |
| - Presentazione podalica a termine                           | 200 |



# Introduzione

## La gravidanza e la nascita in Italia

La linea guida sulla gravidanza fisiologica considera il percorso assistenziale di un evento frequente, che esprime una condizione di salute e non di malattia e interessa una popolazione particolarmente composita e con caratteristiche in rapida evoluzione.

In questo contesto la scelta degli interventi dipende non solo dalla loro efficacia relativa, ma anche dai valori di riferimento e dalle preferenze delle assistite. Ne discende che l'offerta di informazione – nel quadro di una comunicazione efficace – è uno degli elementi assistenziali che i professionisti devono essere in grado di garantire alle donne.

La nascita costituisce l'intervento assistenziale più frequente delle strutture sanitarie in Italia. Nel 2008, l'ultimo anno per il quale si dispone della elaborazione delle schede di dimissione ospedaliera (SDO), il parto vaginale senza complicazioni e il taglio cesareo senza complicazioni hanno costituito rispettivamente il primo (330.665) e il terzo (199.678) dei primi 10 DRG degli acuti in regime ordinario<sup>1</sup>.

Le informazioni maggiormente dettagliate sull'assistenza in gravidanza sono quelle raccolte al momento della nascita e desunte dai certificati di assistenza al parto (CedAP), per i quali la rilevazione nazionale più recente risale al 2007<sup>2</sup>. Il CedAP 2007 registra le informazioni di 520.369 parti e 526.729 nati in 541 punti nascita, pari al 93% dei nati rilevati con la SDO e al 92,7% dei nati vivi registrati presso le anagrafi comunali nello stesso anno.

Questi dati descrivono almeno in parte le trasformazioni avvenute nella composizione della popolazione, che si traducono in bisogni assistenziali nuovi e diversificati rispetto al passato. È noto il contributo alla natalità delle donne di cittadinanza non italiana, che nel 2007 hanno rappresentato il 15,9% delle gravidanze, quasi il 20% considerando solo le regioni centro-settentrionali.

Le madri straniere provengono più frequentemente dall'Africa (26,5%), da paesi europei appartenenti all'Unione Europea (26,1%), da altri paesi europei non appartenenti all'Unione Europea (19,9%). Altre aree di provenienza sono l'Asia (17,3%) e il Sud America (9,8%).

Negli anni è aumentata l'età media della madre al parto, che nel 2007 è stata di 32,3 anni per le italiane e di 28,8 anni per le cittadine straniere, con valori mediani di 32,1 anni per le italiane e di 28 anni per le straniere.

Il quadro appare composito anche relativamente alle condizioni socio-economiche: il livello di istruzione registrato fra le gravide nel 2007 corrispondeva a scolarità bassa o inferiore (non superiore a scuola media inferiore) nel 36,6%, medio-alta (diploma di scuola media superiore) nel 40,7% e universitaria nel 22,7%. La scolarità medio-bassa prevaleva fra le straniere (52,4%). Relativamente alla condizione professionale, 60% delle madri avevano una occupazione lavorativa, 29,5% erano casalinghe e 6,7% disoccupate o alla ricerca di prima occupazione. La condizione professionale delle straniere era di casalinga nel 58% dei casi.

Queste informazioni, rilevanti dal punto di vista demografico, sono importanti anche perché definiscono gruppi di popolazione con diverso accesso all'assistenza sanitaria. Nel 16% delle gravidanze il numero di visite ostetriche effettuate è stato inferiore a 4. Fra le donne italiane, il 3,6% ha effettuato la prima visita dopo le 12 settimane di età gestazionale; la percentuale sale a 16,2% per le donne straniere. La prima visita dopo le 12 settimane di età gestazionale è stata rilevata nell'8% delle donne con scolarità bassa, in meno del 3,5% dei casi fra le donne con scolarità medio-alta, nel 15,7% delle donne con età inferiore a 20 anni.

Analisi regionali del CedAP, come quella condotta in Emilia-Romagna fra il 2005 e il 2008<sup>3</sup>, hanno rilevato un'associazione statisticamente significativa fra scolarità materna medio-bassa (fino alla licenza media inferiore), cittadinanza straniera, condizione di mancata occupazione materna (disoccupazione e stato di casalinga) e inappropriately assistenziale o esiti avversi della gravidanza.

Le informazioni disponibili depongono per una elevata frequenza di interventi medici in gravidanza: il 75% delle donne, per esempio, assume almeno un farmaco in gravidanza<sup>4</sup> e, nel 2007, sono state eseguite più di 3 ecografie nel 72,4% delle donne<sup>2</sup>.

Nell'ambito della diagnostica prenatale invasiva, in media ogni 100 parti sono state effettuate circa 15,4 amniocentesi; le amniocentesi sono state effettuate in quasi la metà delle donne di età superiore a 40 anni. I parti successivi a una tecnica di procreazione medicalmente assistita sono stati 5.329, in media 1,2 ogni 100 gravidanze<sup>2</sup>.

In questo contesto, articolato e in evoluzione, meno di metà delle donne coinvolte in una indagine nazionale realizzata nel 2002 ha dichiarato di avere ricevuto durante l'assistenza in gravidanza informazioni adeguate sull'allattamento al seno e sulla contraccezione, meno di un terzo sulle cure neonatali e sulle normative che tutelano la gravidanza, meno della metà sulla contraccezione da utilizzare dopo il parto e sulle vaccinazioni. Le donne in gravidanza hanno ricevuto maggiori informazioni se assistite dall'ostetrica o dal consultorio familiare rispetto ai medici ostetrici (privati o pubblici)<sup>5</sup>.

In questa indagine e in una successiva condotta nel 2008<sup>6</sup>, la partecipazione a corsi di accompagnamento alla nascita in un consultorio familiare è risultata associata a un minor rischio di taglio cesareo<sup>5,6</sup>.

## Scopo e destinatari della linea guida

Il valore di riferimento di questa linea guida è che gravidanza e parto sono processi fisiologici e, conseguentemente, ogni intervento assistenziale proposto deve avere benefici dimostrati ed essere accettabile per le donne in gravidanza. L'assistenza in gravidanza dovrebbe mettere la donna in grado di operare scelte informate basate sui propri bisogni e i propri valori, dopo averne discusso con le professioniste e i professionisti cui si è rivolta.

Lo scopo della linea guida è organizzare le informazioni fondate su prove di efficacia disponibili per consentire ai professionisti della salute di *offrire* e alle donne in buona salute con una gravidanza singola senza complicazioni di *scegliere* i trattamenti appropriati in circostanze specifiche.

Sulla base delle caratteristiche del *percorso nascita* descritte in precedenza (necessità di una più precisa definizione dell'appropriatezza di interventi assistenziali diversi; peso ancora rilevante delle disuguaglianze sull'accesso ai servizi e sugli esiti avversi della gravidanza; mancata soddisfazione di molteplici bisogni informativi dei professionisti e delle donne; ricorso al parto chirurgico che non trova corrispondenza in altri paesi dell'Unione Europea con popolazione, sistemi sanitari e risorse simili all'Italia) il Ministero della salute ha commissionato al Sistema nazionale per le linee guida dell'Istituto superiore di sanità una linea guida sull'assistenza alla gravidanza fisiologica e, contestualmente, una linea guida sul taglio cesareo<sup>7</sup>.

## Bibliografia

1. Ministero della salute, Dipartimento della qualità, Direzione generale della programmazione sanitaria, dei livelli di assistenza e dei principi etici di sistema, Ufficio VI. Rapporto annuale sull'attività di ricovero ospedaliero. Dati SDO 2008 (sd. p.5). Ministero della salute, Roma, 2008.
2. Ministero del lavoro, della salute e delle politiche sociali, Settore salute, Dipartimento della qualità, Direzione generale del sistema informativo, Ufficio di direzione statistica. Certificato di assistenza al parto (CeDAP). Analisi dell'evento nascita – Anno 2007. Ministero del lavoro, della salute e delle politiche sociali, Roma, 2010. Disponibile all'indirizzo: [http://www.salute.gov.it/imgs/C\\_17\\_pubblicazioni\\_1338\\_allegato.pdf](http://www.salute.gov.it/imgs/C_17_pubblicazioni_1338_allegato.pdf) (visitato il 29-10-2010).
3. Baroncini D, Basevi V et al. La nascita in Emilia-Romagna. 6° rapporto sui dati del Certificato di assistenza al parto (CedAP) – Anno 2008. Regione Emilia-Romagna, Bologna, 2009. Disponibile all'indirizzo: [http://www.regione.emilia-romagna.it/sas/cedap/publicazioni/rapporto\\_2008.pdf](http://www.regione.emilia-romagna.it/sas/cedap/publicazioni/rapporto_2008.pdf) (visitato il 29-10-2010).
4. Donati S, Baglio G et al. Drug use in pregnancy among italian women. *Eur J Clin Pharmacol* 200;56:323-8.
5. Grandolfo M, Donati S, Giusti A. Indagine conoscitiva sul percorso nascita, 2002. Aspetti metodologici e risultati nazionali. Disponibile all'indirizzo: <http://www.epicentro.iss.it/problemi/percorso-nascita/ind-pdf/nascita-1.pdf> (visitato il 29-10-2010).
6. Grandolfo M, Lauria L, Lamberti A. Il percorso nascita nella prospettiva del Progetto obiettivo materno infantile (Pomi). Disponibile all'indirizzo: <http://www.epicentro.iss.it/problemi/percorso-nascita/convegno28apr2010.asp> (ultimo aggiornamento il 19-05-2010; visitato il 29-10-2010).
7. Ministero della salute, Sistema nazionale per le linee guida-Istituto superiore di sanità. Taglio cesareo: una scelta appropriata e consapevole. SNLG-ISS, Roma, 2010. Disponibile all'indirizzo: [http://www.snlg-iss.it/cms/files/LG\\_cesareo\\_comunicazione.pdf](http://www.snlg-iss.it/cms/files/LG_cesareo_comunicazione.pdf) (visitato il 29-10-2010).





# Metodi

## Percorso di elaborazione di una linea guida

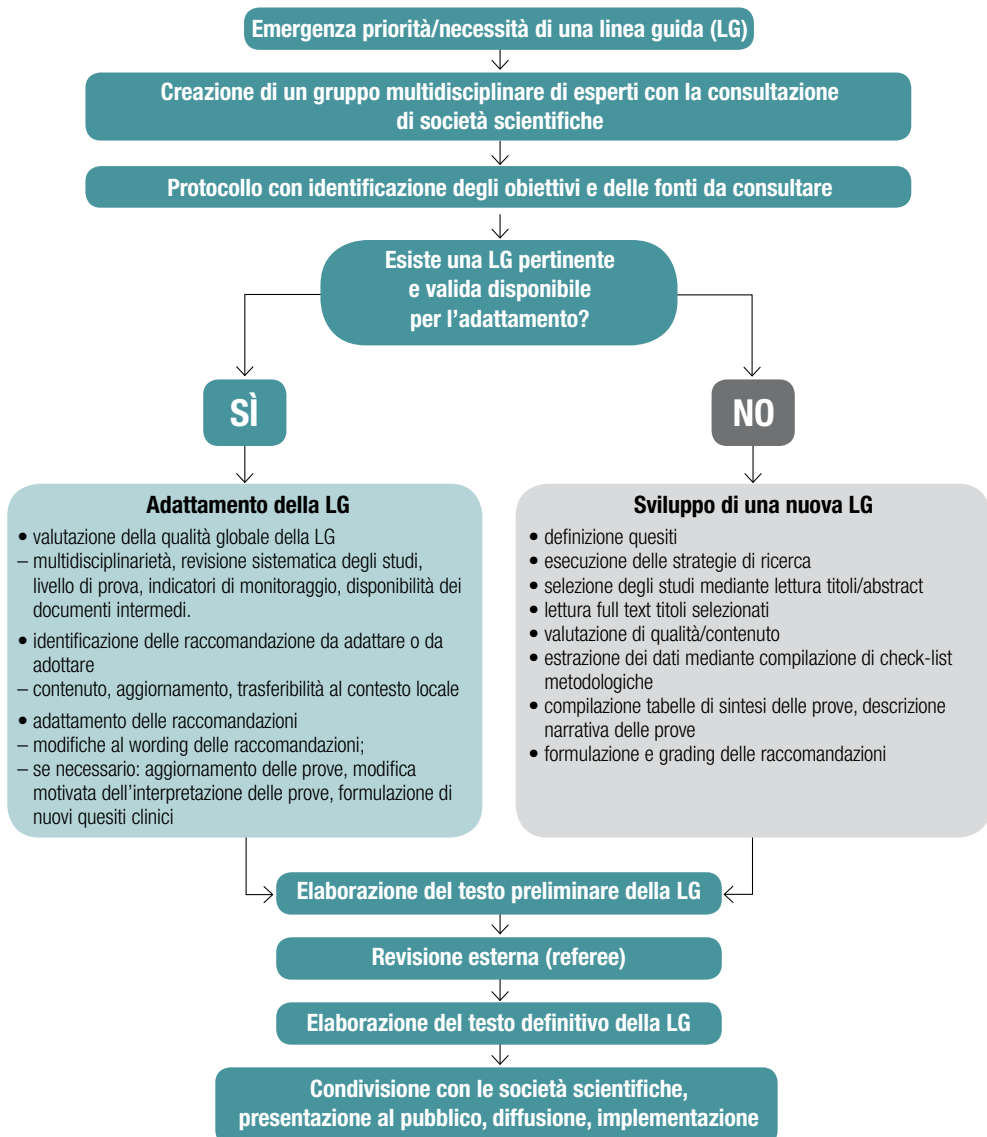

## Chi ha elaborato la linea guida

L'elaborazione del documento ha coinvolto diversi gruppi di lavoro:

- il *panel* multiprofessionale e multidisciplinare ha definito i quesiti, discusso le prove di efficacia e formulato le raccomandazioni;
- i documentalisti del Centro per la valutazione dell'efficacia dell'assistenza sanitaria (CeVEAS) della Regione Emilia-Romagna, centro collaborativo del Sistema nazionale linee guida dell'Istituto superiore di sanità (SNLG-ISS), hanno elaborato le strategie di ricerca e interrogato le basi di dati bibliografiche sulla base dei quesiti e in accordo con le indicazioni del *panel*;
- un gruppo di professionisti del CeVEAS e dell'ISS ha analizzato criticamente gli studi, dai quali ha estratto i dati rilevanti, inserendoli in tabelle di sintesi delle prove;
- un comitato di scrittura ha predisposto i documenti intermedi e redatto il testo definitivo della linea guida.

## Fasi di sviluppo della linea guida

### Costituzione del *panel* multidisciplinare e multiprofessionale di esperti

Il *panel* è stato formato includendo le diverse figure professionali coinvolte nell'assistenza alla gravidanza e alla nascita e nell'elaborazione metodologica del documento: il medico specializzato in ginecologia e ostetricia, l'ostetrica/o, il medico di medicina generale, il neonatologo, il pediatra, il medico legale, il sociologo, l'epidemiologo, il metodologo di linee guida. Sono state incluse nel *panel* anche rappresentanti delle associazioni di donne che si occupano di nascita. Le società scientifiche delle discipline coinvolte hanno indicato una rosa di tre nomi all'interno della quale, sulla base del curriculum, sono stati individuati altri esperti. I membri del *panel* hanno sottoscritto una dichiarazione dell'eventuale conflitto di interesse e la condivisione della metodologia di elaborazione di una linea guida del Sistema nazionale linee guida dell'ISS<sup>1</sup>.

### Adozione/adattamento di linee guida

La banca dati governativa degli Stati Uniti The National Guideline Clearinghouse conteneva – al 1 giugno 2010 – 2.428 linee guida prodotte da oltre 250 diverse organizzazioni. Il SNLG, come altre agenzie di salute, valuta di volta in volta se utilizzare i quesiti clinici formulati da altri *panel* multidisciplinari e le revisioni sistematiche condotte in precedenza per adottare o adattare, modificandole, raccomandazioni prodotte in un contesto culturale e organizzativo differente dal proprio, evitando in questo modo una duplicazione degli sforzi, risparmiando risorse e favorendo l'implementazione locale di raccomandazioni fondate sulle prove. Questo processo viene definito come adattamento di una linea guida e può essere utilizzato sia come alternativa alla produzione *ex novo* di una linea guida sia come processo sistematico di adeguamento delle raccomandazioni della linea guida originaria al contesto locale<sup>2</sup>. La sistematicità del processo di adattamento di una linea guida prodotta da una diversa agenzia di salute assicura che le raccomandazio-

ni affrontino problemi di salute rilevanti, tenendo conto dei bisogni, delle priorità, delle *policies* e delle risorse del contesto in cui sono prodotte, evitando che le eventuali modifiche vadano a scapito della validità delle stesse raccomandazioni<sup>3,4</sup>.

### Ricerca sistematica, valutazione e selezione di linee guida *evidence-based* disponibili

Obiettivo di questa prima attività è la ricognizione della disponibilità di linee guida potenzialmente adottabili nello specifico contesto italiano. È stata quindi condotta una revisione sistematica di linee guida sulla gravidanza fisiologica, secondo la metodologia utilizzata dal SNLG per la sua banca dati comparativa di linee guida ([http://www.snlg-iss.it/bcd\\_come\\_viene\\_realizzata\\_bd](http://www.snlg-iss.it/bcd_come_viene_realizzata_bd)).

La ricerca è stata limitata a banche dati di linee guida, agenzie di salute produttrici di linee guida, banche dati bibliografiche con limite “*practice guideline*” (vedi figura 1 a p. 18).

I criteri di inclusione della ricerca sono stati: linee guida fondate su prove di efficacia, caratterizzate da multidisciplinarietà, documentata ricerca sistematica delle prove, definizione del livello delle prove e disponibilità di indicatori di monitoraggio<sup>1</sup>; la disponibilità di documenti intermedi (contenenti la definizione dei quesiti clinici, la descrizione delle strategie di ricerca, la tabulazione delle prove di efficacia) è stato giudicato un criterio preferenziale aggiuntivo in questo processo di adozione/adattamento di raccomandazioni. Criteri di esclusione sono stati: linee guida con raccomandazioni limitate a interventi specifici, segmenti assistenziali o condizioni non fisiologiche circoscritte della gravidanza; pubblicazioni antecedenti il 1 gennaio 2003.

I documenti rispondenti ai criteri di inclusione sono stati valutati da ciascuno dei coordinatori della linea guida, utilizzando la metodologia della collaborazione internazionale Appraisal of guidelines research and evaluation (AGREE)<sup>5</sup>, della quale è apparsa successivamente una nuova versione<sup>6</sup>.

I risultati della valutazione critica sono stati presentati al *panel*, che ha condiviso la proposta di adottare la linea guida *Antenatal care: routine care for the healthy pregnant woman*<sup>7</sup>, in quanto corrisponde a tutti i criteri di inclusione individuati e affronta integralmente il percorso assistenziale della gravidanza.

Le raccomandazioni contenute nella linea guida *Antenatal care*<sup>7</sup> sono state successivamente valutate rispetto a elementi di rilievo quali contenuto (coerenza fra prove di efficacia, sintesi e interpretazione delle prove); aggiornamento (l'edizione 2008 include alcune raccomandazioni per le quali la ricerca sistematica della letteratura non è stata aggiornata dopo aprile 2003; inoltre, nuove prove di efficacia sono state pubblicate nell'arco di tempo intercorso fra l'edizione 2008 e l'adattamento della linea guida originaria successivamente prodotto dal SNLG); trasferibilità (sono state considerate le potenziali differenze rilevate fra il contesto del Regno Unito e quello italiano rispetto a rischio di base delle condizioni prese in esame, disponibilità di interventi associati, organizzazione, risorse, valori, preferenze).

### Valutazione della linea guida adottata e scelta delle raccomandazioni da adattare

Le raccomandazioni contenute nella linea guida adottata<sup>7</sup> in base ai criteri descritti

Figura 1. Ricerca sistematica di linee guida

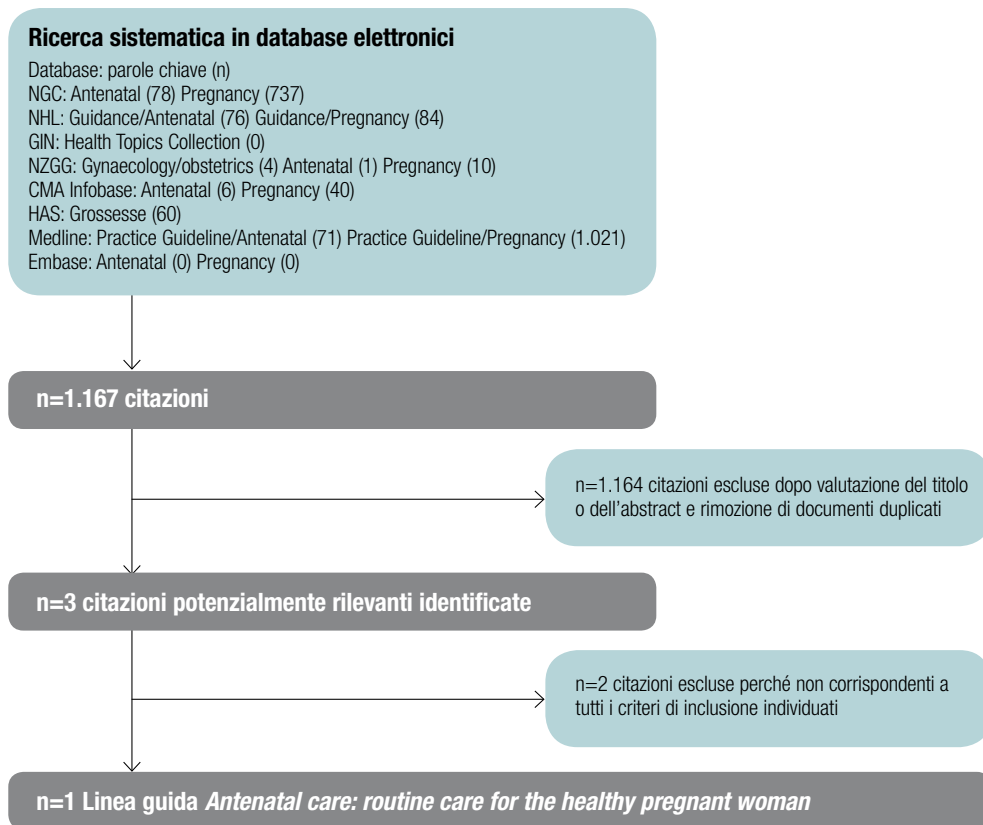

Database: National Guideline Clearinghouse (NGC; <http://www.guideline.gov>), banca dati governativa statunitense; NHS Evidence Health Information Resources (NHL; <http://www.library.nhs.uk>), banca dati del servizio sanitario del Regno Unito (precedentemente National Library for Health); Guidelines International Network (GIN; <http://www.g-i-n.net>), associazione internazionale no profit di organizzazioni che si occupano di linee guida per la pratica clinica; New Zealand Guidelines Group (NZGG; <http://www.nzgg.org.nz/index.cfm>), banca dati neozelandese di linee guida e altri documenti evidence based; CMA Infobase (<http://www.cma.ca/cpgs>), database della Canadian Medical Association; Haute Autorité de Santé (HAS; <http://www.has-sante.fr>), organizzazione scientifica francese che produce raccomandazioni per la pratica clinica; PubMed (<http://www.ncbi.nlm.nih.gov/pubmed>), database della U.S. National Library of Medicine e dei National Institutes of Health; Embase (<http://www.embase.com/home>), database di Elsevier BV.

sono state quindi distinte in raccomandazioni per le quali non sono state rilevate criticità, definite raccomandazioni da adottare, e raccomandazioni caratterizzate da questioni di contenuto, aggiornamento o trasferibilità, definite raccomandazioni da adattare. Sulla base di queste considerazioni, le informazioni disponibili nella linea guida originaria<sup>8,9</sup> sono state integrate con altre reperite attraverso un aggiornamento della revisione sistematica della letteratura, organizzando il materiale in due diverse modalità:

- per le raccomandazioni da adottare, la revisione sistematica gerarchica<sup>10</sup> è stata condotta replicando quesiti clinici e strategia di ricerca utilizzati nella linea guida origi-

naria<sup>11</sup>, per l'arco di tempo maggio 2003-ottobre 2008 per le raccomandazioni non aggiornate, aprile 2007-ottobre 2008 per tutte le altre;

- per le raccomandazioni da adattare, il *panel* multidisciplinare ha identificato i quesiti clinici e gli outcome rilevanti rispetto ai quali effettuare la revisione sistematica gerarchica della letteratura, condotta il 5 dicembre 2008; in questo caso, le informazioni reperite sono state tabulate e messe a disposizione del *panel* utilizzando la metodologia GRADE per la produzione di raccomandazioni per la pratica clinica<sup>12-19</sup>.

Un monitoraggio non sistematico di pubblicazioni pertinenti è stato mantenuto durante la redazione della linea guida e, in questa fase, le informazioni raccolte attraverso la revisione sistematica della letteratura conclusa nel 2008 sono state integrate con quelle derivate da revisioni sistematiche di studi clinici controllati randomizzati o linee guida pubblicati successivamente.

### Revisione sistematica della letteratura

Le strategie di ricerca utilizzate nella linea guida originaria<sup>11</sup>, condotte in Medline, Embase e Cinahl nella versione OVID, sono state rilanciate sulle tre banche dati, utilizzando le interfacce disponibili: la versione PubMed per Medline, la versione Embase.com per Embase e la versione Ebsco per la banca dati Cinahl.

Poiché ogni interfaccia possiede una propria grammatica di interrogazione, ovvero comandi e funzioni diverse, le diverse strategie di ricerca sono state tradotte nel linguaggio proprio della versione utilizzata della banca dati. La tabella 1 illustra un esempio delle differenze esistenti fra le versioni OVID e PubMed di Medline.

**Tabella 1. Esempio di ricerca in versioni differenti di Medline:**

| MEDLINE versione OVID                           | MEDLINE versione PubMed                        |
|---|--|
| PRECONCEPTION CARE/                             | "Preconception Care" [Mesh]                    |
| ((antenatal\$ or prenatal\$) adj1 screen\$).ti. | ((antenatal* OR prenatal*) AND screen*) [ti]   |
| (ante?natal\$ or ante natal\$).tw.              | (antenatal* OR ante-natal OR ante natal*) [tw] |

### Formulazione delle raccomandazioni

Date le dimensioni del materiale da esaminare, il *panel* si è articolato in 5 gruppi, ciascuno dei quali ha approfondito una diversa condizione o un diverso elemento assistenziale:

- gruppo 1** assistenza centrata sulla donna e scelta informata (capitolo 3 della linea guida *Antenatal Care*<sup>7</sup>); erogazione e organizzazione dell'assistenza (capitolo 4); stili di vita (capitolo 5)
- gruppo 2** trattamento dei comuni sintomi della gravidanza (capitolo 6); valutazione clinica della donna in gravidanza (capitolo 7); screening delle malattie ematologiche (capitolo 8)

- gruppo 3** screening delle anomalie fetali (capitolo 9); crescita e benessere fetali (capitolo 12)
- gruppo 4** screening delle infezioni (capitolo 10)
- gruppo 5** screening di specifiche condizioni cliniche (diabete gestazionale, pre-eclampsia, nascita pretermine, placenta previa; capitolo 11); assistenza in specifiche condizioni cliniche (gravidanza oltre 41 e oltre 42 settimane, presentazione podalica; capitolo 13)

Il *panel* di esperti, nella riunione plenaria di aprile 2010, ha esaminato e discusso le raccomandazioni proposte dai singoli gruppi di lavoro, arrivando a formulare le raccomandazioni nella loro versione definitiva.

Aderendo alla metodologia di produzione della linea guida originaria<sup>20</sup>, il *panel* ha scelto di *non attribuire una forza* alla raccomandazione, ma di rendere invece trasparente e documentata, nel testo integrale della linea guida, la valutazione del rapporto benefici/danni dei diversi trattamenti raccomandati. Nei casi in cui è stata utilizzata la metodologia GRADE, la sintesi della valutazione del *panel* è riportata dopo le raccomandazioni, evidenziata dal simbolo (→).

Quando le prove di efficacia degli interventi per la condizione considerata sono risultate assenti, insufficienti o incoerenti, il *panel* ha deciso di formulare *ex novo* o di adottare *raccomandazioni per la ricerca*, contribuendo in questo modo alla definizione di aree di incertezza a cui prioritariamente indirizzare le risorse per i programmi di ricerca.

### Revisione esterna del documento finale

Il documento condiviso dal *panel* è stato inviato a esperti esterni con il mandato esplicito di valutare la leggibilità e la chiarezza del testo, la rilevanza clinica e l'applicabilità delle raccomandazioni. Il gruppo dei revisori ha incluso un medico specializzato in ostetricia e ginecologia, due infettivologi, un esperto in diagnosi prenatale di anomalie fetali.

### Aggiornamento

Le conoscenze in medicina evolvono rapidamente e la combinazione delle nuove prove con quelle acquisite in precedenza può modificare la valutazione di efficacia degli interventi.

Questa linea guida dovrebbe essere utilizzata criticamente dopo il 31-12-2012, effettuando una revisione degli argomenti al fine di identificare nuove informazioni che potrebbero modificare le raccomandazioni.

### Disponibilità del documento integrale

Il testo integrale della linea guida, le tavole delle prove di efficacia non incluse nella linea guida *Antenatal care* e *l'Agenda della gravidanza* indirizzata alle donne sono disponibili sul sito SNLG-ISS (<http://www.snlg-iss.it>).

## Bibliografia

1. Sistema nazionale per le linee guida-Istituto superiore di sanità. Come produrre, diffondere e aggiornare raccomandazioni per la pratica clinica. Manuale metodologico. PNLG, Roma, 2002. Disponibile all'indirizzo: [http://www.snlg-iss.it/manuale\\_metodologico\\_SNLG](http://www.snlg-iss.it/manuale_metodologico_SNLG) (visitato il 29-10-2010).
2. Fervers B, Burgers JS et al. Adaptation of clinical guidelines: literature review and proposition for a framework and procedure. *Int J Qual Health Care* 2006;18:167-76.
3. ADAPTE Collaboration. Manual for guideline adaptation. Version 1.0. ADAPTE Collaboration, 2007. Disponibile all'indirizzo: <http://www.adapte.org> (visitato il 29-10-2010).
4. Hoffmann W, Laurence M et al. CoCan ADAPTE Manual. Processes and toolkit. Version 1.0 (17-12-2009). Disponibile all'indirizzo: <http://www.cocancpg.eu/v1/retournefichier.php?id=438> (visitato il 29-10-2010).
5. The AGREE Collaboration. Appraisal of Guidelines for Research & Evaluation (AGREE) Instrument. The AGREE instrument training manual. The AGREE Collaboration, 2003. Disponibile all'indirizzo: <http://www.agreecollaboration.org/pdf/aitraining.pdf> (visitato il 29-10-2010).
6. Brouwers MC, Kho ME et al. AGREE II: Advancing guideline development, reporting and evaluation in health care. *J Clin Epidemiol* 2010;63(12):1308-11. *Prev Med* 2010;51(5):421-4.
7. National Collaborating Centre for Women's and Children's Health. Antenatal care: routine care for the healthy pregnant woman. RCOG Press, London, 2008. Disponibile all'indirizzo: <http://www.nice.org.uk/nicedia/live/11947/40145/40145.pdf> (visitato il 29-10-2010).
8. National Collaborating Centre for Women's and Children's Health. Antenatal care: routine care for the healthy pregnant woman. Evidence tables. RCOG Press, London, 2008. Disponibile all'indirizzo: <http://www.nice.org.uk/nicedia/live/11947/40146/40146.pdf> (visitato il 29-10-2010).
9. National Collaborating Centre for Women's and Children's Health. Antenatal care: routine care for the healthy pregnant woman. Evidence tables from the 2003 version. RCOG Press, London, 2008. Disponibile all'indirizzo: <http://www.nice.org.uk/nicedia/live/11947/40305/40305.pdf> (visitato il 29-10-2010).
10. Khan KS, Coomarasamy A. Searching for evidence to inform clinical practice. *Curr Obstet Gynaecol* 2004;14:142-6
11. National Collaborating Centre for Women's and Children's Health. Antenatal care: routine care for the healthy pregnant woman. Search strategies. RCOG Press, London, 2008. Disponibile all'indirizzo: <http://www.nice.org.uk/nicedia/live/11947/40148/40148.pdf> (visitato il 29-10-2010).
12. Guyatt GH, Oxman AD et al; GRADE Working Group. GRADE: an emerging consensus on rating quality of evidence and strength of recommendations. *BMJ* 2008;336:924-6.
13. Guyatt GH, Oxman AD et al; GRADE Working Group. What is "quality of evidence" and why is it important to clinicians? *BMJ* 2008;336:995-8.
14. Guyatt GH, Oxman AD et al; GRADE Working Group. Going from evidence to recommendations. *BMJ* 2008;336:1049-51.
15. Guyatt GH, Oxman AD et al; GRADE Working Group. Incorporating considerations of resources use into grading recommendations. *BMJ* 2008;336:1170-3.
16. Jaeschke R, Guyatt GH et al; GRADE Working Group. Use of GRADE grid to reach decisions on clinical practice guidelines when consensus is elusive. *BMJ* 2008;337:a744.
17. Schünemann HJ, Cook D, Guyatt G. Methodology for antithrombotic and thrombolytic therapy guideline development: American College of Chest Physicians evidence-based clinical practice guidelines (8th Edition). *Chest* 2008;133:113-18. Disponibile all'indirizzo: [http://www.chestjournal.org/content/133/6\\_suppl/113S.full.pdf+hml](http://www.chestjournal.org/content/133/6_suppl/113S.full.pdf+hml) (visitato il 29-10-2010).
18. Schünemann HJ, Oxman AD et al; GRADE Working Group. Grading quality of evidence and strength of recommendations for diagnostic tests and strategies. *BMJ* 2008;336:1106-10.
19. De Palma R, Liberati A et al. La produzione di raccomandazioni cliniche con il metodo GRADE: l'esperienza sui farmaci oncologici. Sistema comunicazione, documentazione, formazione dell'Agenzia sanitaria e sociale regionale dell'Emilia-Romagna. *Dossier* 2009;172:19-33. Disponibile all'indirizzo: [http://asr.regione.emilia-romagna.it/wcm/asr/collana\\_dossier/doss172.htm](http://asr.regione.emilia-romagna.it/wcm/asr/collana_dossier/doss172.htm) (visitato il 29-10-2010).
20. National Institute for Health and Clinical Excellence. The guidelines manual. National Institute for Health and Clinical Excellence, London, 2009. Disponibile all'indirizzo: <http://www.nice.org.uk/aboutnice/howwework/developingniceclinicalguidelines/clinicalguidelinedevelopmentmethods/GuidelinesManual2009.jsp> (visitato il 29-10-2010).





# L'informazione alla donna in gravidanza

• **Quesito 1A** • Quali sono i contenuti informativi, le modalità e i tempi della comunicazione con le donne per favorire scelte consapevoli sull'assistenza in gravidanza?

## L'informazione sui test di screening

### Descrizione delle prove

Nella linea guida *Antenatal Care* sono stati inclusi due RCT<sup>1,2</sup> (n=1.691 e n=1.050, rispettivamente) e un *cluster* RCT<sup>3</sup> di buona qualità (n=4.835).

Nel primo trial<sup>1</sup> l'informazione routinaria offerta nel corso delle visite di controllo è stata confrontata con quella fornita in incontri supplementari dedicati, individuali o in piccoli gruppi (4-12 donne). I temi complessivamente trattati con le donne nello studio hanno incluso: indagine ecografica al primo appuntamento, percorso diagnostico per la sindrome di Down, screening per la fibrosi cistica, screening per emoglobinopatie, indagine ecografica per anomalie fetali a 18 settimane.

Nel secondo RCT<sup>2</sup> è stata confrontata l'informazione veicolata tramite opuscoli più un supporto informativo computerizzato (*touch screen*) e quella offerta solo tramite opuscoli. L'informazione è stata centrata su cinque test di screening: indagine ecografica al primo appuntamento, test sierologici per la sindrome di Down, amniocentesi, analisi dei villi corali, indagine ecografica per anomalie fetali.

Il *cluster* RCT<sup>3</sup> ha valutato l'efficacia di 10 diversi opuscoli su argomenti rilevanti per la gravidanza e il puerperio distribuiti da 12 servizi locali di maternità.

Gli studi hanno considerato esiti diversi: il tasso di frequenza agli incontri supplementari<sup>1</sup>, il tasso di accettazione dei test di screening<sup>1,2</sup>, il livello di ansia<sup>1,2</sup>, la soddisfazione per la decisioni presa<sup>1</sup>, il livello di comprensione dell'informazione ricevuta<sup>1-3</sup>, il livello di soddisfazione per l'informazione ricevuta e l'impatto sulla promozione di una scelta informata<sup>3</sup>.

Uno degli studi<sup>1</sup> ha rilevato una bassa frequenza (52%) agli incontri supplementari e una frequenza ancora inferiore agli incontri di gruppo rispetto agli incontri individuali (OR: 0,45; IC 95%: 0,35-0,58). L'adesione all'indagine ecografica è stata quasi totale (99%), senza differenze nei due gruppi. Il tasso di esecuzione dello screening per la fibrosi cistica è stato inferiore nel gruppo degli incontri individuali (OR: 0,44; IC 95%: 0,20-0,97) e nel gruppo degli incontri supplementari (OR: 0,39; IC 95%: 0,18-0,86) rispetto ai controlli. L'ansia è risultata notevolmente ridotta nelle donne che avevano partecipato a incontri supplementari individuali o in piccoli gruppi (p=0,02). Fra queste donne è stato rilevato anche un maggior livello di comprensione e di soddisfazione per la qualità delle informazioni ricevute<sup>1</sup>.

Differenze non significative nel livello di comprensione delle informazioni ricevute tramite opuscoli *versus* opuscoli più modalità *touch screen* sono state rilevate nel secondo trial<sup>2</sup>. Il *touch screen* come strumento di informazione è risultato più efficace nel ridurre l'ansia nelle donne nullipare ( $p < 0,001$ )<sup>2</sup>.

Gli opuscoli inviati alle donne dai servizi di maternità non si sono dimostrati efficaci nel promuovere una scelta informata, ma si è registrato un discreto aumento della soddisfazione per l'informazione ricevuta<sup>3</sup>.

## L'informazione sul percorso diagnostico della sindrome di Down

### Descrizione delle prove

Due RTC<sup>4,5</sup> e un quasi RCT<sup>6</sup> hanno valutato l'efficacia di mezzi di informazione quali opuscoli<sup>4</sup>, un sistema multimediale di aiuto nella scelta (*Interactive Multimedia Decision Aid*, IMDA)<sup>5</sup> e video<sup>6</sup>. Gli esiti misurati sono stati: l'incremento delle conoscenze circa il triplo test<sup>4</sup>, l'accettazione dei test sierici integrati, la comprensione delle informazioni ricevute, la soddisfazione e il livello di ansia della donna<sup>5,6</sup>. Tutti i mezzi di informazione esaminati si sono dimostrati utili nell'aumentare la comprensione e la soddisfazione della donna per l'informazione ricevuta, ma non nell'aumentare l'accettazione dei test.

Un quarto RCT<sup>7</sup>, condotto in Regno Unito nel 2004, ha valutato l'efficacia delle tecniche di analisi decisionale in un piccolo campione di donne in gravidanza ( $n=117$ ) con referto anormale allo screening sierologico. Gli esiti misurati sono stati la comprensione del concetto di rischio, la decisione di intraprendere i test diagnostici successivi, la conflittualità nella scelta, l'esercizio della scelta informata, la percezione dell'utilità del colloquio. Il gruppo di controllo è stato esposto alle informazioni usualmente fornite dal professionista; alle donne del gruppo di intervento sono stati forniti, in aggiunta, sei minuti di consultazione, durante i quali le domande e le risposte erano stimolate attraverso l'utilizzo di un albero decisionale che indicava le possibilità di scelta e ne illustrava le conseguenze. Le tecniche di analisi decisionale si sono rivelate efficaci nel ridurre l'aspetto della conflittualità nella decisione e nell'incrementare la corretta percezione del rischio ( $p=0,05$ )<sup>7</sup>.

## L'informazione sul test per l'HIV

### Descrizione delle prove

Un RCT<sup>8</sup> ( $n=3.024$ ) ha considerato combinazioni diverse di offerta di informazioni sul test per l'HIV (gruppi di intervento: colloquio breve in aggiunta a un opuscolo specifico per l'HIV, colloquio approfondito con una ostetrica in aggiunta a un opuscolo specifico per l'HIV; gruppo di controllo: né opuscolo, né colloquio). Tra gli esiti misurati c'erano l'accettazione del test, la soddisfazione della donna riguardo le informazioni ottenute, le aumentate conoscenze circa l'HIV, l'ansia della donna. L'offerta formale del test per l'HIV, accompagnata dai colloqui di approfondimento (spiegazioni circa il test e la condizione indagata), è risultata efficace nell'incrementare l'accettazione del test senza aumentare il livello di ansia della donna.

## Bibliografia

1. Thornton JG, Hewison J et al. A randomised trial of three methods of giving information about prenatal testing. *BMJ* 1995;311:1127-30.
2. Graham W, Smith P et al. Randomised controlled trial comparing effectiveness of touch screen system with leaflet for providing women with information on prenatal tests. *BMJ* 2000;320:155-60.
3. O’Cathain A, Walters SJ et al. Use of evidence based leaflets to promote informed choice in maternity care: randomised controlled trial in everyday practice. *BMJ* 2002;324:643.
4. Glazier R, Goel V et al. Written patient information about triple-marker screening: a randomized, controlled trial. *Obstet Gynecol* 1997;90:769-74.
5. Leung KY, Lee CP et al. Randomised trial comparing an interactive multimedia decision aid with a leaflet and a video to give information about prenatal screening for Down syndrome. *Prenat Diagn* 2004;24:613-18.
6. Hewison J, Cuckle H et al. Use of videotapes for viewing at home to inform choice in Down syndrome screening: a randomised controlled trial. *Prenat Diagn* 2001;21:146-9.
7. Bekker HL. Applying decision analysis to facilitate informed decision making about prenatal diagnosis for Down syndrome: a randomised controlled trial. *Prenat Diagn* 2004;24:265-75.
8. Simpson WM, Johnstone FD et al. Uptake and acceptability of antenatal HIV testing: randomised controlled trial of different methods of offering the test. *BMJ* 1998;316:262-7.

## L’informazione sull’alimentazione

### Descrizione delle prove

Nella linea guida *Antenatal Care* sono inclusi una revisione sistematica<sup>1</sup>, un RCT<sup>2</sup>, uno studio di coorte<sup>3</sup> e uno studio *cross-sectional*<sup>4</sup>.

Consigli nutrizionali offerti nel periodo prenatale nel corso di incontri individuali (braccio di intervento) o in piccoli gruppi (controllo), sono efficaci nell’incrementare l’apporto calorico e proteico (4 RCT, n=1.108)<sup>1</sup>, senza ricadute risultate su esiti rilevanti materni o feto-neonatali.

L’informazione veicolata tramite CD-ROM interattivi si è rivelata utile nell’incrementare il consumo di frutta e verdura, nell’aumentare le conoscenze degli alimenti a basso contenuto di grassi e la fiducia della donna nelle scelte alimentari per se stessa e per il proprio bambino (*self-efficacy*). Non è stato tuttavia osservato un cambiamento nelle abitudini nutrizionali (n=30, 96% donne, 20% delle quali in gravidanza)<sup>2</sup>.

Uno studio di coorte statunitense<sup>3</sup> ha valutato interventi formativi (suggerimenti dei professionisti in congiunzione a opuscoli informativi) diretti a prevenire l’eccessivo aumento di peso in gravidanza. In particolare, l’intervento aveva lo scopo di ottenere un incremento ponderale gravidico non superiore al limite allora raccomandato dall’Institute of Medicine (IOM). La popolazione del gruppo degli esposti (n=179, con indice di massa corporea, IMC normale o superiore a quanto indicato dallo IOM) è stata monitorata e consigliata dai professionisti nel corso della gravidanza. Il gruppo dei non esposti era costituito da un campione storico di donne in gravidanza, arruolate in uno studio precedente, con IMC normale o superiore al *range* raccomandato (n=381). La popolazione degli esposti è stata monitorata fino a un anno dopo il parto. Nel gruppo di intervento è stata osservata una riduzione del rischio di un aumento eccessivo di peso in gravidanza (gruppo donne a basso reddito, OR: 0,41; IC 95%: 0,20-0,81) e una riduzione del rischio di conservare un aumento di peso >2,27 kg a un anno dal parto (OR: 0,24; IC 95%: 0,07-0,89).

In uno studio *cross-sectional*<sup>4</sup>, in seguito a un programma educativo alimentare intensivo (video, opuscolo informativo, invito a incontri supplementari con il dietologo) non sono state osservate differenze statisticamente significative negli esiti considerati, a eccezione dell'aumento di peso materno in gravidanza, risultato inferiore nel gruppo di intervento (7,0 kg  $\pm$  0,6 *versus* 9,5 kg  $\pm$  0,5 nel gruppo di controllo,  $p < 0,001$ ).

## Bibliografia

1. Kramer MS. Nutritional advice in pregnancy Cochrane Database Syst Rev 2007;(4):CD000149.
2. Campbell MK, Carbone E et al. Randomized trial of a tailored nutrition education CD-ROM program for women receiving food assistance. J Nutr Educ Behav 2004;36:58-66.
3. Olson CM, Strawderman MS et al. Efficacy of an intervention to prevent excessive gestational weight gain. Am J Obstet Gynecol 2004;191:530-6.
4. Orsted C. Efficacy of prenatal nutrition counseling: weight gain, infant birth weight, and cost-effectiveness. Journal of the American Dietetic Association 1985;85(1):40-5.

## L'informazione sul fumo

### Descrizione delle prove

Le informazioni relative agli interventi mirati a dissuadere dall'abitudine al fumo sono derivate da uno studio prospettico<sup>1</sup> incluso nella linea guida *Antenatal Care* e da una revisione sistematica pubblicata successivamente<sup>2</sup>.

La revisione sistematica<sup>2</sup> (56 RCT,  $n=20.000$ ; 9 *cluster* RCT,  $n=6.000$ ) ha valutato l'efficacia di programmi mirati a dissuadere le donne dal fumare in gravidanza e gli effetti degli interventi su modalità di parto e su esiti neonatali (peso alla nascita, nato morto, ammissione a unità di terapia intensiva neonatale, mortalità neonatale).

L'offerta di consigli, il counselling (via telefono o attraverso materiale scritto), la terapia cognitivo-comportamentale, l'utilizzo di farmaci (*nicotine replacement therapy*, NRT e bupropione), il supporto sociale, gli incentivi per smettere di fumare, l'ipnosi, il feedback sullo stato di salute del feto sono gli interventi di cui è stata valutata l'efficacia.

La metanalisi di 65 dei 72 trial inclusi rileva una riduzione statisticamente significativa delle donne che continuano a fumare nel gruppo di intervento ( $n=21.258$ ; RR: 0,94; IC 95%: 0,93-0,96). Il risultato deve essere interpretato con cautela per l'elevata eterogeneità degli studi inclusi, che presentano *bias* di tipo diverso.

In una analisi diversificata per gruppi di strategie gli incentivi per smettere di fumare sono risultati l'intervento più efficace (4 RCT,  $n=1.285$ ; RR: 0,76; IC 95%: 0,71-0,81). La terapia cognitivo-comportamentale ha mostrato un effetto più contenuto (30 RCT,  $n=9.570$ ; RR: 0,95; IC 95%: 0,93-0,97). Il trattamento con farmaci (NRT e bupropione) è risultato efficace (5 RCT,  $n=11.047$ ; RR: 0,95; IC 95%: 0,92-0,98), ma non è stata determinata la sua sicurezza in termini di esiti perinatali.

Relativamente agli esiti perinatali, la metanalisi di 21 trial rileva una correlazione statisticamente significativa fra interventi diversi e peso alla nascita  $< 2.500$  g (16 RCT,  $n=9.916$ ; RR: 0,83; IC 95%: 0,73-0,95); parto pretermine  $< 37$  o  $< 36$  settimane (14 RCT,  $n=11.930$ ; RR: 0,86; IC 95%: 0,74-0,98). La correlazione con peso alla nascita  $< 1.500$  g non è invece statisticamente significativa (4 RCT,  $n=5.496$ ; RR: 1,16; IC 95%: 0,69-1,96). È stato anche

osservato un aumento del peso medio alla nascita, ma privo di rilevanza clinica (21 RCT, n=15.119; incremento medio di 39,26 grammi; IC 95%: 15,77 g-62,74 g).

Un piccolo studio prospettico<sup>1</sup> (n=63) ha valutato l'efficacia di opuscoli e counselling offerti a donne in gravidanza fumatrici e non ha osservato cambiamenti rilevanti nel comportamento: 84% delle donne non ha smesso di fumare né ha ridotto il numero delle sigarette, 11% ha ridotto dalle 3 alle 5 sigarette al giorno, 4% ha smesso di fumare.

### Bibliografia

1. Acharya G, Jauniaux E et al. Evaluation of the impact of current antismoking advice in the UK on women with planned pregnancies. *J Obstet Gynaecol* 2002;22:498-500.

2. Lumley J, Chamberlain C et al. Interventions for promoting smoking cessation during pregnancy. *Cochrane Database Syst Rev* 2009;(3):CD001055.

## L'informazione sull'alcol

### Descrizione delle prove

Due studi prospettici<sup>1</sup> hanno valutato tre diverse modalità di offrire informazioni sul consumo di alcol in gravidanza: nel primo studio (n=611) l'impatto di un opuscolo è stato confrontato con quello di un opuscolo accompagnato da consigli offerti nel corso delle visite prenatali; nel secondo studio (n=532) sono stati confrontati un opuscolo e consigli supportati da un opuscolo e da un video sull'argomento. L'analisi del questionario, somministrato alla prima visita, a 28 settimane e a una settimana prima del parto, non ha indicato cambiamenti nel comportamento legato al consumo di alcol, ma solo un miglioramento delle conoscenze sull'argomento.

### Bibliografia

1. Waterson E, Murray-Lyon IM. Preventing fetal alcohol effects: A trial of three methods of giving information in the antenatal

clinic. *Health Educ Res* 1990;5:53-61.

### PER APPROFONDIRE

#### L'informazione sulla modalità di parto

La linea guida SNLG *Taglio cesareo: una scelta appropriata e consapevole* affronta le questioni relative alla comunicazione tra donne e professionisti, con l'obiettivo di favorire scelte consapevoli e condivise sul parto. Nella linea guida sono contenute raccomandazioni su come fornire informazioni alle donne sulle modalità di parto, sui contenuti e sui tempi di acquisizione del consenso informato e sulla richiesta materna di taglio cesareo in assenza di motivazioni cliniche. Il testo completo della linea guida è disponibile nel sito SNLG, all'indirizzo: [http://www.snlg-iss.it/lgn\\_taglio\\_cesareo\\_assistenza\\_donne](http://www.snlg-iss.it/lgn_taglio_cesareo_assistenza_donne)

## L'informazione per la promozione dell'allattamento al seno

### Descrizione delle prove

Nella linea guida *Antenatal Care* sono inclusi una revisione Cochrane<sup>1</sup>, un rapporto

di Health Technology Assessment (HTA)<sup>2</sup>, due RCT<sup>3,4</sup>, due trial controllati<sup>5,6</sup>, un *cluster* RCT<sup>7</sup>, uno studio di coorte<sup>8</sup> e due studi descrittivi<sup>9,10</sup>.

Cinque dei sette RCT considerati nella revisione Cochrane<sup>1</sup> (n=582, popolazione a basso reddito) hanno dimostrato l'efficacia di interventi di promozione dell'allattamento al seno, rivolti a donne in gravidanza, nell'incrementarne il tasso di inizio (RR: 1,53; IC 95%: 1,25-1,88). Si tratta di trial da interpretare con cautela per diversi limiti metodologici. Il rapporto HTA<sup>2</sup>, ha incluso 14 RCT, 16 trial controllati e 29 studi prima-dopo. Scopo del rapporto HTA è stato valutare diversi programmi di intervento di promozione all'allattamento al seno, confrontandoli con metodi alternativi e/o con l'assistenza usualmente impartita.

I corsi rivolti a piccoli gruppi di donne in gravidanza e condotti in maniera informale sono risultati efficaci nell'incrementare il tasso di inizio e la durata dell'allattamento al seno.

L'impatto su inizio e durata dell'allattamento al seno è invece risultato limitato se l'offerta formativa consiste nel distribuire materiale scritto, da solo o combinato con corsi condotti senza modalità interattiva. Altri interventi descritti nella revisione che hanno mostrato una correlazione positiva sono gli incontri singoli di promozione alla salute nel periodo prenatale, combinati o non combinati con counselling mirato, nel periodo sia prenatale sia postnatale.

Studi pubblicati successivamente al rapporto HTA (2 RCT<sup>3,4</sup>, 2 trial controllati<sup>5,6</sup> e altri 2 studi non sperimentali<sup>9,10</sup>) confermano la validità di interventi di promozione dell'allattamento al seno nel periodo prenatale (*workshop*, materiale informativo a corredo di incontri singoli con un consulente per l'allattamento). Un solo RCT<sup>7</sup>, di limitata validità metodologica, si discosta da questo risultato, mancando di evidenziare differenze significative negli esiti considerati (tasso di inizio di allattamento al seno, proporzione di donne che hanno allattato per i mesi programmati, allattamento esclusivo per 4 mesi) tra l'efficacia di incontri prenatali educativi di routine e di incontri con presenza di un consulente per l'allattamento.

## Bibliografia

1. Dyson L, McCormick F et al. Interventions for promoting the initiation of breastfeeding. *Cochrane Database Syst Rev* 2005;(2):CD001688.
2. Fairbank L, O'Meara S et al. A systematic review to evaluate the effectiveness of interventions to promote the initiation of breastfeeding. *Health Technol Assess* 2000;4(25):1-171.
3. Mattar CN, Chong YS et al. Simple antenatal preparation to improve breastfeeding practice: a randomized controlled trial. *Obstet Gynecol* 2007;109(1):73-80.
4. Noel-Weiss J, Rupp A et al. Randomized controlled trial to determine effects of prenatal breastfeeding workshop on maternal breastfeeding self-efficacy and breastfeeding duration. *J Obstet Gynecol Neonatal Nurs* 2006;35(5):616-24.
5. Reifsnider E, Eckhart D. Prenatal breastfeeding education: its effect on breastfeeding among WIC participants. *J Hum Lact* 1997;13(2):121-5.
6. Wiles LS. The effect of prenatal breastfeeding education on breastfeeding success and maternal perception of the infant. *JOGN Nurs* 1984;13(4):253-7.
7. Lavender T, Baker L et al. Breastfeeding expectations versus reality: a cluster randomised controlled trial. *BJOG* 2005;112(8):1047-53.
8. Pugin E, Valdés V et al. Does prenatal breastfeeding skills group education increase the effectiveness of a comprehensive breastfeeding promotion program? *J Hum Lact* 1996;12(1):15-9.
9. Sheehan A, Schmied V, Cooke M. Australian women's stories of their baby-feeding decisions in pregnancy. *Midwifery* 2003;19(4):259-66.
10. Gulick EE. Informational correlates of successful breast-feeding. *MCN Am J Matern Child Nurs* 1982;7(6):370-5.

## L'informazione sui corsi di accompagnamento alla nascita

### Descrizione delle prove

Le informazioni disponibili includono una revisione sistematica<sup>1</sup>, aggiornata rispetto a quella inclusa<sup>2</sup> nella linea guida *Antenatal Care*, uno studio *cross-sectional*<sup>3</sup> e 5 studi descrittivi<sup>4-8</sup>, uno studio multicentrico randomizzato<sup>9</sup> e uno studio osservazionale condotto in Italia<sup>10</sup>.

Gli interventi considerati in 9 RCT<sup>1</sup> (n=2.284) sono stati programmi educativi di preparazione alla nascita e alle cure del neonato, offerti in forma individuale o a gruppi, confrontati con programmi routinari. L'impatto è stato valutato su diversi esiti: acquisizione delle conoscenze, livello di ansia, sensazione di controllo, partecipazione al processo decisionale (*active decision making*), dolore e sollievo dal dolore, interventi ostetrici durante il travaglio, allattamento, adeguamento al ruolo di genitore (*psychological adjustment to parenthood*) e attaccamento materno. Una correlazione positiva è stata osservata per questo ultimo esito (1 RCT, n=10, WMD: 52,600; IC 95%: 21,818-83,382), per la preparazione al ruolo materno (1 RCT, n=16; WMD: 21,590; IC 95%: 11,234-31,946) e per l'acquisizione di conoscenze (1 RCT, n=48, WMD: 1,620; IC 95%: 0,492-2,748).

Uno studio australiano *cross-sectional*<sup>3</sup> (n=59, 21 coppie più due donne single) ha confrontato corsi di accompagnamento alla nascita standard *versus* corsi con modalità più articolate di interazione. Sono stati indagati, fra diversi esiti, la "capacità di gestire il parto come si desidera" e l'esperienza del dolore e della gestione del dolore durante il parto. Differenze tra i gruppi a confronto si sono registrate esclusivamente per l'aspetto "capacità di gestire il parto come si desidera" (84% *versus* 43%, p<0,05).

Altri studi descrittivi inclusi nella linea guida *Antenatal Care* hanno valutato l'efficacia dei corsi di accompagnamento alla nascita nell'aumentare la capacità di far fronte alle difficoltà del travaglio (*coping*)<sup>4</sup>, di partecipare attivamente al parto e di contenere la paura del parto<sup>5</sup>. È stato anche indagato l'incremento della *self care agency*<sup>6</sup>, un concetto multidimensionale definito come la capacità di un individuo di svolgere indipendentemente le attività di promozione e mantenimento del proprio benessere<sup>11</sup>. È stata osservata una diminuzione della paura del parto dopo aver partecipato a un set di 10 incontri di accompagnamento alla nascita (n=37; punteggio 9,68 prima degli incontri *versus* 8,32 dopo gli incontri, p<0,05)<sup>5</sup>, mentre alla frequenza dei corsi non è risultato associato un incremento della *self care agency*<sup>6</sup>.

Uno studio descrittivo australiano<sup>7</sup> (n=70 coppie) ha confrontato l'efficacia dei corsi di accompagnamento alla nascita condotti con modalità interattiva rispetto ai corsi tradizionali nell'aumentare il livello delle conoscenze di diversi argomenti riguardanti la maternità. L'indagine ha rilevato nelle partecipanti ai corsi interattivi livelli maggiori di conoscenza di alcuni dei temi trattati, come nascita, puerperio e cure neonatali, senza che queste informazioni si siano tradotte in una maggiore sicurezza in travaglio, durante il parto, rispetto ai cambiamenti nell'umore e nello stile di vita dopo la nascita e nell'accudimento del neonato. Donne e uomini nel gruppo di intervento erano più soddisfatti delle modalità di conduzione dei corsi e dei temi trattati.

Una indagine prima-dopo condotta in Australia<sup>8</sup> ha rilevato nei partecipanti ai cor-

si di accompagnamento alla nascita un aumento delle conoscenze di tutti gli argomenti trattati.

Uno studio multicentrico randomizzato controllato condotto in Svezia<sup>9</sup> (n=1.087 donne nullipare, 1.064 dei loro partner)<sup>9</sup>, ha confrontato l'efficacia di corsi di educazione prenatale incentrati sulla preparazione al parto con la psicoprofilassi ostetrica *versus* corsi di educazione prenatale standard, senza training in psicoprofilassi. In entrambi i casi, i corsi si sono articolati in quattro sessioni di due ore, in gruppi di 12 partecipanti durante il terzo trimestre, con un follow-up dopo il parto. Sono stati considerati come esiti l'uso di analgesia epidurale, l'esperienza del parto e lo stress dei genitori, misurati utilizzando questionari validati. La frequenza di ricorso all'analgesia epidurale è risultata del 52% in entrambi i gruppi, senza differenze statisticamente significative nell'esperienza del parto o nello stress parentale tra i gruppi randomizzati, sia fra le donne sia fra gli uomini. La psicoprofilassi ostetrica è stata utilizzata dal 70% delle donne del gruppo di intervento e dal 37% delle donne del gruppo di controllo; l'esclusione di queste ultime donne dall'analisi non ha modificato i risultati.

Uno studio osservazionale condotto in Italia<sup>10</sup> nel biennio 1995-96 (n=9.004) ha rilevato che frequentano i corsi di accompagnamento alla nascita soprattutto le donne con titolo di istruzione di scuola media superiore o università (75,1%), le insegnanti o impiegate (76,6%) e le primipare (37,3%). Un minor rischio di taglio cesareo è stato registrato fra le donne che avevano frequentato un corso di preparazione al parto in un consultorio familiare (OR: 0,60; IC 95%: 0,50-0,72) o in un'altra struttura pubblica (OR: 0,78; IC 95%: 0,64-0,96) rispetto alle donne che non avevano frequentato corsi. È stato rilevato anche un minor rischio di allattamento artificiale durante il ricovero in ospedale fra le donne che avevano frequentato un corso di preparazione al parto in un consultorio familiare (OR aggiustato: 0,45; IC 95%: 0,30-0,67) o in una istituzione privata (OR aggiustato: 0,46, IC 95%: 0,23-0,92) rispetto alle donne che non avevano frequentato corsi.

Informazioni più recenti sono raccolte nell'indagine *Percorso nascita: promozione e valutazione della qualità dei modelli operativi*<sup>12</sup>, condotta in collaborazione con 25 ASL di 11 regioni italiane nel 2008 e che ha coinvolto 3.534 donne. Persistono le differenze territoriali osservate nell'indagine precedente per quanto riguarda la frequentazione dei corsi di accompagnamento alla nascita, ai quali hanno partecipato il 61,7% delle donne al nord, il 55% al centro, il 32,5% al sud e il 36,7% nelle isole. Il confronto tra le due indagini permette di osservare un modesto incremento della partecipazione delle donne ai corsi di accompagnamento alla nascita: il 30% nel 2002 e il 35% nel 2008. In misura sostanzialmente non diversa da quanto rilevato nel 2002, i fattori associati a una maggiore partecipazione ai corsi di accompagnamento alla nascita sono: età maggiore di 30 anni, istruzione medio-alta, condizione di occupazione lavorativa, cittadinanza italiana, residenza in una regione centro-settentrionale, essere assistita durante la gravidanza dal consultorio familiare o dall'ostetrica. Si conferma così che i corsi di accompagnamento alla nascita sono meno frequentati proprio da quelle fasce di popolazione che ne avrebbero maggiore necessità, come la popolazione immigrata e con livelli di scolarizzazione inferiori. Anche in questa indagine, la partecipazione ai corsi di accompagnamento alla nascita è risultata associata, in misura statisticamente significativa, a una minore frequenza di taglio cesareo.



Come in una precedente indagine<sup>13</sup>, è stato chiesto alle donne di esprimere un giudizio sull'adeguatezza delle attività e delle informazioni ricevute durante il corso. In entrambe le occasioni la maggior parte delle donne ha giudicato adeguati i corsi di accompagnamento alla nascita.

## Bibliografia

- Gagnon AJ, Sandall J. Individual or group antenatal education for childbirth or parenthood, or both. *Cochrane Database Syst Rev* 2007;(3):CD002869.
- Gagnon AJ. Individual or group antenatal education for childbirth/parenthood. *Cochrane Database Syst Rev* 2000;(4):CD002869.
- Schmied V, Myors K et al. Preparing expectant couples for new-parent experiences: a comparison of two models of antenatal education. *J Perinat Educ* 2002;11:20-7.
- Spiby H, Slade P et al. Selected coping strategies in labor: an investigation of women's experiences. *Birth* 2003;30:189-94.
- Maestas LM. The effect of prenatal education on the beliefs and perceptions of childbearing women: 2000 Virginia Larsen Research Grant winner. *Int J Childbirth Educ* 2003;18:17-21.
- Hart MA. Self-care agency before and after childbirth education classes. *International Orem Society Newsletter* 1998;6:10-1.
- Rolls C. Pregnancy-to-parenting education: creating a new approach. *Birth Issues* 2001;10:53-8.
- Redman S, Oak S, Booth P et al. Evaluation of an antenatal education programme: characteristics of attenders, changes in knowledge and satisfaction of participants. *Aust N Z J Obstet Gynaecol* 1991;31:310-16.
- Bergström M, Kieler H, Waldenström U. Effects of natural childbirth preparation versus standard antenatal education on epidural rates, experience of childbirth and parental stress in mothers and fathers: a randomised controlled multicentre trial. *BJOG* 2009;116:1167-76.
- Spinelli A, Baglio G et al. Do antenatal classes benefit the mother and her baby? *J Matern Fetal Neonatal Med* 2003;13:94-101.
- Orem DE. *Nursing: concetti di pratica professionale*. Padova: Edizioni Summa, Padova, 1992.
- Grandolfo M, Lauria L, Lamberti A. Il percorso nascita nella prospettiva del Progetto obiettivo materno infantile (Pomi). Disponibile all'indirizzo: <http://www.epicentro.iss.it/problemi/percorso-nascita/convegno28apr2010.asp> (ultimo aggiornamento il 19-05-2010; visitato il 29-10-2010).
- Grandolfo M, Donati S, Giusti A. Indagine conoscitiva sul percorso nascita, 2002. Aspetti metodologici e risultati nazionali. Disponibile all'indirizzo: <http://www.epicentro.iss.it/problemi/percorso-nascita/ind-pdf/nascita-1.pdf> (visitato il 29-10-2010).

• **Quesito 1B** • Quali sono le preferenze e i bisogni delle donne nei riguardi dell'informazione offerta?

## I test di diagnosi genetica prenatale

### Descrizione delle prove

Due studi qualitativi<sup>1,2</sup> e uno studio di coorte<sup>3</sup> hanno esplorato comportamenti e aspettative di donne e sanitari relativamente alla comunicazione sui test di diagnosi genetica prenatale.

Secondo lo studio statunitense<sup>1</sup>, basato su interviste e sull'osservazione di 101 sedute di counselling genetico, la difficoltà di comunicare su argomenti complessi, come la genetica medica e il concetto di rischio, non è il solo ostacolo alla realizzazione di una scelta informata. Un ruolo fondamentale viene svolto dal diverso significato che medici e donne attribuiscono ai test e alla consulenza genetica. I medici sarebbero maggior-

mente orientati agli aspetti tecnici di identificazione e controllo dello stato di salute e malattia; le donne invece sarebbero maggiormente orientate a un significato fortemente legato al contesto specifico, ancorato cioè alle proprie esperienze di vita e al proprio ambiente socio-culturale.

Le informazioni trasmesse dai professionisti sono modellate sugli obiettivi, i valori e le preferenze del clinico, il cui principale interesse sembra essere quello di identificare e controllare gli aspetti fisiopatologici, enfatizzando informazioni che non sembrano rilevanti per supportare una scelta informata. Un diverso modello di *shared decision making* tra sanitari e donne in gravidanza potrebbe risultare maggiormente efficace delle informazioni “protocollo-derivate” in uso nella pratica. Questo modello dovrebbe includere la possibilità che le informazioni fornite siano discusse alla luce delle preferenze e dei valori della donna, per arrivare alla “migliore” decisione per quella particolare situazione<sup>1</sup>.

La decisione di sottoporsi o meno a un test per la diagnosi di anomalie fetali è percepita come scelta autonoma dalla maggior parte delle donne, ma una proporzione significativamente superiore nel gruppo delle donne sottoposte al test rispetto a quello delle donne non sottoposte al test riferisce di aver subito l’influenza del medico o del genetista, di un amico o di un’infermiera<sup>2</sup>.

I professionisti della salute tenderebbero dunque a influenzare la scelta delle donne, indirizzandole verso gli interventi proposti. Questo avviene quando le informazioni sono trasmesse sia minimizzando i rischi dell’intervento, sia enfatizzando i danni che potrebbero derivare dalla sua mancata esecuzione.

È un comportamento che esita in un rinforzo della nozione di scelta giusta e sbagliata, a discapito del concetto di scelta informata. Le stesse donne, affidandosi acriticamente ai professionisti, raramente chiedono informazioni o formulano richieste alternative. La modalità di informazione preferita è comunque il colloquio individuale con l’esperto, mentre la lettura di opuscoli rimane la seconda opzione<sup>3</sup>.

## Bibliografia

1. Hunt LM, de Voogd KB et al. The routine and the traumatic in prenatal genetic diagnosis: does clinical information inform patient decision-making? *Patient Educ Couns* 2005;56:302-12.
2. Stapleton H. Qualitative study of evidence based leaflets in ma-

ternity care. *BMJ* 2002;324:639.

3. Jaques AM, Bell RJ et al. People who influence women’s decisions and preferred sources of information about prenatal testing for birth defects. *Aust N Z J Obstet Gynaecol* 2004;44:233-8.

## I corsi di accompagnamento alla nascita

### Descrizione delle prove

Secondo un’indagine australiana<sup>1</sup>, le donne sono motivate a frequentare i corsi di accompagnamento alla nascita non solo per il bisogno di informazioni, ma anche per il desiderio di ridurre l’ansia, di incrementare la fiducia nelle proprie capacità (97%), di coinvolgere il partner (85%) e di fare della nascita un’esperienza emotivamente positiva (76%).

In Canada<sup>2</sup>, tra le donne che non frequentano i corsi di accompagnamento alla nascita,

il 69% non ne è a conoscenza, il 29% non li considera utili e il 18% non li considera pratici. Gli argomenti che le donne desiderano affrontare sono i segni e sintomi dell'aborto, l'alimentazione e l'esercizio fisico<sup>2</sup>; le donne australiane e del Regno Unito giudicano invece insufficienti le informazioni su allattamento al seno e cure del neonato ricevute nei corsi<sup>3-5</sup>.

## Bibliografia

1. Lee H. Childbirth education: do classes meet consumer expectations? *Birth Issues* 1998;7:137-42.
2. Stewart P. Promoting first trimester prenatal classes: a survey. *Can J Public Health* 1993;84:331-3.
3. Nolan ML. Antenatal education: failing to educate for parenthood. *British Journal of Midwifery* 1997;5:21-6.
4. Schneider Z. Antenatal education classes in Victoria: what the women said. *Aust J Midwifery* 2001;14:14-21.
5. Schneider Z. An Australian study of women's experiences of their first pregnancy. *Midwifery* 2002;18:238-49.

## Le fonti e gli argomenti preferiti

### Descrizione delle prove

Le donne preferiscono ricevere informazioni nel corso di incontri individuali, ma gradiscono anche una informazione scritta, veicolata tramite opuscoli. Il grado di comprensione dell'informazione scritta sembra essere correlato al tipo di attività lavorativa svolta: il 72% delle donne appartenenti a categorie lavorative professionali dichiara di aver compreso la totalità del materiale scritto, rispetto al 45% delle donne non professioniste o non lavoratrici<sup>1</sup>.

In Inghilterra, sebbene circa i tre quarti delle donne intervistate abbia dichiarato di aver frequentato i corsi di accompagnamento alla nascita, il 43% giudica anche molto utili le informazioni ricevute da fonti non professionali, come la madre, il compagno, gli amici, i parenti<sup>2</sup>.

In Nuova Zelanda le donne si rivolgono prevalentemente alle ostetriche (37%), agli amici (23%) e al medico di famiglia (13%) per ottenere informazioni. Tra gli argomenti preferiti: come prepararsi alla nascita, come affrontare il travaglio e il parto, come avere cura del nascituro, l'impegno economico previsto e le opzioni di supporto finanziario disponibili<sup>3</sup>.

Negli Stati Uniti, le donne ispaniche e afro-americane di basso livello socio-economico preferirebbero discutere, nel corso delle visite di pianificazione familiare, di come affrontare lo stress e le situazioni familiari conflittuali e gestire la cura del nascituro. Non considerano importante discutere invece di alcuni degli argomenti affrontati, come la supplementazione con vitamine e/o minerali e la corretta alimentazione<sup>4</sup>.

Sono state condotte indagini negli Stati Uniti e in Regno Unito con lo scopo di valutare l'opinione delle donne circa interventi informativi specifici, quali corsi mirati a smettere di fumare, consigli dietetici, informazioni sulla sicurezza alimentare e in particolare sulla listeriosi<sup>5-7</sup>. Le donne si sono mostrate poco interessate ai corsi per smettere di fumare<sup>5</sup>. Riguardo ai consigli dietetici, solo metà delle intervistate ha ritenuto di aver bisogno di consigli sull'alimentazione e un terzo ha riferito di aver avuto difficoltà nel seguire una dieta, specie se restrittiva<sup>6</sup>. La maggior parte non ricordava di avere ricevuto informazioni circa le infezioni alimentari e sulla listeriosi in particolare, ma riferiva di essersi documentata su libri e riviste<sup>7</sup>.

## Bibliografia

1. Soltani H. Exploring women's views on information provided during pregnancy. *British Journal of Midwifery* 2005;13:633-6.
2. Jacoby A. Mothers' views about information and advice in pregnancy and childbirth: Findings from a national study. *Midwifery* 1988;4:110.
3. Benn C. Women planning and experiencing pregnancy and childbirth: information needs and sources. *Nursing Praxis in New Zealand* 1999;14(3):4-15.
4. Vonderheid SC, Montgomery KS et al. Ethnicity and prenatal health promotion content. *West J Nurs Res* 2003;25:388-404.
5. Ussher M. Perceived barriers to and benefits of attending a stop smoking course during pregnancy. *Patient Educ Couns* 2006;61:467-72.
6. Orr RD. Nutritional care in pregnancy: the patient's view. II. Perceptions, satisfaction, and response to dietary advice and treatment. *J Am Diet Assoc* 1979;75:131-6.
7. Cates SC, Carter-Young HL et al. Pregnant women and listeriosis: preferred educational messages and delivery mechanisms. *J Nutr Educ Behav* 2004;36:121-7.

## Interpretazione delle prove

Colloqui supplementari finalizzati all'informazione sui test di screening, condotti individualmente o in piccoli gruppi, sono efficaci nel migliorare la comprensione delle informazioni ricevute, nell'aumentare la soddisfazione dei bisogni informativi e nel diminuire le ansie della donna.

Con specifico riguardo al percorso di diagnosi prenatale per la sindrome di Down, ci sono prove dell'efficacia di mezzi di comunicazione come opuscoli, video e sistemi interattivi multimediali (*Interactive Multimedia Decision Aid*) nel migliorare la comprensione delle informazioni ricevute e la soddisfazione dei bisogni informativi della donna. Anche l'impiego di tecniche di analisi decisionale si è rivelato utile nel ridurre l'aspetto della conflittualità del processo decisionale e nell'incrementare la corretta percezione del rischio nelle donne con esito positivo agli screening sierologici per la sindrome di Down.

Studi di buona qualità dimostrano che alcuni interventi specifici (incentivi, terapia cognitivo-comportamentale e terapia farmacologica) sono efficaci nel persuadere a smettere di fumare; sono anche efficaci nel diminuire alcuni esiti neonatali avversi comunemente associati all'abitudine al fumo in gravidanza, come basso peso alla nascita inferiore a 2.500 g (ma non a 1.500 g) e parto pretermine (<37 o <36 settimane). Mancano informazioni sull'efficacia di interventi mirati a ridurre l'assunzione di alcol in gravidanza. Gli unici studi disponibili indicano che fornire informazioni e consigli sul corretto consumo di alcol in gravidanza migliora le conoscenze delle donne sull'argomento, ma non ne modifica il comportamento.

Diversi studi rilevano che le donne hanno difficoltà a esprimere le proprie opinioni e a chiedere ulteriori informazioni sul tema dei test genetici. Mostrano di adeguarsi alle informazioni del professionista, che spesso influenza la scelta enfatizzando i rischi della mancata esecuzione del test e fornendo un'informazione standardizzata. L'esercizio del consenso informato potrebbe essere favorito da un'informazione modellata sui valori e le preferenze della donna.

Ci sono prove che ricevere informazioni in forma verbale o scritta aumenta l'accettazione dello screening per HIV senza aumentare l'ansia della donna.

Ci sono prove che il tasso di inizio e la durata dell'allattamento al seno possono esse-

re promossi da sessioni educative interattive, in particolare se coinvolgono piccoli gruppi di donne. Sono risultati anche efficaci il counselling offerto singolarmente alla donna e le tecniche di *peer support*.

Ci sono prove che diverse modalità di informazione (interventi di counselling, opuscoli, video) sono efficaci nel migliorare le conoscenze della donna relative a una corretta alimentazione in gravidanza. Meno chiara è l'efficacia nel modificare i comportamenti alimentari; non ci sono prove di ricadute su esiti materni o feto-neonatali rilevanti.

I corsi di accompagnamento alla nascita sono efficaci nel migliorare le conoscenze riguardo argomenti come la gravidanza, il parto e la genitorialità. Gli esiti migliorano se i corsi vengono condotti con modalità interattiva. La psicoprofilassi ostetrica non offre vantaggi rispetto ad altri tipi di corsi di accompagnamento alla nascita. In Italia, i corsi di accompagnamento alla nascita sono frequentati prevalentemente da primipare con livello di istruzione medio-alto. I corsi di accompagnamento alla nascita frequentati in un consultorio familiare o in un'altra struttura pubblica sono associati a un minor rischio di taglio cesareo.

Secondo alcune indagini le donne hanno una esperienza positiva dei corsi, ma considerano scarse le informazioni su allattamento al seno e cure del bambino. Studi descrittivi indicano che le donne preferiscono ricevere informazioni durante incontri individuali con il professionista che le assiste. È gradita anche l'informazione scritta, ma il grado di comprensione di questa informazione è correlato al livello di istruzione e all'attività lavorativa svolta.

I bisogni informativi delle donne riguardano principalmente i test di screening, come affrontare il travaglio e il parto, l'allattamento al seno, la cura del nascituro. Sono anche considerate utili le informazioni sulla pianificazione familiare, le necessità economiche da affrontare e le eventuali opzioni di supporto finanziario.

In tema di sicurezza alimentare le donne sembrano orientate a documentarsi utilizzando libri e riviste.

## Raccomandazioni

---

### Contenuti e modalità dell'informazione

- ▶ I professionisti devono fornire alle donne informazioni basate su prove di efficacia aggiornate per compiere scelte consapevoli sull'assistenza in gravidanza.
- ▶ I professionisti devono fornire alle donne informazioni dettagliate sulle strutture e sulle figure professionali responsabili dell'assistenza.
- ▶ L'informazione deve essere offerta in forma divulgativa. La modalità più efficace per offrire informazioni alla donna consiste in colloqui individuali. Altre modalità efficaci includono opuscoli, audiovisivi e strumenti interattivi offerti non come sostituti, ma come supporto e successivamente al colloquio individuale.
- ▶ Deve essere garantita l'accessibilità delle informazioni alle donne con disabilità fisiche, sensoriali o dell'apprendimento e a quelle che non conoscono la lingua italiana.

- ▶ Nel corso di ogni incontro i professionisti devono offrire alla donna in gravidanza informazioni coerenti e chiare. Inoltre devono dare alla donna la possibilità di discutere gli argomenti presentati e di formulare domande. Le decisioni della donna devono essere rispettate, anche se contrarie alle opinioni del professionista.

### **Test di screening**

- ▶ Prima di eseguire ogni esame, i professionisti devono informare la donna in gravidanza riguardo gli obiettivi del test. Il professionista deve assicurarsi che la donna abbia compreso queste informazioni e che abbia a disposizione una quantità di tempo sufficiente per decidere. Il diritto della donna di accettare o meno di eseguire il test deve essere esplicitato.
- ▶ L'informazione sui test di screening deve essere offerta alla donna al primo contatto con il professionista che l'assiste e in un luogo che offra la possibilità di avviare una discussione; la modalità può essere quella di incontri individuali o in piccolo gruppo.
- ▶ L'informazione sui test di screening deve includere le caratteristiche del test (affidabilità), le modalità di esecuzione e una descrizione esaustiva della condizione indagata.

### **Corsi di accompagnamento alla nascita**

- ▶ Alle donne in gravidanza deve essere offerta la possibilità di seguire corsi di accompagnamento alla nascita, organizzati con modalità che consentano l'interazione tra le partecipanti e i conduttori dei corsi. Le donne chiedono e devono ricevere informazioni su gravidanza, modalità di parto, allattamento al seno, cura del bambino, genitorialità.

### **Promozione dell'allattamento al seno**

- ▶ Alle donne in gravidanza deve essere offerta la possibilità di frequentare incontri diretti specificatamente a promuovere l'allattamento al seno. Per essere efficaci, gli incontri devono essere condotti con modalità interattiva e informale e devono coinvolgere piccoli gruppi di donne. Anche gli incontri individuali e le iniziative di *peer support* sono modalità efficaci di promozione dell'allattamento al seno.

### **Alcol e fumo**

- ▶ Le raccomandazioni relative alle informazioni su alcol e fumo sono riportate nel capitolo *Stili di vita*, a pag. 51.

## La comunicazione nel contesto sanitario della nascita

La comunicazione è una costruzione sociale e, in quanto tale, è sensibile a determinati fattori che contribuiscono a determinarla, cioè a farla accadere in un certo modo. È quindi un sistema con regole e ruoli, sensibile al contesto: chi dice, che cosa, come, in quale posto, con quale obiettivo e quale aspettativa.

Determinante è il fatto che un operatore e una donna in gravidanza attribuiscono allo stato delle cose significati reali e simbolici del tutto diversi: per l'operatore tutto ciò che accade è lavoro, con i suoi tempi e modi, e finisce alla fine del turno o con l'esplicitarsi dell'evento. Per la donna ciò che accade è un'esperienza di vita e ciò che avviene oggi sarà presente con segni differenti anche nella vita futura.

La comunicazione è “un ballo in cui si conduce e si è condotti”. Un colloquio professionale è quindi un processo comunicativo sequenziale, in cui il professionista ha il

ruolo di iniziare la danza e a ciò deve prepararsi, chiedendosi:

- con chi sto parlando
- che obiettivo mi pongo
- che informazioni ho bisogno di sapere, che informazioni è necessario che io dia
- che aspettative ha il mio interlocutore
- cosa è in condizioni di capire
- dove ci troviamo (il contesto fisico come luogo, ma anche in che ambito, in che punto della nostra conoscenza e della temporalità degli avvenimenti di cui stiamo parlando).

L'operatore sta nella comunicazione in modo professionale, puntando all'efficacia del suo agire. La comunicazione è un elemento costitutivo della sua professionalità, non delegabile a nessun altro.

È quindi utile sapere che la comunicazione efficace è essenziale, chiara, empatica, autorevole e pertinente.





# L'organizzazione dell'assistenza alla donna in gravidanza

Le competenze per offrire assistenza alla gravidanza fisiologica sono riconosciute a professioniste e professionisti diversi: le ostetriche, i medici di medicina generale e i medici specializzati in ostetricia.

Studi di valutazione comparativa dell'efficacia dell'assistenza fornita da professionisti diversi e dei modelli assistenziali che ne derivano, tuttavia, sono stati condotti quasi esclusivamente in Regno Unito e ne riflettono il contesto culturale e organizzativo. Benché l'organizzazione dei servizi e le consuetudini sedimentate della popolazione italiana non siano corrispondenti a quelli del Regno Unito, in entrambi i paesi la formazione universitaria delle professioniste e dei professionisti è guidata da un medesimo obiettivo: differenziare le competenze per l'assistenza alle condizioni fisiologiche e per l'assistenza alla condizione di rischio in gravidanza e puerperio.

Pertanto, indipendentemente dal contesto, le prove dimostrano da un lato l'efficacia nella pratica di processi di identificazione del rischio, selezione e assistenza alle gravidanze fisiologiche condotti da professioniste e professionisti non medici, dall'altro l'efficacia dei programmi di integrazione delle diverse competenze

L'offerta dell'assistenza alla donna durante la gravidanza, il parto e il puerperio si basa su una varietà di schemi assistenziali che includono: l'assistenza offerta in esclusiva dal medico specializzato in ostetricia o dal medico di famiglia (*medical-led model*), l'assistenza dell'ostetrica o di un gruppo di ostetriche (*midwifery-led model*), integrata quando necessario dal ricorso al medico specialista, e l'assistenza condivisa da diverse figure professionali (*shared-led model*).

I modelli sono applicati con variazioni che dipendono dalla struttura organizzativa del Servizio sanitario nazionale e riguardano le condizioni di rischio delle donne, il contesto di cura (ospedale, consultorio, centro nascita) e le modalità di consultazione con altre figure professionali (ginecologi e medici di famiglia).

Il modello di assistenza dell'ostetrica (*midwifery-led model*) trova il suo fondamento nel concetto che la gravidanza e la nascita sono eventi fisiologici basati sulla naturale capacità della donna di vivere l'esperienza della nascita, accompagnata dalla quantità minima di interventi necessari.

Spesso a questo modello è associato anche l'obiettivo di assicurare la continuità dell'assistenza attraverso la presa in carico da parte dell'ostetrica (*caseload midwifery*) o di un gruppo di ostetriche (*team midwifery*), per tutto il percorso nascita.

## Professionisti coinvolti

### • Quesito 2 • Quali professionisti devono offrire l'assistenza?

#### Descrizione delle prove

L'efficacia di diversi modelli di assistenza alla donna in gravidanza è stata esplorata in una revisione sistematica<sup>1</sup> (11 RCT, n=12.276).

Obiettivo primario della revisione è stato il confronto – in termini di morbosità, mortalità ed esiti psico-sociali – tra l'assistenza offerta dalle ostetriche (*midwifery-led model*), l'assistenza offerta da medici di diverse specialità (*medical-led model*) e quella condivisa da più figure professionali (*shared-led model*).

Il modello basato sull'assistenza dell'ostetrica valutato nella revisione sistematica consiste nell'assicurare alla donna una continuità delle cure (vedi *Quesito 3, Descrizione delle prove*, a pagina 41), cioè un'assistenza garantita per tutto il percorso nascita da una sola ostetrica (*caseload midwifery*) o da un team di ostetriche che condivide il caso (*team midwifery*). In entrambi gli schemi l'assistenza è integrata da una rete multidisciplinare di esperti da consultare quando appropriato.

Nella revisione, a questo modello risultano associati diversi benefici per la madre e il bambino: la riduzione dell'incidenza di ospedalizzazioni prenatali (5 RCT, n=4.337; RR: 0,90; IC 95%: 0,81-0,99) e delle perdite fetali/morti neonatali prima delle 24 settimane (8 RCT, n=9.890; RR: 0,79; IC 95%: 0,65-0,97). Il modello è anche correlato a una minore frequenza di ricorso ad anestesia/analgesia locale (11 RCT, n=11.892; RR: 0,81; IC 95%: 0,73-0,91), all'uso di forcipe e di ventosa (10 RCT, n=11.724; RR: 0,86; IC 95%: 0,78-0,96) e a episiotomia (11 RCT, n=11.882; RR: 0,82; IC 95%: 0,77-0,88). Si includono tra i benefici una maggiore percezione di controllo durante il travaglio (1 RCT, n=471; RR: 1,74; IC 95%: 1,32-2,30) e un incremento del tasso di inizio di allattamento al seno (1 RCT, n=405; RR: 1,35; IC 95%: 1,03-1,76).

Non ci sono differenze significative per altri esiti: emorragia antepartum (4 RCT, n=3.655; RR: 0,86; IC 95%: 0,63-1,17), induzione al parto (10 RCT, n=11.711; RR: 0,94; IC 95%: 0,83-1,06), tasso di tagli cesarei (11 RCT, n=11.897; RR: 0,96; IC 95%: 0,87-1,06), emorragia postpartum (7 RCT, n=8.454; RR: 1,02; IC 95%: 0,84-1,23).

Tra gli esiti di natura psico-sociale, le prove disponibili depongono per una maggiore soddisfazione delle donne per l'assistenza ricevuta dalle ostetriche.

Un'altra revisione sistematica<sup>2</sup> ha confrontato l'assistenza offerta dall'ostetrica e dal medico di famiglia con quella offerta dai medici ostetrici (*obstetrician/gynaecologist-led shared care*). L'assistenza offerta dall'ostetrica e dal medico di famiglia è risultata associata a un più basso tasso di casi di ipertensione gravidica (3 RCT, n=3.041; OR: 0,56; IC 95%: 0,45-0,70) e pre-eclampsia (2 RCT, n=2.952; OR: 0,37; IC 95%: 0,22-0,64) e al mancato riconoscimento delle malpresentazioni fetali (2 RCT, n=2.914; OR: 1,30; IC 95%: 0,90-1,89).

## Interpretazione delle prove

Le prove disponibili (due revisioni sistematiche di RCT) sono a supporto di un modello assistenziale basato sulla presa in carico della donna in gravidanza da parte dell'ostetrica o di un team di ostetriche, integrato da una rete multidisciplinare di professionisti da consultare quando opportuno, poiché a esso si associano benefici relativi a esiti rilevanti per la salute materna e neonatale, compresa la maggiore soddisfazione della donna per l'assistenza ricevuta.

## Raccomandazione

- ▶ Alle donne con gravidanza fisiologica deve essere offerto il modello assistenziale basato sulla presa in carico da parte dell'ostetrica/o. In collaborazione con l'ostetrica/o, il medico di medicina generale, i consultori e le altre strutture territoriali costituiscono la rete di assistenza integrata alla donna in gravidanza. Questo modello prevede, in presenza di complicazioni, il coinvolgimento di medici specializzati in ostetricia e di altri specialisti.

## Raccomandazioni per la ricerca

- ▶ È necessario condurre in Italia studi clinici controllati per valutare l'efficacia dell'assistenza alla gravidanza fisiologica fornita da figure professionali diverse.
- ▶ È necessario condurre in Italia studi qualitativi mirati a indagare le preferenze delle donne nei confronti delle figure professionali che le assistono in gravidanza.

## Bibliografia

1. Hatem M, Sandall J et al. Midwife-led versus other models of care for childbearing women. *Cochrane Database Syst Rev* 2008;(4):CD004667.

2. Villar J, Khan-Neelofur D. Patterns of routine antenatal care for low-risk pregnancy. *Cochrane Database Syst Rev* 2003;(1):CD000934.

## Continuità dell'assistenza

- **Quesito 3** • Qual è l'efficacia della continuità dell'assistenza?

### Descrizione delle prove

Due revisioni sistematiche indicano che i modelli che assicurano la continuità assistenziale offrono benefici su esiti rilevanti della gravidanza<sup>1,2</sup>.

I risultati di una revisione sistematica<sup>1</sup>, che ha valutato il modello dell'assistenza garantita per tutto il percorso nascita da una sola ostetrica o da un team di ostetriche, sono descritti nel paragrafo precedente (*Quesito 2; Descrizione delle prove* a pagina 40).

Una precedente revisione sistematica<sup>2</sup> (7 RCT, n=9.148) ha confrontato la continuità assistenziale offerta dalle ostetriche (da sole o in team), dall'inizio della gravidanza al

periodo postnatale, con quella standard offerta dai servizi di maternità (*caregivers* multipli). Gli studi sono stati condotti in Regno Unito, in Canada, in Australia e in Svezia. Sono state osservate differenze su esiti intrapartum, con una minore frequenza di ricorso a interventi ostetrici come induzione al parto (OR: 0,76; IC 95%: 0,66-0,86), parto pilotato (OR: 0,78; IC 95%: 0,70-0,87), monitoraggio elettronico fetale (OR: 0,19; IC 95%: 0,17-0,21), ricorso a narcotici in travaglio (OR: 0,69; IC 95%: 0,63-0,77), episiotomia (OR: 0,69; IC 95%: 0,61-0,77), parto vaginale operativo (OR: 0,82; IC 95%: 0,70-0,95). Non sono state rilevate differenze significative nel tasso di taglio cesareo, ammissione in unità di terapia intensiva neonatale, durata del travaglio, complicazioni post natali, emorragia postpartum. È stata osservata una maggiore probabilità di lacerazioni perineali (OR: 1,15; IC 95%: 1,05-1,25).

Sei dei sette trial inclusi nella revisione sistematica riportano dati relativi alla soddisfazione della donna per l'assistenza ricevuta. I dati (non inclusi nella metanalisi per la disparità tra le misurazioni) indicano che le donne appartenenti al gruppo di intervento dichiarano un livello di soddisfazione maggiore per l'assistenza ricevuta, soprattutto per un migliore rapporto di comunicazione con il professionista che le ha assistite per tutta la gravidanza e un maggior coinvolgimento nel processo di *decision making*.

### Interpretazione delle prove

Gli studi disponibili (2 revisioni sistematiche di RCT) indicano che alla continuità dell'assistenza garantita dalle ostetriche (da sole o in team), durante la gravidanza, il parto e il periodo postnatale, si associano benefici quali minori ricoveri in gravidanza, minori interventi ostetrici durante il parto, maggiore frequenza di inizio di allattamento al seno, minore durata dell'eventuale ricovero del neonato. Non sono state rilevate differenze significative relative al taglio cesareo e a morbosità e mortalità materna e neonatale.

Gli studi disponibili rilevano che le donne a cui è garantita una continuità dell'assistenza da parte delle ostetriche (solo in gravidanza o per tutto il percorso nascita) sono più soddisfatte delle cure ricevute.

### Raccomandazioni

- ▶ Nel corso della gravidanza la donna deve essere assistita dagli stessi professionisti o dallo stesso gruppo di professionisti in modo continuativo.
- ▶ Le professioniste o i professionisti di riferimento, con i quali la donna ha stabilito un rapporto di fiducia, le devono garantire la continuità dell'assistenza durante tutta la gravidanza e, in presenza di eventuali complicazioni, devono definire per la donna un percorso di consulenza specialistica.

### Bibliografia

1. Hatem M, Sandall J et al. Midwife-led versus other models of care for childbearing women. *Cochrane Database Syst Rev* 2008;(4):CD004667.

2. Waldenstrom U, Turnbull D. A systematic review comparing continuity of midwifery care with standard maternity services. *Br J Obstet Gynaecol* 1998;105:1160-70.

## Documentazione del percorso assistenziale

• **Quesito 4** • Con quali modalità deve essere raccolta e conservata la documentazione clinica del percorso assistenziale?

La documentazione dell'assistenza alla donna in gravidanza ha tre funzioni principali:

- la definizione e l'identificazione di condizioni di rischio materno e fetale e/o di situazioni che richiedono la pianificazione di interventi specifici
- la comunicazione tra i professionisti che assistono la donna, la progettazione di audit e di indagini epidemiologiche
- la raccolta di dati amministrativi.

### Descrizione delle prove

Un RCT<sup>1</sup> ha valutato la relazione esistente tra modalità di raccolta dei dati della donna in gravidanza e qualità dell'assistenza offerta. Sono state confrontate tre diverse modalità di registrazione dei dati nel corso del primo appuntamento: metodo manuale, con inserimento di un set di dati minimo su carta (29 *item* raccolti); inserimento strutturato tramite questionario sviluppato *ad hoc* dal gruppo di lavoro (116 *item* raccolti); inserimento al computer tramite un programma specifico. Per ogni modalità di registrazione, dopo il parto è stata condotta una revisione delle azioni intraprese da medici e ostetriche in risposta alle informazioni raccolte (per esempio test di tolleranza al glucosio dopo una precedente macrosomia). Il questionario strutturato ha fornito informazioni più precise e ha consentito di offrire un'assistenza più puntuale nelle situazioni a rischio, mentre la raccolta computerizzata dei dati mediante un programma specifico non ha offerto ulteriori vantaggi.

Affidare alla donna la cartella della documentazione raccolta nel corso della gravidanza ha un effetto positivo su esiti quali la percezione di avere il controllo della propria gravidanza (1 RCT, n=290; RR: 1,45; IC 95%: 1,08-1,95) e la percezione di una migliore relazione interpersonale con il professionista (RR: 1,73; IC 95%: 1,16-2,59)<sup>2</sup>.

Un RCT australiano<sup>3</sup> (n=150) rileva che l'89% delle donne in gravidanza dichiara di apprezzare il fatto di custodire la propria documentazione, opportunità che, oltre a farle sentire più informate, le mette in condizione di poter condividere le informazioni con il proprio partner e i familiari.

### Interpretazione delle prove

Un RCT è a supporto di una modalità strutturata di raccolta dei dati della donna in gravidanza, poiché consente ai professionisti della salute di offrire una migliore assistenza.

Ci sono prove di buona qualità che indicano che affidare la cartella della documentazione alla donna le fa percepire di essere più informata, di avere un miglior rapporto di comunicazione con il professionista che l'assiste e di poter condividere le informazioni con il partner e i familiari.

## Raccomandazioni

- ▶ La raccolta dei dati di salute prenatale deve essere effettuata con criteri e modalità standardizzati (per esempio tramite *checklist*), al fine di identificare e registrare le condizioni di rischio.
- ▶ I professionisti e i servizi di assistenza alla gravidanza devono affidare alla donna la cartella con la documentazione clinica prenatale.

## Bibliografia

1. Lifford RJ, Kelly M et al. Effect of using protocols on medical care: randomised trial of three methods of taking an antenatal history. *BMJ* 1992;305:1181-4.
2. Elbourne D, Richardson M et al. The Newbury Maternity Care Study: a randomized controlled trial to assess a policy of women holding their own obstetric records. *Br J Obstet Gynaecol* 1987;94:612-9.
3. Homer CS, Davis GK, Everitt LS. The introduction of a woman-held record into a hospital antenatal clinic: the bring your own records study. *Aust N Z J Obstet Gynaecol* 1999;39(1):54-7.

## Frequenza e modalità delle visite

- **Quesito 5** • Con quale frequenza e modalità si devono effettuare le visite prenatali?

### Descrizione delle prove

Sono stati inclusi nella linea guida uno studio *cross-sectional*, due revisioni sistematiche di RCT, un RCT e una *survey*.

Lo studio *cross-sectional*<sup>1</sup>, condotto in Regno Unito (n=7.225 nullipare, n=10.510 multipare), non ha riscontrato una correlazione tra numero di visite in gravidanza e ricovero in unità di terapia intensiva neonatale e mortalità perinatale. Emerge invece, nelle nullipare, una correlazione positiva tra numero di visite in gravidanza e taglio cesareo (OR: 1,04; IC 95%: 1,02-1,06) e basso peso alla nascita (<2.500 g; OR: 1,03; IC 95%: 1,00-1,07).

Anche le due revisioni sistematiche<sup>2,3</sup> (i medesimi 7 RCT, n=57.418; 4 condotti in paesi sviluppati e 3 in paesi in via di sviluppo) non hanno evidenziato differenze significative tra gruppo di controllo (numero standard di visite) e gruppo di intervento (numero di visite inferiori) per gli esiti clinici prenatali, perinatali o neonatali analizzati. Inoltre, una riduzione del numero delle visite si correla a una diminuzione della soddisfazione delle donne rispetto all'assistenza ricevuta (paesi più avanzati: 3 RCT, n=3.393; OR: 0,61; IC 95%: 0,52-0,72).

Un'analisi secondaria di un RCT condotto in Regno Unito<sup>4</sup> rileva che le donne si dichiarano soddisfatte anche di un minor numero di appuntamenti, se nel corso di questi il professionista è in grado di dare spazio allo scambio informativo e di assicurare un buon livello di comunicazione.

In una indagine condotta in Svezia<sup>5</sup> (n=3.061), dove l'assistenza alla donna in gravidanza non complicata è impostata su un numero complessivo di 9 visite (8 con l'ostetrica e una con il medico), la preferenza per un numero maggiore o minore di incontri è risultata correlata alla parità, all'età, al livello di istruzione, alla presenza o assenza del compagno, alla sto-

ria della donna in ambito ostetrico (precedenti aborti, nati morti, procreazione assistita). Le donne di oltre 35 anni, quelle che hanno già partorito e quelle con livello di istruzione inferiore e con più di due bambini, preferiscono effettuare meno visite, mentre le donne single con una storia di gravidanza difficile preferiscono incrementare il numero delle visite.

### Interpretazione delle prove

Gli studi disponibili non consentono di definire il numero ottimale di visite in gravidanza nei paesi sviluppati. A una riduzione del numero delle visite si associa una diminuzione della soddisfazione della donna per l'assistenza ricevuta. L'affidabilità di questo risultato è limitata dal fatto che le donne erano a conoscenza che l'altro gruppo in studio sarebbe stato sottoposto a più visite. Se nel corso degli appuntamenti il professionista che le assiste è in grado di instaurare un buon livello di comunicazione, le donne sono soddisfatte anche se il numero delle visite è ridotto.

### Raccomandazioni

- ▶ Il numero delle visite offerte alle donne in gravidanza non deve essere inferiore a quattro.
- ▶ All'inizio della gravidanza i professionisti devono fornire alle donne informazioni scritte sul programma delle visite, comprendenti il numero previsto, la tempistica e i contenuti degli incontri.
- ▶ Le donne devono avere l'opportunità di discutere il programma delle visite con il professionista che le assiste.
- ▶ Ogni visita deve essere condotta in maniera strutturata, focalizzandosi sui contenuti e sugli obiettivi dell'incontro.
- ▶ Rispetto agli appuntamenti successivi, nella fase iniziale della gravidanza deve essere previsto un incontro di maggiore durata, per consentire una valutazione complessiva e offrire alla donna la possibilità di discutere con il professionista che la assiste.
- ▶ Quando è possibile, i test e gli altri accertamenti raccomandati devono essere effettuati nel corso degli incontri previsti, al fine di ridurre il disturbo per la gestante. I test devono essere pianificati in modo che i risultati siano disponibili per il successivo incontro programmato.

### Bibliografia

1. Petrou S, Kupek E et al. Antenatal visits and adverse perinatal outcomes: results from a British population-based study. *Eur J Obstet Gynecol Reprod Biol* 2003;106:40-9.
2. Villar J, Khan-Neelofur D. Patterns of routine antenatal care for low-risk pregnancy. *Cochrane Database Syst Rev* 2003;(1):CD000934.
3. Carroli G, Villar J et al. WHO systematic review of randomised controlled trials of routine antenatal care. *Lancet* 2001;357:1565-70.
4. Clement S, Sikorski J et al. Women's satisfaction with traditional and reduced antenatal visit schedules. *Midwifery* 1996;12:120-8.
5. Hildingsson I, Waldenström U, Radestad I. Women's expectations on antenatal care as assessed in early pregnancy: number of visits, continuity of caregiver and general content. *Acta Obstet Gynecol Scand* 2002;81:118-25.

## Agenda della gravidanza

### Il primo trimestre (entro 12<sup>+6</sup> settimane)

La **prima visita** dovrebbe avvenire idealmente entro le 10 settimane. La necessità di un incontro precoce in gravidanza è motivata dal fatto che nel corso della prima visita la donna può chiedere – e in ogni caso le devono essere offerte – numerose informazioni. Per poter esercitare una scelta informata, alla donna può essere necessario del tempo per riflettere, maturare nuove domande e presentarsi a un successivo appuntamento con la o il professionista che l'assiste.

**Obiettivi** della prima visita in gravidanza sono:

- offrire informazioni sui servizi disponibili per l'assistenza e il sostegno alla donna, compresi i corsi di accompagnamento alla nascita; sui benefici di legge a tutela di maternità e paternità; sugli stili di vita e la gestione dei sintomi; sui test di screening
- identificare le donne che potrebbero avere bisogno di un'assistenza intensiva e pianificare il loro percorso
- condurre un'indagine anamnestica sulla salute mentale, prestando attenzione a eventuali sintomi e segni di disagio psichico
- identificare le donne con mutilazioni genitali
- ricercare eventuali sintomi e segni di violenza domestica
- misurare l'indice di massa corporea, rilevare la pressione arteriosa e ricercare una eventuale proteinuria
- offrire lo screening per emoglobinopatie, *status* Rh(D), anemia, anticorpi anti-eritrociti, HIV, rosolia, sifilide, toxoplasmosi
- offrire lo screening per *Chlamydia trachomatis*, HCV, gonorrea in presenza di fattori di rischio
- offrire lo screening per la batteriuria asintomatica
- offrire informazioni sulle possibilità di screening e di diagnosi prenatale della sindrome di Down
- offrire, nei casi di incertezza, l'indagine ecografica per la determinazione dell'epoca gestazionale
- offrire l'indagine ecografica per le anomalie fetali strutturali, da effettuarsi eventualmente fra 19<sup>+0</sup> e 21<sup>+0</sup> settimane di età gestazionale



- offrire un esame citologico vaginale, se non è stato effettuato nei tre anni precedenti.

Nel corso dello stesso incontro o a breve distanza di tempo, ma comunque entro lo stesso periodo, per le donne che scelgono di eseguire i **test di screening** devono essere programmati:

- esami ematologici, idealmente prima di 10 settimane (emogruppo, *status* Rh(D), screening emoglobinopatie, anemia, anticorpi anti eritrociti, HIV, rosolia, sifilide, toxoplasmosi) e gli altri esami limitatamente ai gruppi a rischio
- analisi delle urine (proteinuria e urinocoltura per ricerca della batteriuria asintomatica)
- indagine ecografica per determinare l'epoca gestazionale
- percorso diagnostico per la sindrome di Down, attraverso:
  - test sierici combinati con traslucenza nucale da 11<sup>+0</sup> settimane a 13<sup>+6</sup> settimane;
  - test sierici da 15<sup>+0</sup> settimane a 20<sup>+0</sup> settimane.

### **Il secondo trimestre (da 13<sup>+0</sup> settimane a 27<sup>+6</sup> settimane)**

Le **visite** in questo periodo hanno lo scopo di **esaminare e discutere con la donna gli esiti dei test di screening**, registrandone i risultati nella cartella che la donna porta con sé.

Gli obiettivi sono:

- identificare le donne che necessitano di assistenza diversa da quella appropriata per la gravidanza fisiologica e, in questo caso, riformulare il relativo piano di assistenza
- verificare se i livelli di emoglobina sono inferiori a 10,5 g/100 ml e considerare la supplementazione con ferro se appropriata
- rilevare la pressione arteriosa
- offrire, alle donne che hanno avuto un diabete gestazionale in una gravidanza precedente un test da carico di glucosio (OGTT) a 16-18 settimane di età gestazionale, e un ulteriore OGTT a 28 settimane di età gestazionale, se la prima determinazione è risultata normale
- offrire, alle donne con uno dei fattori di rischio identificati, un OGTT (75 g) a 24-28 settimane di età gestazionale

- per le donne sieronegative, ripetere il test per la rosolia
- per le donne sieronegative, ripetere il test per la toxoplasmosi
- in caso non sia stato già discusso nel primo trimestre, offrire informazioni sull'indagine ecografica per la diagnosi di anomalie strutturali fetali, garantendo spazio e tempo per consentire alla donna di esprimere le proprie incertezze e le proprie preoccupazioni e di confrontarsi con la o il professionista. Queste informazioni devono essere supportate da materiale cartaceo o altro materiale.

Se la donna ha scelto di fare una **indagine ecografica per la diagnosi di anomalie fetali strutturali**, questa deve essere eseguita fra 19<sup>+0</sup> e 21<sup>+0</sup> settimane. Se nel corso dell'esame venisse rilevato che la placenta ricopre in tutto o in parte l'orifizio uterino interno, alla donna deve essere offerta un'ecografia a 32 settimane.

### **Il terzo trimestre (da 28<sup>+0</sup> settimane al termine)**

Le **visite** in questo periodo hanno l'**obiettivo** di

- esaminare e discutere con la donna i risultati degli esami eseguiti, registrandone i risultati nella cartella che la donna porta con sé
- identificare le donne che necessitano di assistenza diversa da quella appropriata per la gravidanza fisiologica e, in questo caso, riformulare il relativo piano di assistenza
- offrire lo screening per gli anticorpi atipici per emazie
- verificare se i livelli di emoglobina sono inferiori a 10,5 g/100 ml e considerare la supplementazione con ferro se appropriato
- offrire a 28 settimane la profilassi anti-D di routine alle donne Rh(D) negative
- rilevare la pressione arteriosa
- misurare la distanza sinfisi-fondo
- offrire lo screening per HBV, HIV, toxoplasmosi, sifilide, streptococco beta-emolitico
- offrire informazioni e opportunità di discussione degli argomenti giudicati rilevanti dalla donna. Queste informazioni devono essere supportate da materiale cartaceo o altro materiale. La donna deve essere informata dell'offerta di corsi di accompagnamento alla nascita presenti sul territorio.

Alle donne nelle quali un precedente esame ha rilevato una placenta che ricopre in tutto o in parte l'orifizio uterino interno deve essere offerta un'**ecografia a 32 settimane**.

A **32-33 settimane** le donne con feto singolo in **presentazione podalica** possono discutere con il professionista se utilizzare la moxibustione per aumentare la probabilità di una versione spontanea cefalica.

A **34 settimane** la o il professionista deve offrire alla donna informazioni e l'opportunità di discutere della **preparazione al travaglio e alla nascita**, includendo informazioni sulla pianificazione del parto, su come riconoscere il travaglio e come affrontare il dolore. Le informazioni offerte in forma verbale devono essere supportate da materiale cartaceo o altro materiale.

A **36 settimane** deve essere verificata la presentazione del feto e, alle donne con presentazione podalica, deve essere offerto il **rivolgimento per manovre esterne**, da effettuare a partire da 37 settimane.

Questo è anche il periodo in cui devono essere offerte **informazioni sull'allattamento al seno, le cure del neonato, i test di screening per il neonato, la profilassi con vitamina K, la cura di sé dopo la nascita**. Queste informazioni devono essere supportate da materiale cartaceo o altro materiale.

A **40 settimane** la o il professionista deve offrire alla donna **informazioni sulla gestione della gravidanza** fino a 41 settimane e oltre il termine.



# Stili di vita

## Lavoro in gravidanza e salute

- **Quesito 6** • Quali sono in Italia le tutele normative previste per la donna in gravidanza che svolge un'attività lavorativa?

La tutela della gravidanza rappresenta un diritto della donna lavoratrice e un obbligo del datore di lavoro. La donna in gravidanza che lavora ha quindi diritto a essere correttamente e adeguatamente informata rispetto alle tutele normative previste.

Le varie disposizioni legislative specifiche in materia sono state organizzate nel D.Lgs. 151/2001 Testo unico delle disposizioni legislative in materia di tutela e sostegno della maternità e della paternità a norma dell'art. 15 della legge 8/3/2000, n. 53.

Il testo, almeno nella parte riguardante la tutela della salute, ha mantenuto inalterato il quadro previsto dalla precedente normativa (L. 1204/71) e confermato l'atteggiamento di tutela assoluta nei confronti dei lavori pericolosi, faticosi e insalubri.

In questa cornice normativa sono da inserire i raccordi con le norme generali poste a tutela della sicurezza nei luoghi di lavoro (D.Lgs. 81/2008), che indicano anche le figure tecniche che devono valutare la sussistenza delle condizioni di tutela: in breve esse sono rappresentate dal responsabile del servizio di prevenzione e protezione aziendale (RSPPA), che valuta l'esistenza del rischio e suggerisce al datore di lavoro le soluzioni per controllarlo; dal medico competente, che controlla lo stato di salute della lavoratrice e la compatibilità con il lavoro svolto, effettuando la sorveglianza sanitaria e valutando caso per caso, rispetto alla peculiare tipologia delle mansioni effettuate, se sono necessarie variazioni delle stesse o l'astensione anticipata dal lavoro.

Infine il datore di lavoro è il responsabile finale della tutela della salute dei lavoratori. La verifica della osservanza della norma (attività di vigilanza) è effettuata sia dai Servizi di prevenzione e sicurezza degli ambienti di lavoro (Medicine del lavoro) delle Aziende

### PER APPROFONDIRE

#### I diritti della madre che lavora

Altre informazioni riguardo la tutela della salute sul lavoro della donna in gravidanza possono essere reperite nel documento *Quando arriva un bambino* (terza edizione) disponibile nel sito dell'Istituto nazionale assicurazione contro gli infortuni sul lavoro (INAIL) all'indirizzo: [http://www.inail.it:80/Portale/appmanager/portale/desktop?\\_nfpb=true&\\_pageLabel=PAGE\\_PUBBLICAZIONI&nextPage=PUBBLICAZIONI/Tutti\\_i\\_titoli/Pari\\_opportunita/Quando\\_arriva\\_un\\_bambino\\_\(terza\\_edizione\)/Quando\\_arriva\\_un\\_bambino\\_\(terza\\_edizione\)/info-752606768.jsp](http://www.inail.it:80/Portale/appmanager/portale/desktop?_nfpb=true&_pageLabel=PAGE_PUBBLICAZIONI&nextPage=PUBBLICAZIONI/Tutti_i_titoli/Pari_opportunita/Quando_arriva_un_bambino_(terza_edizione)/Quando_arriva_un_bambino_(terza_edizione)/info-752606768.jsp).

sanitarie locali di competenza territoriale, sia dall'Ispettorato del lavoro provinciale che è anche deputato a rilasciare il nulla osta alla richiesta di astensione anticipata dal lavoro chiesta dall'azienda (vedi figura 2).

**Figura 2. Percorso di tutela della lavoratrice in gravidanza**

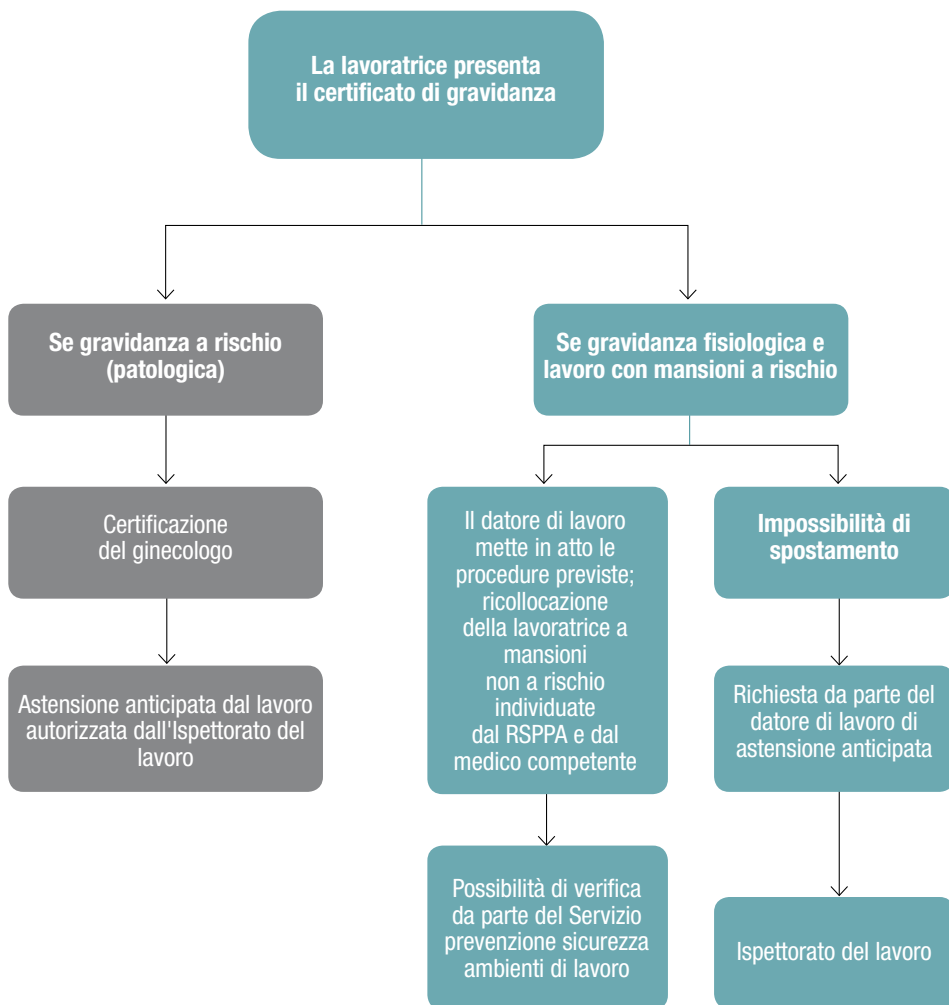

## Raccomandazione

- I professionisti devono adeguatamente informare le donne delle tutele normative previste per la gravidanza e la maternità, organizzate nel D.Lgs. 151/2001 *Testo unico delle disposizioni legislative in materia di tutela e sostegno della maternità e della paternità a norma dell'art. 15 della legge 8/3/2000, n. 53.*

• **Quesito 7** • Quali sono le misure di prevenzione efficaci in gravidanza per ridurre i rischi di listeriosi, salmonellosi e toxoplasmosi?

## Listeriosi

### Descrizione delle prove

La listeriosi, causata dal batterio *Listeria monocytogenes*, può dare luogo a una forma invasiva sistemica con sintomatologia lieve simil-influenzale o acuta con sepsi, encefaliti e meningiti. È anche causa di una forma diarroica tipica delle tossinfezioni alimentari. È associata ad aborto spontaneo, nato morto e gravi patologie del neonato<sup>1,2</sup>.

Non sono disponibili informazioni sulla frequenza dell'infezione in Italia. Nel 2006, in 27 paesi dell'Unione Europea sono stati notificati 1.628 casi confermati di listeriosi umana, con un tasso complessivo di segnalazione pari a 0,35 per 100.000. I casi registrati in bambini di età inferiore ai 4 anni hanno costituito il 7%, con un tasso di 0,47 per 100.000<sup>3</sup>. In letteratura viene riportata una maggiore incidenza di listeriosi fra le donne in gravidanza (12/100.000) rispetto al resto della popolazione (0,7/100.000)<sup>4</sup>.

La fonte di infezione usuale è un'ampia varietà di alimenti crudi o cotti contaminati: latte non pastorizzato e tutti i prodotti caseari fatti con latte non pastorizzato, i pâté di carne, i cibi lavorati come le carni fredde delle gastronomie, le carni crude o poco cotte e gli insaccati. Il contagio può verificarsi con cibo contaminato dopo la cottura. Il batterio *Listeria monocytogenes* è presente anche nel terreno e nelle feci di animali domestici e non.

### PER APPROFONDIRE

#### Listeriosi

Ulteriori informazioni sulla listeriosi sono disponibili nel sito internet del Centro nazionale di epidemiologia, sorveglianza e promozione della salute, all'indirizzo: <http://www.epicentro.iss.it/problemi/listeria/listeria.asp>

## Raccomandazione

► I professionisti devono informare le donne in gravidanza su come ridurre il rischio di listeriosi.

Per ridurre il rischio di listeriosi si consiglia di:

- bere solo latte pastorizzato o UHT
- evitare di mangiare carni o altri prodotti elaborati da gastronomia senza che questi vengano nuovamente scaldati ad alte temperature
- evitare di contaminare i cibi in preparazione con cibi crudi e/o provenienti dai banconi di supermercati, gastronomie e rosticcerie

- non mangiare formaggi molli se non si ha la certezza che siano prodotti con latte pastorizzato
- non mangiare pâté di carne freschi e non inscatolati
- non mangiare pesce affumicato.

## Bibliografia

1. Jackson KA, Iwamoto M, Swerdlow D. Pregnancy-associated listeriosis. *Epidemiol Infect* 2010;17:1-7.
2. Janakiraman V. Listeriosis in pregnancy: diagnosis, treatment, and prevention. *Rev Obstet Gynecol* 2008;1:179-85.
3. European Centre for Disease Prevention and Control. Annual epidemiological report on communicable diseases in Europe 2008. European Centre for Disease Prevention and Control, Stockholm, 2008.
4. Southwick FS, Purich DL. Intracellular pathogenesis of listeriosis. *N Engl J Med* 1996;334:770-6.

## Salmonellosi

### Descrizione delle prove

La salmonellosi è una tossinfezione a trasmissione oro-fecale causata dalle cosiddette Salmonelle minori (come *S. typhimurium* e *S. enteritidis*). È veicolata da alimenti, acqua e piccoli animali domestici contaminati<sup>1</sup>.

Non sono disponibili dati sulla frequenza dell'infezione in Italia. Nel 2006, nei paesi dell'Unione Europea sono stati registrati 168.639 casi confermati di salmonellosi, con un tasso complessivo di notificazione di 34 per 100.000. Il tasso di notificazione per le donne in età fertile è risultato inferiore a 25 casi per 100.000<sup>2</sup>. Non avviene trasmissione verticale, ma la salmonellosi può provocare un quadro sintomatologico variabile, che comprende una forma gastroenterica (con febbre, nausea, vomito, dolori intestinali, diarrea anche grave) e una forma infettiva a carico di ossa e meningi, che si verifica soprattutto in anziani, bambini e soggetti immunodepressi.

Le donne in gravidanza devono essere informate circa le misure di prevenzione primaria da intraprendere: evitare uova crude e poco cotte (per esempio all'occhio di bue) e gli alimenti che le contengono (per esempio maionese, creme, preparati per dolci, gelati artigianali e dolci tipo tiramisù) o altri alimenti preparati con uova sporche o rotte; non consumare carne cruda o poco cotta e lavare bene gli utensili utilizzati per manipolare carni e uova crude; lavare bene le mani prima e dopo aver manipolato carne e uova crude.

### PER APPROFONDIRE

#### Salmonellosi

Ulteriori informazioni sulla salmonellosi sono disponibili nel sito internet del Centro nazionale di epidemiologia, sorveglianza e promozione della salute, all'indirizzo: <http://www.epicentro.iss.it/problemi/salmonella/salmonella.asp>



## Raccomandazione

- ▶ I professionisti devono informare le donne in gravidanza su come ridurre il rischio di salmonellosi.

Per diminuire il rischio di salmonellosi si consiglia di:

- lavare frutta e verdura prima della manipolazione e del consumo
- lavare le mani prima, durante e dopo la preparazione degli alimenti
- refrigerare gli alimenti preparati in piccoli contenitori, per garantire un rapido abbattimento della temperatura
- cuocere tutti gli alimenti derivati da animali, soprattutto pollame, maiale e uova
- evitare (o perlomeno ridurre) il consumo di uova crude o poco cotte (per esempio, all'occhio di bue), di gelati e zabaioni fatti in casa, o altri alimenti preparati con uova sporche o rotte
- consumare solo latte pastorizzato o UHT
- proteggere i cibi preparati dalla contaminazione di insetti e roditori
- evitare le contaminazioni tra cibi, avendo cura di tenere separati i prodotti crudi da quelli cotti
- evitare che persone con diarrea preparino gli alimenti.

## Bibliografia

1. Callaway TR, Edrington TS et al. Gastrointestinal microbial ecology and the safety of our food supply as related to Salmonella. *J. Anim Sci* 2008;86(E suppl.):E163-72.
2. European Centre for Disease Prevention and Control. An-

nual epidemiological report on communicable diseases in Europe 2008. European Centre for Disease Prevention and Control, Stockholm, 2008.

## Toxoplasmosi

Per ulteriori informazioni vedi capitolo *Screening delle infezioni* a pagina 160.

### Descrizione delle prove

La toxoplasmosi è una zoonosi causata dal protozoo intracellulare obbligato *Toxoplasma gondii*. I gatti e altri felini sono ospiti definitivi del protozoo; in essi si compie il ciclo sessuale del protozoo con la produzione di oocisti infette. L'uomo e altri animali a sangue caldo, quali ospiti intermedi, si possono infettare attraverso le oocisti escrete con le feci dei gatti e disseminate nell'ambiente (acqua, terreno, vegetali) o attraverso le cisti presenti nei tessuti di animali infetti (per esempio ingerendo carne cruda e poco cotta, salame, prosciutto e carne essiccata con presenza di cisti)<sup>1</sup>.

Nell'uomo il contagio può avvenire attraverso quattro vie di trasmissione<sup>1</sup>:

- ingestione di cisti tissutali attraverso carni crude e poco cotte (inclusi salame,

- prosciutto e carne secca) e di tachizoiti presenti nel latte di animali infetti
- ingestione di oocisti escrete dai gatti e contaminanti acqua e terreno (incluse frutta e verdura mal lavata e contaminata con le feci dei gatti)
  - trapianto di organi o emotrasfusioni da donatori sieropositivi per toxoplasma
  - trasmissione madre-figlio, quando l'infezione primaria si verifica durante la gestazione.

Uno studio europeo multicentrico caso-controllo<sup>2</sup> ha concluso che il consumo di carne cruda e poco cotta è la principale fonte di contagio in gravidanza, mentre il contatto con terreno contaminato contribuisce per una quota molto minore di infezioni.

Le donne in gravidanza devono essere dunque informate circa le misure di prevenzione primaria della toxoplasmosi da intraprendere: lavare le mani prima della manipolazione dei cibi, lavare bene frutta e verdura, evitare il consumo di carne cruda o poco cotta, evitare l'esposizione con terreno contaminato con le feci dei gatti (per esempio indossare i guanti per lavori di giardinaggio o evitare di venire a contatto con la lettiera del gatto)<sup>3-5</sup>.

## Raccomandazione

---

- I professionisti devono informare le donne in gravidanza su come ridurre il rischio di toxoplasmosi. Per diminuire il rischio di toxoplasmosi si consiglia di:
- lavare frutta e verdura (incluse le insalate già preparate) prima della manipolazione e del consumo
  - lavare le mani prima, durante e dopo la preparazione degli alimenti
  - cuocere bene la carne e anche le pietanze surgelate già pronte
  - evitare le carni crude conservate, come prosciutto e insaccati
  - evitare il contatto con le mucose dopo aver manipolato carne cruda
  - evitare il contatto con terriccio potenzialmente contaminato da feci di gatto (eventualmente indossare i guanti e successivamente lavare bene le mani)
  - evitare il contatto con le feci dei gatti (eventualmente indossare i guanti nel cambiare la lettiera e successivamente lavare bene le mani).

## Bibliografia

---

1. Sukthana Y. Toxoplasmosis: beyond animals to humans. *Trends Parasitol* 2006;22:137-42.
2. Cook AJ, Gilbert RE et al. Sources of *Toxoplasma* infection in pregnant women: European multicentre case-control study. *BMJ* 2000;321:142-7.
3. Montoya JG, Rosso F. Diagnosis and management of toxoplasmosis. *Clin Perinatol* 2005;32:705-26.
4. Di Mario S, Basevi V et al. Prenatal education for congenital toxoplasmosis. *Cochrane Database Syst Rev* 2009;(1):CD006171.

## Alimentazione in gravidanza

In gravidanza è consigliata un'alimentazione variata<sup>1</sup>.

Gli alimenti da includere sono:

- abbondanti quantità di frutta e verdura
- farinacei come pane, pasta, riso, patate
- proteine derivate da pesce, carne, legumi
- abbondanza di fibre derivate da pane integrale, frutta e verdura
- prodotti caseari come latte, formaggi, yoghurt.

Per un principio di precauzione, i professionisti devono informare le donne in gravidanza del fatto che alcuni tipi di alimenti possono rappresentare un rischio per madre e feto:

- formaggi a pasta molle derivati da latte crudo e muffe, come Camembert, Brie e formaggi con venature blu
- pâté, inclusi quelli di verdure
- fegato e prodotti derivati
- cibi pronti crudi o semicrudi
- carne cruda o conservata, come prosciutto e salame
- frutti di mare crudi, come cozze e ostriche
- pesce che può contenere un'alta concentrazione di metil-mercurio, come tonno (il consumo deve essere limitato a non più di due scatolette di media grandezza o una bistecca di tonno a settimana), pesce spada, squalo
- latte crudo non pastorizzato.

In gravidanza il consumo di caffeina (presente nel caffè, nel tè, nella cola e nel cioccolato) dovrebbe essere limitato a non più di 300 mg/die.

Ulteriori informazioni sulla dieta corretta in gravidanza sono disponibili nel documento *Linee guida per una sana alimentazione* dell'Istituto nazionale di ricerca per gli alimenti, all'indirizzo: [http://www.inran.it/648/linee\\_guida.html](http://www.inran.it/648/linee_guida.html)

### Bibliografia

1. National Collaborating Centre for Women's and Children's Health. Antenatal care: routine care for the healthy pregnant woman. RCOG Press, London, 2008. Disponibile all'indirizzo:

<http://www.nice.org.uk/nicemedia/live/11947/40145/40145.pdf> (visitato il 29-10-2010).

• **Quesito 8** • In gravidanza e nel periodo periconcezionale è efficace la supplementazione con acido folico, ferro, vitamina A, vitamina D?

## Acido folico

### Descrizione delle prove

Il valore protettivo dell'acido folico rispetto al rischio di difetti congeniti, in particolare quelli a carico del tubo neurale – come spina bifida, anencefalia e encefalocele (difetti del tubo neurale, DTN) – è ampiamente documentato.

Una revisione sistematica di trial clinici randomizzati<sup>1</sup> indica che l'assunzione di acido folico, se iniziata prima del concepimento e protratta fino a 6-12 settimane di gestazione, riduce l'incidenza di difetti del tubo neurale in donne che avevano o che non avevano un precedente feto affetto da DTN (RR: 0,28; IC 95%: 0,13-0,58). In seguito alla supplementazione non sono stati rilevati eventi avversi statisticamente significativi come aborto spontaneo e gravidanza ectopica.

Una revisione sistematica di studi pubblicati dopo il 1996<sup>2</sup>, condotta per valutare benefici e rischi della supplementazione con folati in gravidanza, non ha rilevato l'esistenza di una associazione fra assunzione di acido folico e incremento di gravidanze gemellari.

L'acido folico entra come coenzima nella sintesi delle basi azotate degli acidi nucleici e degli aminoacidi. Il suo ruolo preventivo nei confronti dei DTN è attribuibile all'aumentato fabbisogno di sintesi di questi composti nelle fasi precoci di formazione embrionale a rapida divisione cellulare. Poiché la chiusura del tubo neurale (neurulazione primaria) avviene nel primo mese di gestazione, iniziando dal diciassettesimo giorno, la donna dovrebbe assumere acido folico a partire almeno da un mese prima del concepimento e continuare per tutto il primo trimestre di gravidanza. La dose raccomandata è di 0,4 mg/die per le donne che non hanno avuto un precedente bambino affetto da DTN<sup>3</sup>.

Poiché è stato stimato che solo un terzo delle donne assume acido folico prima del concepimento, è stata proposta l'introduzione della fortificazione obbligatoria degli alimenti, con estensione della supplementazione alla popolazione generale<sup>4</sup>. In paesi in cui la fortificazione degli alimenti è già in atto, come Stati Uniti, Cile, Nova Scotia e Ontario in Canada, si è registrata una riduzione dell'incidenza dei DTN fino al 35%<sup>5</sup>.

Sebbene la strategia di fortificazione obbligatoria rappresenti un successo ai fini della prevenzione dei DTN, il profilo beneficio/danno nella popolazione generale è ancora oggetto di studio<sup>6</sup>.

### PER APPROFONDIRE

#### Acido folico

Ulteriori informazioni sono disponibili nel sito internet del Network italiano promozione acido folico per la prevenzione primaria di difetti congeniti, all'indirizzo: <http://www.iss.it/cnmr/acid/index.php>

## Raccomandazione

- Si raccomanda che le donne che programmano una gravidanza, o che non ne escludono attivamente la possibilità, assumano regolarmente almeno 0,4 mg al giorno di acido folico per ridurre il rischio di difetti congeniti. Per essere efficace l'assunzione di acido folico deve iniziare almeno un mese prima del concepimento e continuare per tutto il primo trimestre di gravidanza.

Nota: Questa raccomandazione è stata adattata dal Network italiano promozione acido folico per la prevenzione primaria di difetti congeniti ed è consultabile all'indirizzo: <http://www.iss.it/binary/acid/cont/raccomandazione.1154944407.pdf>

## Bibliografia

1. Lumley J, Watson L et al. Periconceptional supplementation with folate and/or multivitamins for preventing neural tube defects. *Cochrane Database Syst Rev* 2001;(3):CD001056.
2. Wolff T, Witkop CT et al. Folic acid supplementation for the prevention of neural tube defects: an update of the evidence for the U.S. Preventive Services Task Force. *Ann Intern Med* 2009;150:632-9.
3. MRC Vitamin Study Research Group. Prevention of neural tube defects: results of the Medical Research Council Vitamin Study. *Lancet* 1991;338:131-7.
4. Royal College of Obstetricians and Gynaecologists. Periconceptual folic acid and food fortification in the prevention of neural tube defects. Scientific Advisory Committee Opinion Paper No. 4. RCOG Press, London, 2003.
5. SaPeRiDoc. Acido folico. Fortificazione degli alimenti. (ultimo aggiornamento: 16-09-2005). Disponibile all'indirizzo: <http://www.saperidoc.it/flex/cm/pages/ServeBLOB.php/L/IT/IDPagina/20> (visitato il 29-10-2010).

## Ferro

### Descrizione delle prove

Una revisione sistematica (49 trial, n=23.200)<sup>1</sup>, pubblicata successivamente alla linea guida *Antenatal care*, combina e aggiorna i risultati di tre precedenti revisioni sistematiche<sup>2-4</sup> sulla supplementazione routinaria con ferro o con ferro e folato in gravidanza.

L'assunzione quotidiana in gravidanza di ferro o di ferro e folato in donne non anemiche previene l'anemia, definita come emoglobina a termine inferiore a 110 g/L (14 trial, n=4.390; RR: 0,27; IC 95%: 0,17-0,42), l'anemia da deficienza di ferro a termine, definita come emoglobina inferiore a 110 g/L e almeno un ulteriore indicatore di laboratorio (6 trial, n=1.667; RR: 0,33; IC 95%: 0,16-0,69) e riduce il rischio di emotrasfusione dopo il parto (3 trial, n=3.453; RR: 0,61; IC 95%: 0,38-0,96). Non vi sono prove su altri esiti neonatali o infantili, come peso alla nascita inferiore a 2.500 g, concentrazione di ferritina a tre e sei mesi di età, nascite pretermine o altri esiti materni.

L'assunzione quotidiana di ferro risulta associata a effetti collaterali, in particolare emoconcentrazione, definita come emoglobina superiore a 130 g/L nel secondo o terzo trimestre (10 trial, n=4.841: RR: 2,27; IC 95%: 1,40-3,70) e effetti collaterali di ogni tipo (8 trial, n=3.667; RR: 3,92; IC 95%: 1,21-12,64).

L'assunzione quotidiana di ferro e folato è risultata associata a una minore frequenza di nati piccoli per l'età gestazionale (1 trial, n=1.318; RR: 0,88; IC 95%: 0,80-0,97) e di anemia a termine, definita come emoglobina inferiore a 110 g/L (3 trial, n=346; RR: 0,27; IC 95%: 0,12-0,56). L'assunzione quotidiana di ferro e folato è risultata associata

a una maggior frequenza di effetti collaterali di ogni tipo (1 trial, n=456; RR: 44,32; IC 95%: 2,7-709,09), senza risultati clinicamente rilevanti per altri esiti.

I dati disponibili non mostrano differenze negli esiti quando il ferro o la combinazione di ferro e folato vengono assunti in modo intermittente (per esempio settimanalmente) invece che quotidianamente.

### Interpretazione delle prove

La somministrazione routinaria in gravidanza, quotidiana o intermittente, di ferro o di ferro e folato è associata a una riduzione della prevalenza di anemia materna a termine. Le prove disponibili non dimostrano, per le donne senza anemia, altri sostanziali benefici della somministrazione di ferro o di ferro e folato sulla salute materna, la salute del feto o l'esito della gravidanza. I dati disponibili indicano inoltre che la supplementazione quotidiana non offre vantaggi rispetto alla somministrazione settimanale e che le dosi e le formulazioni in grado di ridurre gli effetti collaterali dovrebbero essere incoraggiate.

### Raccomandazione

► La supplementazione con ferro non deve essere offerta di routine a tutte le donne in gravidanza, dal momento che non porta benefici di salute per la madre e il feto e può avere effetti collaterali indesiderati.

### Bibliografia

1. Mahomed K. Iron supplementation in pregnancy. *Cochrane Database Syst Rev* 2000;(1):CD000117.
2. Mahomed K. Iron and folate supplementation in pregnancy. *Cochrane Database Syst Rev* 1998;(3):CD001135.
3. Peña-Rosas JP, Viteri FE. Effects of routine oral iron supplementation with or without folic acid for women during pregnancy. *Cochrane Database Syst Rev* 2006;(3):CD004736.
4. Peña-Rosas JP, Viteri FE. Effects and safety of preventive oral iron or iron+folic acid supplementation for women during pregnancy. *Cochrane Database Syst Rev* 2009;(4):CD004736.

### Vitamina A

#### Descrizione delle prove

I potenziali benefici derivanti da una supplementazione di vitamina A sono limitati alle popolazioni delle aree in cui si registra una carenza di vitamina A<sup>1</sup>, una condizione che non risulta essere preminente fra le donne in gravidanza in Italia.

Livelli elevati di vitamina A sono considerati teratogeni<sup>1-3</sup>. Dagli studi disponibili non è possibile determinare una curva dose-risposta o un valore soglia oltre il quale la vitamina A può essere dannosa nel primo trimestre di gravidanza; per un principio precauzionale, dosi di vitamina A comprese tra 10.000 e 25.000 IU sono considerate a rischio teratogeno<sup>4</sup>.

L'assunzione di vitamina A con la dieta dovrebbe essere limitata a un consumo giornaliero di 2.310 IU (700 µg). Devono pertanto essere evitati alimenti come fegato e

prodotti derivati, poiché contengono concentrazioni variabili, ma a volte elevate di vitamina A (10.000-38.000 mg per una porzione di 100 g). Il consumo in gravidanza di fegato e prodotti derivati (e quindi un apporto di vitamina A maggiore di 700 µg) è stato anche associato a un rischio aumentato di malformazioni congenite<sup>3</sup>.

## Raccomandazioni

- ▶ I professionisti devono informare le donne in gravidanza che la supplementazione con vitamina A (assunzioni maggiori di 700 microgrammi al giorno) deve essere evitata perché potenzialmente teratogena.
- ▶ I professionisti devono informare le donne in gravidanza che è opportuno evitare il consumo di fegato e di alimenti prodotti a partire dal fegato, in quanto contengono elevati livelli di vitamina A.

## Bibliografia

1. Dolk HM, Nau H et al. Dietary vitamin A and teratogenic risk: European Teratology Society discussion paper. Eur J Obstet Gynecol Reprod Biol 1999;83:31-6.
2. Oakley GP Jr, Erickson JD. Vitamin A and birth defects. Continuing caution is needed. N Engl J Med 1995;333:1414-5.
3. Rothman KJ, Moore LL et al. Teratogenicity of high vitamin A intake. N Engl J Med 1995;333:1369-73.
4. Hathcock JN, Hattan DG et al. Evaluation of vitamin A toxicity. Am J Clin Nutr 1990;52:183-202.

## Vitamina D

La vitamina D è essenziale per l'accrescimento scheletrico e la salute delle ossa. Una grave carenza di vitamina D è associata a rachitismo nei bambini e a osteomalacia in bambini e adulti. Una più alta prevalenza di carenza di vitamina D è stata registrata in alcuni gruppi etnici (popolazioni del sud-est asiatico e caucasiche) e in donne con abitudini comportamentali che impediscono l'esposizione della cute ai raggi solari. La dieta vegetariana o una dieta a basso consumo di carne è stata associata ad aumentato rischio di rachitismo e osteomalacia.

La concentrazione sierologica di 25-(OH)D è considerata un indicatore dello *status* di vitamina D e riflette il contributo combinato della sintesi cutanea e dell'apporto dietetico; il 90% della vitamina D è sintetizzato attraverso la cute con l'esposizione solare e il 10% attraverso la dieta. La linea guida *Antenatal Care* definisce la carenza di vitamina D come un valore di 25-(OH)D sierica inferiore a 25 nm/L.

La vitamina D è essenziale per l'omeostasi del calcio, incluso il suo assorbimento attraverso la placenta per sopperire ai bisogni del feto, specie nell'ultimo trimestre di gravidanza<sup>1</sup>. Durante la gravidanza aumentano sia l'assorbimento del calcio sia l'attività della vitamina D. Attraverso meccanismi regolativi che determinano cambiamenti fisiologici aumenta l'assorbimento intestinale di calcio. È meno chiaro se i meccanismi che determinano un aumento dell'attività della vitamina D siano attribuibili a sintesi placentare, sintesi mediata da ormoni della gravidanza o entrambi<sup>2</sup>.

## Descrizione delle prove

Gli studi inclusi nella linea guida *Antenatal Care*<sup>3-10</sup>, condotti in etnie sud-asiatiche e caucasiche (RCT, studi osservazionali, studi prima-dopo), hanno rilevato nelle donne in gravidanza l'associazione tra supplementazione con vitamina D e aumentati livelli plasmatici di 25-(OH)D.

Un unico trial<sup>3-5</sup> (n=126 donne asiatiche) ha rilevato, oltre a una associazione positiva tra supplementazione con vitamina D (calciferolo 1.000 IU/die) al terzo trimestre di gravidanza e aumentati livelli plasmatici di 25-(OH)D nelle madri (WMD: 151,80; IC 95%: 126,74-176,86), un aumento di peso in grammi al giorno nelle madri (WMD: 16,9; IC 95%: 8,08-25,72), ma non nei loro bambini alla nascita (WMD: 123,00; IC 95%: -50,29-296,39). Questi studi non considerano esiti intermedi come la *Bone Mineral Density* (BMD) e il *Bone Mineral Content* (BMC) o esiti clinici come l'osteomalacia e il rachitismo. Risultano inoltre gravati da considerevoli limiti metodologici: non tengono conto dell'ineguale concentrazione dei livelli di base di 25-(OH)D, dell'apporto di vitamina D da altre fonti (variazioni stagionali, dieta) e di modificatori di effetto (etnie e indice di massa corporea, IMC). Anche l'accuratezza della misurazione delle concentrazioni di 25(OH)D è variabile nei diversi studi.

## Interpretazione delle prove

Non si dispone di prove che la supplementazione in gravidanza con vitamina D abbia ricadute su esiti rilevanti per la salute materna e del bambino. Prove di limitata qualità indicano che, in gruppi etnici vulnerabili per carenza di vitamina D (donne sud-asiatiche e caucasiche, donne con comportamenti che impediscono l'esposizione della cute ai raggi solari), la supplementazione aumenta la concentrazione ematica del precursore della vitamina D e migliora marginalmente la crescita del neonato.

## Raccomandazioni

---

- ▶ La supplementazione routinaria con vitamina D in gravidanza non è raccomandata.
- ▶ La supplementazione è consigliata, dopo una valutazione caso per caso, nelle donne appartenenti ai seguenti gruppi a rischio:
  - donne del sud asiatico, africane, caraibiche e di origini medio orientali
  - donne che si espongono raramente al sole
  - donne che seguono un'alimentazione povera di vitamina D.

## Bibliografia

---

1. Prentice A. Calcium in pregnancy and lactation. *Annu Rev Nutr* 2000;20:249-72.

2. Cranney A, Weiler HA et al. Summary of evidence-based review on vitamin D efficacy and safety in relation to bone health. *Am J Clin Nutr* 2008;88(suppl):513S-9S.

3. Brooke OG, Brown IR et al. Vitamin D supplements in pregnant Asian women: effects on calcium status and fetal growth. *BMJ* 1980;280:751-4.

4. Brooke OG, Butters F, Wood C. Intrauterine vitamin D nutrition and postnatal growth in Asian infants. *BMJ* 1981;283:1024.



5. Maxwell JD, Ang L et al. Vitamin D supplements enhance weight gain and nutritional status in pregnant Asians. *Br J Obstet Gynaecol* 1981;88:987-91.
6. Cockburn F, Belton NR, Purvis RJ. Maternal vitamin D intake and mineral metabolism in mothers and their newborn infants. *BMJ* 1980;281:11-4.
7. Datta S, Alfaham M et al. Vitamin D deficiency in pregnant women from a non-European ethnic minority population – an interventional study. *Br J Obstet Gynaecol* 2002;109:905-8.
8. Mallet E, Gugi B et al. Vitamin D supplementation in pregnancy: a controlled trial of two methods. *Obstet Gynecol* 1986;68:300-4.
9. Delvin EE, Salle BL et al. Vitamin D supplementation during pregnancy: effect on neonatal calcium homeostasis. *J Pediatr* 1986;109:328-34.
10. Congdon P, Horsman A, Kirby PA. Mineral content of the forearms of babies born to Asian and white mothers. *BMJ* 1983;286:1233-5.

## Consumo di alcol

• **Quesito 9** • In quale quantità l'alcol in gravidanza può essere considerato non dannoso per la salute materna e feto-neonatale?

### Descrizione delle prove

Una revisione sistematica<sup>1</sup> ha esaminato l'effetto del consumo di alcol in epoca prenatale su esiti rilevanti di gravidanza, di salute neonatale e sullo sviluppo cognitivo comportamentale del bambino.

Gli studi inclusi nella revisione (60 studi osservazionali) hanno indagato gli effetti di un consumo di alcol basso-moderato e di un consumo eccessivo episodico (*binge drinking*), definiti quantitativamente come segue:

- esposizione prenatale a livello di alcol basso-moderato: meno di un drink al giorno, equivalente a meno di 12 g di alcol al giorno, corrispondente a uno standard drink; questa quantità è stata confrontata con quantità molto piccole o con nessun consumo di alcol
- consumo eccessivo episodico o *binge drinking*: definizione che varia tra gli studi, spesso si tratta di 5 o più drink in una sola occasione. In alcuni studi inclusi nella revisione è stata anche definita come quantità uguale o superiore a 10 drink o 40-45 g di alcol, equivalenti a circa 3,5 drink.

Succeivamente a questa revisione sono stati pubblicati sull'argomento una revisione sistematica svedese<sup>2</sup> e due studi caso-controllo, uno condotto in Spagna<sup>3</sup> e uno condotto in Italia<sup>4</sup>.

La revisione sistematica<sup>2</sup> ha incluso studi primari prospettici, randomizzati o quasi randomizzati e controllati, pubblicati in riviste *peer-reviewed*, aggiustati per stato socio-economico (educazione, occupazione, reddito), che valutano l'associazione fra assunzione di quantità basso-moderate di alcol (1-4 bicchieri alla settimana o 12-48 g alla settimana) e sviluppo cognitivo e socioemotivo della prole, con un follow-up tra 3 e 16 anni di età. Sei studi hanno incontrato i criteri di inclusione in questa revisione sistemati-

ca. La dimensione del campione nei sei studi è compresa fra 128 e 9.086 donne, con *attrition rate* compreso fra 18% e 48%.

Gli studi caso-controllo<sup>3,4</sup> valutano l'effetto dell'alcol per esiti quali basso peso alla nascita e nato piccolo per epoca gestazionale.

Per l'analisi dell'esposizione a un consumo di alcol basso-moderato, la revisione di Henderson<sup>1</sup> include 46 studi. Gli esiti investigati sono stati: aborto, parto pretermine, basso peso alla nascita, nato piccolo per epoca gestazionale, limitata crescita intrauterina, nato morto, malformazioni congenite, sviluppo cognitivo comportamentale.

Cinque di otto studi che analizzano la correlazione tra alcol e aborto spontaneo rilevano un aumentato rischio nel gruppo degli esposti; tuttavia si tratta di studi con limiti metodologici tra i quali il mancato controllo dei fattori confondenti.

Uno studio di coorte, segnala un'associazione positiva tra consumo di alcol basso-moderato e aumentato rischio di parto pretermine per consumi uguale o inferiore a 2,4 g/die al settimo mese di gravidanza. Un altro studio di coorte rileva un rischio aumentato associato a consumi pari a 10-14 drink/settimana a 16 e 30 settimane di gestazione.

Uno studio di coorte indica un'associazione positiva tra bere moderato (<2,4 g/die) al settimo mese di gravidanza e basso peso alla nascita (<2.500 g).

Uno studio di coorte rileva un'associazione tra consumi di alcol maggiori o uguali a 60 g/settimana e natimortalità. L'associazione non è statisticamente significativa per consumi inferiori e non è confermata dagli altri studi (di scarsa qualità metodologica).

Gli studi che hanno indagato l'associazione del bere basso-moderato con la presenza di malformazioni congenite sono di scarsa qualità. Un solo studio tra questi indica un'associazione tra bere basso-moderato ( $\geq 10$  mL/die) e malformazioni maggiori.

Dei sei studi che hanno indagato lo sviluppi neurocomportamentale nel neonato e nel bambino, un solo studio di scarsa qualità metodologica ha rilevato prestazioni lievemente inferiori nel neonato esaminato con la scala di valutazione di Brazelton.

Nel complesso gli autori della revisione concludono che è difficile determinare se vi siano o non vi siano effetti avversi sulla gravidanza correlati al consumo di alcol in epoca prenatale; considerando la mancanza di coerenza tra gli studi e la loro scarsa qualità non è possibile definire sicuro un consumo di alcol basso-moderato.

Le limitazioni degli studi includono difetti nell'accuratezza della documentazione del consumo in termini di quantità, frequenza e periodo di gravidanza in cui avviene il consumo, probabile *under reporting* da parte delle donne; mancanza di studi limitati al solo consumo basso-moderato e mancato controllo di potenziali confondenti. Si aggiungono difficoltà nel confronto tra gli studi, poiché sono state utilizzate definizioni diverse per consumo basso-moderato ed elevato e differenze nella modalità con cui il consumo di alcol è stato misurato.

Gli studi inclusi nella revisione sistematica svedese<sup>2</sup> contengono 8 analisi, 4 delle quali mostrano un'associazione statisticamente significativa fra esposizione prenatale all'alcol ed esiti infantili e 4 che non mostrano invece alcuna associazione. L'associazione è presente in 2 delle 3 analisi condotte in bambini in età prescolare e solo in 2 delle 5 analisi condotte in bambini in età scolare. Fra i bambini in età prescolare sono stati riscontrati problemi comportamentali e mentali significativi, che comprendono iperattività/disat-

tenzione e problemi di relazioni con i coetanei. Gli effetti riscontrati sono di dimensione relativamente piccola. Gli effetti dell'esposizione prenatale all'alcol sono meno evidenti quando i bambini diventano più grandi. Una spiegazione potrebbe essere che l'esposizione avviene in età precoce e che gli effetti in genere diminuiscono con il tempo. Le informazioni contenute negli studi non consentono di stabilire una relazione dose-effetto.

Lo studio caso-controllo di Mariscal<sup>3</sup> (n=552) ha rilevato un rischio aumentato di basso peso alla nascita per consumi di 1,2 standard drink al giorno (OR: 2,67; IC 95%: 1,39-5,12). Lo studio caso-controllo di Chiaffarino<sup>4</sup> (n=555) associa un aumentato rischio di nato piccolo per epoca gestazionale a un consumo di 3,6 standard drink al giorno nel primo trimestre (OR: 2,67; IC 95%: 1,39-5,12). Limita la credibilità del risultato la raccolta retrospettiva delle quantità consumate, soggetta a bias di ricordo.

Per quanto concerne il consumo eccessivo episodico, la revisione sistematica di Henderson<sup>1</sup> ha incluso 14 studi che hanno indagato l'effetto del *binge-drinking* per esiti quali: parto pretermine, aborto, nato morto, peso alla nascita, limitata crescita intrauterina, malformazioni fetali, sindrome feto alcolica (FAS) ed esiti neuro-comportamentali.

Uno studio di coorte di scarsa qualità e uno di buona qualità sostengono una correlazione tra *binge drinking* e peso alla nascita.

Gli studi che rilevano un'associazione tra consumo eccessivo episodico e malformazioni fetali sono di bassa qualità metodologica e non consentono di trarre conclusioni definitive. Sono anche da considerare con cautela i risultati che suggeriscono che il consumo eccessivo episodico nella gestante sia associato a comportamento disinibito nel bambino (nella prima infanzia), riduzione dell'IQ verbale, incremento di comportamenti delinquenziali, difficoltà nell'apprendimento nel bambino. Le limitazioni degli studi includono le stesse riportate per gli studi relativi al consumo basso moderato; si aggiunge la difficoltà di confrontare i risultati di studi che includono donne con comportamento *binge* episodico e/o frequente durante tutta la gravidanza.

La linea guida *Ridurre i rischi per la salute del consumo di alcol* dell'agenzia di salute australiana National Health and Medical Research Council (NRHMRC)<sup>1</sup> raccomanda alle donne in gravidanza e alle donne che pianificano una gravidanza, sulla base dei risultati di revisioni sistematiche, di astenersi dal consumo di alcol. La raccomandazione è elaborata sulla base di un criterio di precauzione, dal momento che le prove disponibili non consentono di stabilire un livello sicuro o non di rischio di assunzione di alcol, sebbene il rischio per il feto sia probabilmente molto basso per livelli moderati di alcol.

## Interpretazione delle prove

Sebbene gli effetti teratogeni dell'esposizione a consumi elevati di alcol siano ben descritti per quanto riguarda i danni strutturali e cognitivo-comportamentali<sup>6</sup>, le limitazioni degli studi disponibili non consentono di definire un valore soglia entro il quale il consumo di alcol in gravidanza possa essere considerato non dannoso per la salute materna e del bambino.

Problemi nella conduzione degli studi derivano dalla difficoltà di rilevare con accuratezza i livelli di consumo di alcol. Non esistendo esami di laboratorio attendibili nel quan-

tificare l'assunzione di alcol in gravidanza le rilevazioni su quantità e modalità si affidano a questionari di autodichiarazione e a misurazioni approssimative che possono non riflettere la reale quantità e la differenza in gradi alcolici delle bevande assunte.

Inoltre gli effetti tossici correlati al consumo di alcol in gravidanza possono essere combinati con lo stato di fumatrice, l'età, l'alimentazione, la suscettibilità genetica del feto e l'epoca gestazionale, in una complessa rete causale che rende difficile investigare gli effetti dell'alcol in epoca prenatale, e richiede quindi studi che tengano conto dei potenziali confondenti e modificatori d'effetto.

Le modalità con le quali offrire informazioni sul consumo di alcol in gravidanza sono descritte nel capitolo *L'informazione alla donna in gravidanza* a pagina 23.

## Raccomandazione

► Poiché le prove di efficacia non sono conclusive, per un principio precauzionale i professionisti devono informare le donne in gravidanza o che hanno pianificato una gravidanza che la scelta più sicura è non assumere alcol.

## Raccomandazione per la ricerca

► È necessario condurre studi prospettici per esplorare gli effetti dell'alcol in gravidanza.

## Bibliografia

1. Gray R, Henderson J. Review of the fetal effects of prenatal alcohol exposure. National Perinatal Epidemiology Unit, Oxford, 2006.
2. Swedish National Institute of Public Health. Low dose alcohol exposure during pregnancy: does it harm? A systematic literature review. Swedish National Institute of Public Health, Stockholm, 2009.
3. Mariscal M. Pattern of alcohol consumption during pregnancy and risk for low birth weight. *Ann Epidemiol* 2006;16:432-8.
4. Chiaffarino F, Parazzini F et al. Alcohol drinking and risk of small for gestational age birth. *Eur J Clin Nutr* 2006;60:1062-6.
5. National Health and Medical Research Council (NRHMRC). Australian guideline to reduce health risks from drinking alcohol. Commonwealth of Australia, Canberra, 2009.
6. Mancinelli R, Laviola G (a cura di). Disturbi da esposizione ad alcol in gravidanza: il problema che non c'era. Rapporti ISTISAN 08/37. Istituto superiore di sanità, Roma, 2008.

## Fumo

• **Quesito 10** • Quali sono in gravidanza i rischi del fumo sulla salute materna e feto-neonatale?

### Descrizione delle prove

In metanalisi di studi di coorte il fumo materno risulta associato a un aumentato rischio di mortalità perinatale<sup>1</sup>, morte improvvisa del lattante<sup>1</sup>, distacco placentare<sup>2,3</sup>, rottura prematura delle membrane<sup>3</sup>, gravidanza ectopica<sup>3</sup>, placenta previa<sup>3</sup>, parto pretermine<sup>4</sup> aborto spontaneo<sup>1</sup>, basso peso alla nascita<sup>1</sup>, sviluppo di labio-palatoschisi nel bambino<sup>5</sup>.

Studi di coorte hanno mostrato una significativa associazione tra esposizione al fumo in gravidanza e aumentato rischio di nato piccolo per l'epoca gestazionale<sup>6</sup>, nato morto<sup>7</sup>, mortalità infantile e fetale<sup>8</sup>, ridotto peso alla nascita<sup>9</sup>.

Rimangono invece ancora controversi gli effetti a lungo termine nel bambino<sup>10-12</sup>.

Al fumo materno è stato anche associato l'effetto protettivo di una ridotta incidenza di pre-eclampsia<sup>3,13</sup>.

Le informazioni relative agli interventi mirati a dissuadere dall'abitudine al fumo sono state descritte nel capitolo *L'informazione alla donna in gravidanza* a pagina 23.

## PER APPROFONDIRE

### Per smettere di fumare

L'Osservatorio fumo, alcol e droga dell'Istituto superiore di sanità dispone di un numero verde (800.554088) al quale le gravide che fumano possono rivolgersi. Ulteriori informazioni, fra le quali le *Linee guida cliniche per promuovere la cessazione dell'abitudine al fumo* (edizione 2008), sono disponibili nel sito dell'Osservatorio, all'indirizzo: <http://www.iss.it/ofad/fumo/index.php?lang=1&tipo=3>

## Raccomandazioni

- ▶ Il fumo in gravidanza comporta rischi per la salute feto-neonatale.
- ▶ Al primo contatto con la donna i professionisti devono accertare se fuma e, in caso positivo, discutere la sua condizione di fumatrice e offrirle informazioni circa i rischi per il nascituro associati al fumo (come la maggiore probabilità di partorire un bambino di basso peso alla nascita e la maggiore probabilità di parto pretermine), compreso quello passivo, enfatizzando i benefici che derivano dalla scelta di smettere di fumare.
- ▶ Il professionista della salute deve rispondere alle domande della donna e del partner circa la possibilità di smettere di fumare e deve offrire informazioni personalizzate, consigli e supporto su come smettere di fumare per tutto il periodo della gravidanza e oltre.
- ▶ Le donne che non ritengono di essere in grado di cessare completamente l'abitudine al fumo devono essere incoraggiate a ridurre il numero di sigarette e, più in generale, l'esposizione al fumo.

## Bibliografia

1. Di Franza JR, Lew RA. Effect of maternal cigarette smoking on pregnancy complications and sudden infant death syndrome. *J Fam Pract* 1995;40:385-94.
2. Ananth CV, Smulian JC, Vintzileos AM. Incidence of placental abruption in relation to cigarette smoking and hypertensive disorders during pregnancy: A meta-analysis of observational studies. *Obstet Gynecol* 1999;93:622-8.
3. Castles A, Adams EK et al. Effects of smoking during pregnancy: five meta-analyses. *Am J Prev Med* 1999;16:208-15.
4. Shah NR, Bracken MB. A systematic review and meta-analysis of prospective studies on the association between maternal cigarette smoking and preterm delivery. *Am J Obstet Gynecol* 2000;182:465-72.
5. Wyszynski DF, Duffy DL, Beaty TH. Maternal cigarette smoking and oral clefts: a meta-analysis. *Cleft Palate Craniofac J* 1997;34:206-10.

6. Clausson B, Cnattingius S, Axelsson O. Preterm and term births of small for gestational age infants: A population-based study of risk factors among nulliparous women. *Br J Obstet Gynaecol* 1998;105:1011-7.
7. Raymond EG, Cnattingius S, Kiely JL. Effects of maternal age, parity and smoking on the risk of stillbirth. *Br J Obstet Gynaecol* 1994;101:301-6.
8. Kleinman JC, Pierre MB Jr et al. The effects of maternal smoking on fetal and infant mortality. *Am J Epidemiol* 1988;127:274-82.
9. Lumley J. Stopping smoking. *Br J Obstet Gynaecol* 1987;94: 289-92.
10. MacArthur C, Knox EG, Lancashire RJ. Effects at age nine of maternal smoking in pregnancy: experimental and observational findings. *Br J Obstet Gynaecol* 2001;108:67-73.
11. von Kries R, Toschke AM et al. Maternal smoking during pregnancy and childhood obesity. *Am J Epidemiol* 2002; 156:954-61.
12. Faden VB, Graubard BI. Maternal substance use during pregnancy and developmental outcome at age three. *Journal of Substance Abuse* 2000;12:329-40.
13. Conde-Agudelo A, Althabe F et al. Cigarette smoking during pregnancy and risk of preeclampsia: a systematic review. *Am J Obstet Gynecol* 1999;181:1026-35.

## Consumo di cannabis

• **Quesito 11** • Quali sono gli effetti del consumo di cannabis in gravidanza sulla salute materna e feto-neonatale?

Gli studi relativi all'impatto del consumo di cannabis in gravidanza sono scarsi. Quelli disponibili vanno interpretati con cautela, considerando la difficoltà di misurare con accuratezza la quantità di cannabis consumata e di controllare i possibili confondenti (*status* socio-economico, concomitante consumo di alcol, tabacco, caffeina e uso di altre droghe).

### Descrizione delle prove

Una metanalisi di studi osservazionali<sup>1</sup> (5 studi, n=32.483 nati vivi), condotta aggiustando per il confondente fumo di sigaretta, ha rilevato esiti di ridotta rilevanza clinica:

- qualsiasi modalità di consumo di cannabis nel primo trimestre è associata a riduzione del peso medio alla nascita di 48 g (IC 95%: da -83 g a -14 g)
- qualsiasi modalità di consumo di cannabis nel secondo trimestre è associata a riduzione del peso medio alla nascita di 39 g (IC 95%: da -75 g a -3 g)
- qualsiasi modalità di consumo di cannabis nel terzo trimestre è associata a riduzione del peso medio alla nascita di 35 g (IC 95%: da -71 g a 1 g)
- il consumo non frequente di cannabis (non più di una volta a settimana) è associato a un incremento del peso medio alla nascita di 62 g (IC 95%: 8 g-132 g)
- il consumo frequente di cannabis (più di quattro volte a settimana) è associato a riduzione del peso medio alla nascita di 131 g (IC 95%: da -209 g a -52 g).

Nella metanalisi qualsiasi modalità di consumo non risulta associata a basso peso alla nascita (OR: 1,09; IC 95%: 0,94-1,27).

Uno studio (n=12.000) condotto in Regno Unito non ha rilevato associazione fra consumo di cannabis e mortalità perinatale, parto pretermine e ammissione in unità di tera-

pia intensiva neonatale<sup>2</sup>. Dopo aggiustamento per fattori confondenti (età, parità, caffeina, tè, alcol, fumo e droghe illecite, istruzione, altezza e peso prima della gravidanza, sesso del bambino), il consumo di cannabis non è risultato associato a basso peso alla nascita.

Una revisione della letteratura<sup>3</sup> ha rilevato come la scarsa disponibilità di informazioni di buona qualità e la loro contraddittorietà derivino dal fatto che solo pochi studi hanno utilizzato modalità adeguate per valutare come una moderata assunzione prenatale di cannabis possa influenzare la prole. Solo studi prospettici di grandi dimensioni e di disegno adeguato consentiranno di determinare la potenziale nocività dell'esposizione prenatale a cannabis. La mancanza di informazioni implica che interventi volti a ridurre l'assunzione di questa sostanza, come di alcol, nicotina e altre sostanze di abuso, sono probabilmente destinati a non avere un forte impatto e a non produrre effetti diretti sulla prole. L'attenzione andrebbe quindi diretta verso i fattori correlati, come altri comportamenti nocivi per la salute, che frequentemente si accompagnano all'uso prenatale della cannabis.

Nella propria autonomia il *panel* ha ritenuto di non includere fra le informazioni disponibili quelle derivate da ricerche di teratologia comportamentale. Come è noto, infatti, questo tipo di studi presenta criticità diverse<sup>4</sup>, come l'impossibilità di correggere per i fattori di confondimento; la possibile distorsione (*information bias, recall bias*) nella quantificazione dell'esposizione prenatale alla cannabis nelle stime retrospettive, quando cioè l'eventuale esito negativo sul comportamento del bambino sia già stato osservato; l'influsso dei fattori postnatali; l'assenza di stabilità delle *performance* (abilità cognitive e comportamentali) durante l'infanzia e la giovinezza; l'effetto transitorio di alcuni teratogeni.

Un'altra difficoltà insita nella teratologia comportamentale, non risolvibile dal disegno degli studi e da tenere in considerazione nella loro interpretazione, è legata alla natura bidirezionale del comportamento del bambino, conseguenza della sua interazione con i genitori. Ma anche il comportamento/attitudine che i genitori sviluppano nei confronti del bambino è influenzato dagli stimoli che ricevono dal bambino e che possono esitare in atteggiamenti in grado di compensare o, al contrario, esacerbare possibili danni neurocognitivi anche solo transitori. L'effetto dell'esposizione prenatale a una particolare sostanza non è la stessa in tutti i feti e i neonati e quindi, per riuscire a identificare i gruppi particolarmente vulnerabili, dovrebbe essere inclusa negli studi l'analisi delle variabili che possono moderare o esacerbare i danni sullo sviluppo comportamentale. Esistono anche dei rischi di sottostima degli effetti dei teratogeni prenatali, derivanti dalla difficoltà di mantenere nel campione studiato le persone più vulnerabili, soprattutto quando lo studio è caratterizzato da un lungo follow-up.

Relativamente allo sviluppo neurocomportamentale, è stato osservato<sup>3,4</sup> che l'insieme delle prove disponibili in letteratura è limitato, che dai due studi longitudinali di riferimento<sup>5,6</sup> sembra emergere un'influenza dell'esposizione prenatale alla cannabis su alcune fasi dello sviluppo cognitivo (in particolare quelle correlate a funzioni esecutive puntuali e non a deficit globale); che queste influenze sono comunque *subtle*, cioè la grandezza (*magnitude*) dell'effetto dell'esposizione prenatale alla cannabis negli studi disponibili è piccola e, quindi, più facilmente correlabile all'effetto di confondimento residuale non eliminabile negli studi osservazionali.

In conclusione, tutte le limitazioni metodologiche discusse precedentemente sono sta-

te tenute in considerazione nell'interpretazione della causalità e nella quantificazione degli esiti comportamentali a lungo termine associati all'esposizione prenatale alla cannabis.

Sulla base di queste considerazioni, il *panel* degli esperti della linea guida ha raccomandato che i professionisti devono informare le donne in gravidanza che gli effetti diretti della cannabis sul feto sono incerti e che quindi, anche per un uso moderato, non possono essere esclusi potenziali esiti avversi nello sviluppo neuropsichico del feto e del bambino.

## Raccomandazione

---

Il Ministero della salute, l'Istituto superiore di sanità e il Dipartimento politiche antidroga della Presidenza del Consiglio dei ministri ritengono di raccomandare quanto segue:

- ▶ I professionisti devono comunicare alle donne in gravidanza o che abbiano intenzione di avviare una gravidanza, che l'uso anche moderato di cannabis, oltre che delle altre droghe, è da evitare in quanto può provocare danni sul regolare sviluppo fisico e neuropsichico del feto e del bambino.

## Bibliografia

---

1. English DR, Hulse GK et al. Maternal cannabis use and birth weight: a meta-analysis. *Addiction* 1997;92:1553-60.
2. Fergusson DM, Horwood LJ et al. Maternal use of cannabis and pregnancy outcome. *Br J Obstet Gynaecol* 2002;109:21-7.
3. Huizink AC. Moderate use of alcohol, tobacco and cannabis during pregnancy: new approaches and update on research findings. *Reprod Toxicol* 2009;28:143-51.
4. Fried PA. Conceptual issues in behavioral teratology and their application in determining long-term sequelae of prenatal marijuana exposure. *J Child Psychol Psychiatry* 2002;43:81-102.
5. Fried PA, Watkinson B et al. Differential effects on cognitive functioning in 9- to 12-year olds prenatally exposed to cigarettes and marijuana. *Neurotoxicol Teratol* 1998;20:293-306.
6. Richardson GA, Day NL. Epidemiologic studies of the effects of prenatal cocaine exposure on child development and behavior. In: Sliker WJr, Chang LW eds. *Handbook of developmental neurotoxicology*. Academic Press, San Diego, 1998 (p 487-96).

## Farmaci

- **Quesito 12** • Quali sono i benefici e i danni dell'assunzione di farmaci in gravidanza?

### Modalità di prescrizione

I farmaci possono avere effetti dannosi sul feto in qualsiasi periodo della gestazione.

Possono causare malformazioni congenite se somministrati nel corso del primo trimestre: particolarmente a rischio è il periodo compreso tra la terza e l'undicesima settimana di gestazione, per il verificarsi della fase di differenziazione e proliferazione embrionale ad alta suscettibilità ad agenti esterni.



Nel corso del secondo e del terzo trimestre possono alterare la crescita e lo sviluppo funzionale del feto o avere effetti tossici sui tessuti fetali.

Nel periodo immediatamente precedente al parto o durante il travaglio possono avere effetti indesiderati sul parto o sul neonato immediatamente dopo la nascita<sup>1</sup>.

Considerando che solo di un piccolo numero di farmaci è stata provata la sicurezza in gravidanza, prima di effettuare la prescrizione in una donna in età fertile o in gravidanza è importante procedere a un'attenta valutazione del rapporto fra i benefici per la madre e i potenziali danni al feto.

Nella patologia acuta è indicazione assoluta la scelta, a parità di efficacia terapeutica, dei farmaci introdotti sul mercato da più tempo, per i quali sono altamente meno probabili effetti avversi sconosciuti, utilizzando la posologia minima efficace del trattamento. Si può confermare la scelta interpellando un centro di informazione teratologica<sup>2</sup>.

Per le donne in età fertile con malattie croniche – quando programmano una gravidanza, ma anche quando non utilizzano metodi di contraccezione sicuri – vanno individuati, dove disponibili e in accordo con lo specialista di riferimento, i farmaci a minor rischio teratogeno, riducendo per quanto possibile la posologia alle minime dosi efficaci prima dell'inizio della gravidanza. Anche in questo caso, la consulenza di un centro di informazione teratologia può supportare nella scelta<sup>2</sup>.

Le stesse considerazioni valgono per i prodotti da banco<sup>3-5</sup> e per l'utilizzo delle terapie non convenzionali. In particolare una revisione sistematica (21 studi, 14 dei quali con n >200) ha rilevato quattro profonde lacune nelle informazioni disponibili sulle terapie non convenzionali in gravidanza: mancanza di studi con campione sufficientemente rappresentativo, insufficiente descrizione dell'esperienza delle utilizzatrici e della loro percezione del rischio, assenza di confronti nelle modalità di ricorso alle terapie complementari tra culture e nel corso del tempo, carente descrizione della relazione terapeutica tra professionisti e donne in questo settore<sup>6</sup>.

Inoltre l'assenza di un sistema di sorveglianza degli esiti avversi comporta il mancato riconoscimento e la sottovalutazione di effetti non desiderati e non consente di raccogliere le stesse informazioni disponibili per le terapie farmacologiche convenzionali. Sono tuttora scarsi anche i dati disponibili per quanto riguarda le interazioni con i farmaci o procedure terapeutiche convenzionali<sup>7</sup>.

## Le fonti per un'informazione di qualità

Esistono diverse fonti di informazione cui i professionisti possono rivolgersi per essere aggiornati rispetto alla sicurezza della prescrizione in gravidanza.

Per molto tempo alcune agenzie di salute, per esempio la nordamericana Food and Drug Administration (FDA), hanno ritenuto di sistematizzare la valutazione del rischio/beneficio dei farmaci elaborando classificazioni in cui le sostanze fossero raggruppate in sicure (per esempio farmaci delle classi A o B) e meno sicure (per esempio farmaci delle classi C, D, X). In queste classificazioni il rischio viene categorizzato sulla base di prove di efficacia, attribuendo alle prime due categorie (A o B) sostanze la cui sicurezza in gravidanza è documentata da studi controllati condotti sull'uomo o su model-

li animali. Le rimanenti categorie sono invece associate a studi sull'uomo che riportano fetotossicità (classe C) o documentata teratogenicità (classi D e X)<sup>8</sup>. La FDA sta valutando di abbandonare questa classificazione, sostituendola con un apparato di informazioni più completo, comprendente una sintesi del rischio per lo sviluppo fetale e neonatale e quello durante l'allattamento, integrata da una discussione dei dati da cui la sintesi è stata ricavata<sup>9</sup>.

Un criterio simile è stato adottato nel volume *Farmaci e gravidanza*, pubblicato dall'Agenzia italiana del farmaco (AIFA) del Ministero della salute. Il volume fornisce la valutazione del rischio teratogeno da farmaci basandosi su prove di efficacia, riporta la scheda tecnica di ogni farmaco e, in conclusione, formula un commento sul potenziale rischio fetoneonatale del composto considerato<sup>2</sup>. I testi sono disponibili anche in versione online, all'indirizzo <http://www.farmaciegravidanza.org>.

La *Guida all'uso dei farmaci*<sup>5</sup>, prodotta dall'AIFA sulla base del *British National Formulary*, contiene un'appendice con informazioni sui farmaci da evitare o da usare con cautela in gravidanza<sup>1</sup>. È opportuno ricordare che il *British National Formulary* fornisce informazioni indipendenti, non sempre in accordo con le note fornite dal produttore del composto. La *Guida* è disponibile anche in versione online, all'indirizzo <http://www.guidausofarmaci.it/appendice.asp?titolo=Gravidanza&livello=4&cid=4>.

*Breastfeeding and maternal medication* è la guida integrale gratuita sulla compatibilità con l'allattamento dei farmaci ritenuti essenziali, prodotta congiuntamente dall'Organizzazione mondiale della sanità (OMS) e dall'UNICEF<sup>10</sup>. Il testo è disponibile in versione integrale all'indirizzo <http://whqlibdoc.who.int/hq/2002/55732.pdf>.

Altre informazioni sui farmaci e l'allattamento sono disponibili nell'*Appendice 5: Allattamento* della *Guida all'uso dei farmaci 5* (2008)<sup>1</sup>, disponibile online all'indirizzo <http://www.guidausofarmaci.it/appendice.asp?titolo=Allattamento&livello=5&cid=5>.

Per una consultazione delle fonti primarie, MEDLINE/PubMed, banca dati bibliografica gratuita dell'agenzia governativa degli Stati Uniti National Library of Medicine, permette di recuperare una grande quantità di studi pubblicati. Può essere interrogata con ricerca libera o attraverso parole chiave utilizzando i termini MeSH. È possibile accedere a MEDLINE/PubMed con una strategia di ricerca predefinita attraverso il sito *Perinatology.com*, all'indirizzo <http://www.perinatology.com>. Il pulsante <Drugs in pregnancy>, nel menu sottostante il titolo nella *home page*, fornisce accesso alla sezione <Drugs in pregnancy and breastfeeding>, in testa alla quale il motore di ricerca permette di lanciare la ricerca in MEDLINE/PubMed.

La banca dati bibliografica governativa degli Stati Uniti DART/ETIC (Developmental and Reproductive Toxicology/Environmental Teratology Information Center Database) copre i settori della teratologia e altri aspetti legati alla tossicologia riproduttiva e dello sviluppo. Contiene più di 100.000 citazioni pubblicate dal 1965. È consultabile gratuitamente nel sito *Toxicology Data Network (TOXNET)*, all'indirizzo <http://toxnet.nlm.nih.gov>. Vi si può accedere attraverso il pulsante <DART> nel menu di sinistra. Può essere interrogata tramite il nome commerciale del farmaco o il principio attivo e consente di recuperare pubblicazioni selezionate di teratologia e tossicologia.

I Servizi di informazione teratologica (TIS) sono centri di consulenza sorti in diver-

si paesi per rispondere alla richiesta di informazioni, in cui operano gruppi multidisciplinari in grado di accedere a tutte le fonti rilevanti di dati. A questi servizi, che operano prevalentemente sul modello domanda/risposta e possono essere interpellati per telefono, possono in genere rivolgersi sia i professionisti sia le donne<sup>11</sup>. Esiste una rete europea di TIS<sup>12</sup>.

## PER APPROFONDIRE

### Farmaci e gravidanza: a chi rivolgersi in Italia

In Italia, i servizi ai quali è possibile rivolgersi sono:

- Centro antiveleni degli Ospedali riuniti di Bergamo: tel. 800883300 attivo 24 ore
- Tossicologia perinatale dell'Azienda ospedaliera Careggi di Firenze: tel. 055.7946731 attivo il lunedì ore 14-17, dal martedì al venerdì ore 10-14
- Telefono rosso del Policlinico universitario A. Gemelli di Roma: tel. 06.3050077 attivo da lunedì a venerdì ore 9-13
- Servizio di informazione teratologica CePIG (Centro per l'informazione genetica) dell'Università degli studi-Azienda ospedaliera di Padova: tel. 049.8213530 attivo da lunedì a venerdì ore 11-13.

## Raccomandazioni

- ▶ Il ricorso ai farmaci in gravidanza, compresi quelli da banco e quelli non convenzionali, deve avvenire in caso di effettiva necessità, poiché solo di un numero esiguo di essi è stata provata la sicurezza in gravidanza.
- ▶ La scelta di un farmaco per il trattamento di una patologia acuta o cronica della donna in gravidanza può essere supportata consultando un centro di informazione teratologica e/o lo specialista di riferimento.
- ▶ I professionisti devono informare le donne in gravidanza e le donne che stanno pianificando una gravidanza del fatto che sono pochi i farmaci, compresi quelli da banco e quelli non convenzionali, di cui è stata provata la sicurezza in gravidanza.
- ▶ I professionisti devono informare le donne in gravidanza e le donne che stanno pianificando una gravidanza che anche l'assunzione di farmaci da banco e non convenzionali va valutata con il professionista che le assiste.

## Bibliografia

1. Agenzia italiana del farmaco. Guida all'uso dei farmaci 5, sulla base del British National Formulary. Elsevier, Milano, 2008. Disponibile all'indirizzo: <http://www.guidausofarmaci.it/default.asp> (visitato il 29-10-2010).
2. Mastroiacovo P et al. Farmaci e gravidanza. Agenzia italiana del farmaco, Roma, 2005. Disponibile all'indirizzo: <http://www.farmaciegravidanza.org> (visitato il 29-10-2010).
3. Buhimschi CS, Weiner CP. Medications in pregnancy and lactation: part 1. Teratology. *Obstet Gynecol* 2009;113:166-88.
4. Buhimschi CS, Weiner CP. Medications in pregnancy and lactation: part 2. Drugs with minimal or unknown human teratogenic effect. *Obstet Gynecol* 2009;113:417-32.

- 5 van Gelder MM, van Rooij IA et al. Teratogenic mechanisms of medical drugs. *Hum Reprod Update* 2010;Jan 7.
6. Adams J, Lui CW et al. Women's use of complementary and alternative medicine during pregnancy: a critical review of the literature. *Birth* 2009;36:237-45.
7. Regione Emilia-Romagna, Agenzia sanitaria regionale, Osservatorio per le medicine non convenzionali (OMNCER). Sistema di sorveglianza eventi avversi. Disponibile all'indirizzo: <http://www.regione.emilia-romagna.it/agenziaasan/mnc/azioni/sorveglianza/index.html> (ultimo aggiornamento: gennaio 2009).
8. Addis A, Sharabi S, Bonati M. Risk classification system for drug use during pregnancy. Are they a reliable source of information? *Drug Safety* 2000;23:145-53.
9. US Food and Drug Administration (FDA). Pregnancy and lactation labeling. Disponibile all'indirizzo: <http://www.fda.gov/Drugs/DevelopmentApprovalProcess/DevelopmentResources/Labeling/ucm093307.htm> (ultimo aggiornamento: 17-11-2009).
10. Addis A, Bonati M et al. Teratogen information services around the world. In: Koren G. *Maternal-fetal toxicology*. Third edition (p 733-45). Marcel Dekker Inc, New York, 2001.
11. World Health Organization. Breastfeeding and maternal medication. Recommendations for drugs in the eleventh WHO model list of essential drugs. WHO, Geneva, 2002. Disponibile all'indirizzo: <http://whqlibdoc.who.int/hq/2002/55732.pdf> (visitato il 29-10-2010).
12. Clementi M, Di Gianantonio E, Ornoy A. Teratology information services in Europe and their contribution to the prevention of congenital anomalies. *Community Genet* 2002;5:8-12.

## Attività fisica

- **Quesito 13** • Quali sono gli effetti dell'attività fisica in gravidanza sulla salute materna e feto-neonatale?

### Descrizione delle prove

È il buon senso a indicare che i cambiamenti fisici e morfologici che si verificano in gravidanza possono interferire con la capacità della donna di impegnarsi in alcune forme di attività fisica, e che sia da evitare un'attività fisica che comporti un eccessivo impegno, il rischio di traumi addominali e cadute o impatto fisico. Gli studi tesi a definire e valutare, sotto il profilo benefico/danno, un'attività fisica moderata sono pochi e di scarsa qualità.

Una revisione sistematica<sup>1</sup> (11 trial di bassa qualità metodologica, n=472) ha verificato l'efficacia di consigli mirati a persuadere le donne a impegnarsi regolarmente in esercizi di aerobica (2-3 volte a settimana). In cinque degli 11 trial inclusi (n=195) è stato osservato un miglioramento dell'efficienza fisica nel gruppo di donne sedentarie che si dedicano a esercizi di aerobica per un'ora 3-4 volte la settimana. Gli studi inclusi non consentono di definire i danni e benefici per esiti rilevanti di salute materna o neonatale.

Un RCT non ha rilevato differenze nello sviluppo neurocomportamentale in bambini di un anno di età di madri che avevano praticato attività fisica in gravidanza<sup>2</sup>.

Una review di 3 studi *cross-sectional* (n=100, n=72, n=142) ha rilevato un'associazione fra immersione subacquea praticata in gravidanza, difetti congeniti e malattia fetale da decompressione<sup>3</sup>.

### Raccomandazioni

- ▶ I professionisti devono informare le donne in gravidanza che iniziare o continuare un'attività fisica moderata in gravidanza non è associato a eventi avversi.

- ▶ I professionisti devono informare le donne in gravidanza riguardo i potenziali pericoli di un'attività sportiva che preveda impatto fisico e possa comportare il rischio di cadute e traumi addominali e notevole sforzo fisico.
- ▶ I professionisti devono informare le donne che le immersioni subacquee in gravidanza sono risultate associate a difetti congeniti e a malattia fetale da decompressione.

## Bibliografia

1. Kramer MS, McDonald SW. Aerobic exercise for women during pregnancy. *Cochrane Database Syst Rev* 2006;(3):CD000180.
2. Clapp JF III, Simonian S et al. The one-year morphometric and neurodevelopmental outcome of the offspring of women who continued to exercise regularly throughout pregnancy. *Am J Obstet Gynecol* 1998;178:594-9.
3. Camporesi EM. Diving and pregnancy. *Semin Perinatol* 1996;20:292-302.

## Attività sessuale

- **Quesito 14** • Quali sono le conseguenze dell'attività sessuale in gravidanza sulla salute materna e feto-neonatale?

### Descrizione delle prove

In uno studio di coorte (n=13.285)<sup>1</sup> avere avuto rapporti sessuali 1 o 2 volte a settimana, tra 23 e 24 settimane di gestazione, è risultato associato a una minore incidenza di parto pretermine (OR: 0,79; IC 95%: 0,70-0,90). L'incidenza diminuisce ulteriormente se i rapporti sessuali sono 3 o 4 alla settimana (OR: 0,76; IC 95%: 0,64-0,90). Un'associazione inversa tra frequenza dei rapporti sessuali e parto pretermine è stata osservata in uno studio di coorte (n=39.217)<sup>2</sup> anche tra 28 e 29 settimane e tra 32 e 33 settimane di gestazione.

In un'analisi secondaria di dati di due RCT condotti in donne affette da vaginosi batterica o *Trichomonas vaginalis* trattate con metronidazolo, nel gruppo di donne con vaginosi batterica (ma non in quelle affette da *Trichomonas vaginalis*) il rischio di parto pretermine è risultato ridotto nel gruppo a maggiore frequenza di rapporti sessuali<sup>3</sup>.

## Raccomandazione

- ▶ I professionisti devono informare le donne che avere rapporti sessuali nel corso della gravidanza non è associato a eventi avversi.

## Bibliografia

1. Read JS, Klebanoff MA. Sexual intercourse during pregnancy and preterm delivery: effects of vaginal microorganisms. *Am J Obstet Gynecol* 1993;168:514-9.
2. Klebanoff MA, Nugent RP, Rhoads GG. Coitus during pregnancy: is it safe? *Lancet* 1984;2:914-7.
3. Berghella V, Klebanhoff M, McPherson C. Sexual intercourse association with asymptomatic bacterial vaginosis and *Trichomonas vaginalis* treatment in relationship to preterm birth. *Am J Obstet Gynecol* 2002;187:1277-82.

## Viaggi in aereo

### • Quesito 15 • Quali sono i rischi legati ai viaggi in aereo in gravidanza?

#### Descrizione delle prove

Un documento di consenso<sup>1</sup> rileva che, benché non vi siano rischi specifici per la gravidanza associati ai viaggi aerei commerciali, è comunque necessario essere consapevoli delle complicazioni mediche della gravidanza che possono rappresentare una controindicazione per i viaggi aerei. In queste condizioni il documento include:

- anemia grave con emoglobina inferiore a 7,5 g/dL
- frattura instabile, quando possa verificarsi un consistente gonfiore degli arti inferiori
- recente emorragia
- otite media e sinusite
- gravi malattie respiratorie
- crisi emolitiche recenti in presenza di falcemia
- recente chirurgia gastrointestinale, ammettendo che la riduzione pressoria e l'espansione gassosa possano produrre una distensione delle linee di sutura.

I viaggi aerei a lungo raggio aumentano il rischio di tromboembolia venosa, ma una linea guida del Regno Unito<sup>2</sup> considera tutti i viaggi di durata superiore alle 4 ore (e non solo quelli aerei) come un fattore di rischio per tromboembolia venosa.

Si stima che l'incidenza di trombosi venosa profonda sintomatica nella popolazione generale dopo un volo a lungo raggio sia compresa tra 1/400 e 1/10.000, con valori 10 volte superiori per l'incidenza della trombosi venosa asintomatica<sup>1</sup>. Le gravidanze complicate da eventi di trombosi venosa hanno un'incidenza compresa tra 0,13/1.000 e 1/1.000<sup>1,3-5</sup>. È ammissibile ipotizzare un aumento del rischio nel corso di viaggi aerei attribuibile all'immobilità<sup>1,3</sup>. Non ci sono studi in donne gravide.

Un trial che ha considerato 231 passeggeri<sup>6</sup> ha rilevato una diminuzione di casi di trombosi nel gruppo randomizzato a vestire calze elastiche (OR: 0,07; IC 95%: 0-0,46).

Nella popolazione generale altre utili misure precauzionali nel diminuire il rischio di questa complicanza sono: compiere esercizi di *stretching* dei polpacci, camminare nella cabina del velivolo, evitare la disidratazione bevendo molta acqua, minimizzando nel contempo il consumo di alcol e caffeina<sup>1</sup>.

#### Raccomandazioni

- ▶ I professionisti devono informare le donne in gravidanza che i viaggi aerei di lunga percorrenza sono associati a un rischio aumentato di trombosi venosa nella popolazione generale, ma non è chiaro se ci sia un ulteriore incremento di questo rischio in gravidanza.
- ▶ L'utilizzo di calze elastiche in viaggi aerei a lunga percorrenza è efficace nella popolazione generale.

## Raccomandazione per la ricerca

► Occorre condurre studi per quantificare il rischio di trombosi venosa quando si viaggia.

### Bibliografia

1. Royal College of Obstetricians and Gynaecologists. Advice on preventing deep vein thrombosis for pregnant women travelling by air. Scientific Advisory Committee Opinion Paper 1. RCOG Press, London, 2008.
2. Royal College of Obstetricians and Gynaecologists. Reducing the risk of thrombosis and embolism during pregnancy and the puerperium. Green-top Guideline 37. RCOG Press, London, 2009.
3. James KV, Lohr JM et al. Venous thrombotic complications of pregnancy. *Cardiovasc Surg* 1996;4:777-82.
4. McColl MD, Ramsay JE et al. Risk factors for pregnancy associated venous thromboembolism. *Thromb Haemost* 1997;78:1183-8.
5. Kierkegaard A. Incidence and diagnosis of deep vein thrombosis associated with pregnancy. *Acta Obstet Gynecol Scand* 1983;62:239-43.
6. Scurr JH, Machin SJ et al. Frequency and prevention of symptomless deep-vein thrombosis in long-haul flights: a randomised trial. *Lancet* 2001;357:1485-9.

## Viaggi in auto: uso delle cinture di sicurezza

• **Quesito 16** • L'uso delle cinture di sicurezza in gravidanza comporta dei rischi? Qual è l'uso corretto?

### Descrizione delle prove

Gli studi disponibili documentano l'importanza di utilizzare la cintura di sicurezza in gravidanza e di indossarla in modo corretto. Non si dispone invece di conoscenze circa particolari condizioni di rischio che consentirebbero alla gestante di essere esentata dall'impiego della cintura di sicurezza come è previsto dalla normativa vigente<sup>1</sup>.

Uno studio osservazionale<sup>2</sup> ha rilevato che in caso di grave incidente stradale la mortalità materna raddoppia nelle donne senza cintura rispetto a quelle con cintura addominale (*lap-belt*, due punti d'ancoraggio). Inoltre, la percentuale delle donne con lesioni (compresa la morte) passa da 16,6% a 21% e la mortalità fetale da 14% a 16,6%.

Uno studio condotto in una corte retrospettiva di 2.592 donne coinvolte in incidenti stradali<sup>3</sup> ha rilevato che le gestanti senza cintura hanno una probabilità di partorire entro 48 ore dopo un incidente 2,3 volte più elevata delle gestanti con cintura, e una probabilità 1,9 volte superiore di partorire un neonato di basso peso. La mortalità fetale è di 0,5% nelle donne senza cintura *versus* 0,2% nelle donne con cintura.

Uno studio retrospettivo, condotto su 43 donne in gravidanza coinvolte in incidenti stradali<sup>4</sup>, riporta un aumento degli esiti avversi nel feto (inclusa la perdita) in donne con uso scorretto della cintura di sicurezza, confrontate con donne che la usavano correttamente. Le percentuali sono state: negli incidenti di gravità minore 3% (2/6) *versus* 11% (2/18); negli incidenti di gravità moderata 100% (1/1) *versus* 30% (3/10); negli incidenti di gravità elevata 100% (5/5) *versus* 100% (3/3).

Un confronto tra impiego di cintura a tre punti e cintura addominale, condotto in babbuini in gravidanza<sup>5</sup>, indica che, in seguito all'impatto, il tasso di mortalità fetale è rispettivamente 8,3% e 50%.

In una indagine<sup>6</sup> è risultato che circa il 98% delle gestanti utilizzava la cintura nei sedili anteriori, ma la percentuale scendeva al 68% nei sedili posteriori. Inoltre solo il 48% risultava al corrente dell'uso corretto della cintura, mentre il 37% dichiarava di non avere ricevuto informazioni sull'argomento; le donne che avevano ricevuto informazioni in merito avevano una maggiore probabilità di posizionare la cintura in modo corretto (OR: 0,35, IC 95%: 0,17- 0,70). Gli interventi formativi mirati si sono mostrati efficaci nella promozione dell'uso della cintura di sicurezza<sup>7</sup>.

Il Centre for Maternal and Child Enquiries (CMACE), organizzazione indipendente del Regno Unito che si occupa della tutela della maternità e dell'infanzia, nel rapporto sulle cause evitabili di mortalità materna legata a gravidanza e puerperio<sup>8</sup> ha incluso le seguenti raccomandazioni sull'uso corretto della cintura di sicurezza:

- utilizzare una cintura di sicurezza a tre punti
- porre la cintura ben al disopra e al disotto dell'addome gravido e non sopra
- tenere il nastro addominale il più possibile sotto l'addome gravido steso sopra le cosce
- passare il nastro diagonale al disopra dell'addome facendolo passare fra i seni
- regolare la cintura secondo il proprio confort e in modo che non scatti senza motivo.

Ulteriori informazioni sull'uso della cintura di sicurezza sono disponibili nel sito SaPeRiDoc, all'indirizzo <http://www.saperidoc.it/flex/cm/pages/ServeBLOB.php/L/IT/IDPagina/24>.

## Raccomandazione

---

► I professionisti devono informare le donne che in gravidanza l'uso della cintura di sicurezza non presenta dei rischi e risulta efficace nel ridurre le conseguenze di un incidente. I professionisti devono anche informare le donne del corretto uso della cintura di sicurezza.

## Bibliografia

---

1. Legge 4 agosto 1989, n. 284. Conversione in legge, con modificazioni, del decreto legge 24 giugno 1989, n. 238, recante disposizioni urgenti in materia di esonero dall'obbligo di utilizzare sistemi di ritenuta, nonché modifiche ed integrazioni alle leggi 18 marzo 1988, n. 111, e 22 aprile 1989, n. 143. Gazzetta Ufficiale n. 185 del 9 agosto 1989.

2. Crosby WM, Costiloe JP. Safety of lap-belt restraint for pregnant victims of automobile collisions. *New Eng J Med* 1971;284:632-6.

3. Wolf ME, Alexander BH et al. A retrospective cohort study of seatbelt use and pregnancy outcome after a motor vehicle crash. *Journal of Trauma-Injury Infection and Critical Care* 1993;34:116-9.

4. Klinich KD, Schneider LW et al. Investigations of crashes in-

volving pregnant occupants. *Annu Proc Assoc Adv Automot Med* 2000;44:37-55.

5. Crosby WM, King AI, Stout LC. Fetal survival following impact: improvement with shoulder harness restraint. *Am J Obstet Gynecol* 1972;112:1101-6.

6. Johnson HC, Pring DW. Car seatbelts in pregnancy: the practice and knowledge of pregnant women remain causes for concern. *Br J Obstet Gynaecol* 2000;107:644-7.

7. Chang A, Magwene K, Frand E. Increased safety belt use following education in childbirth classes. *Birth* 1987;14:148-52.

8. Lewis G, Drife J editors. Why mothers die 1997-1999: the fifth report of the Confidential Enquiries into Maternal Deaths in the United Kingdom. RCOG Press, London, 2001.



# Disturbi in gravidanza

## Nausea e vomito

- **Quesito 17** • Quali interventi sono efficaci e sicuri nel trattamento di nausea e vomito gravidici?

### Descrizione delle prove

La nausea è un disturbo gastrointestinale comune in gravidanza. Nel corso del primo trimestre si verifica nell'80%-85% delle gravide e nel 52% dei casi si presenta associata a vomito. Nausea e vomito si riscontrano più spesso nelle gravidanze multiple e molarì<sup>1-3</sup>. L'iperemesi gravidica, quale forma persistente di nausea e vomito altamente debilitante, è invece un disturbo meno frequente, con un'incidenza stimata di 3,5 su 1.000 parti<sup>4</sup>. È un disturbo a eziologia sconosciuta e i dati a supporto di un'associazione tra rialzo di gonadotropina corionica (HCG) e nausea sono discordanti<sup>5</sup>.

La severità dei sintomi è variabile da donna a donna, così come è variabile l'epoca gestazionale di inizio e di termine. La maggioranza delle donne (94%) inizia a soffrirne entro 8 settimane e circa un terzo (34%) entro 4 settimane dall'ultima mestruazione. Il disturbo cessa entro 16-20 settimane in circa l'87%-91% delle donne. Solo l'11%-18% delle gravide dichiara che gli episodi di nausea sono limitati alla mattina<sup>2,3</sup>.

Una revisione sistematica di studi osservazionali ha rilevato un'associazione fra nausea e vomito e diminuzione del rischio di aborto spontaneo (OR: 0,36; IC 95%: 0,32-0,42) e dati discordanti sul rischio di mortalità perinatale<sup>1</sup>. Nessuna associazione è stata rilevata tra nausea e vomito ed effetto teratogeno<sup>6</sup>.

Sebbene le informazioni disponibili non associno nausea e vomito a esiti avversi della gravidanza, la qualità di vita della gestante può risultrne gravemente compromessa. Il disturbo può infatti interferire pesantemente con le attività quotidiane lavorative e di relazione<sup>7,8</sup>.

Questo capitolo illustra i trattamenti farmacologici (antistaminici, fenotiazine, vitamina B) e non farmacologici (zenzero, agopuntura, acupressione) disponibili per nausea e vomito in gravidanza.

### Zenzero

L'efficacia dello zenzero (radice di *Zingiber officinale*, ginger) nel trattamento della nausea e del vomito gravidico è documentata da diversi studi randomizzati inclusi in due revisioni sistematiche<sup>9,10</sup>.

Un RCT (n=67)<sup>11</sup> indica l'efficacia di 250 mg/die di zenzero 4 volte per 4 giorni rispetto al placebo nel ridurre il vomito e la nausea (OR: 0,31; IC 95%: 0,12-0,85; OR: 0,06, IC 95%: 0,02-0,21). Nell'iperemesi gravidica (*cross-over* trial, n=27) è stata rilevata

una riduzione della nausea e degli attacchi di vomito somministrando lo zenzero in capsule da 250 mg/die 4 volte/die rispetto al placebo ( $p=0,035$ )<sup>12</sup>.

In sciroppo (un cucchiaino in circa 120-240 mL di acqua 4 volte/die) lo zenzero, confrontato con il placebo, è in grado di alleviare nausea e vomito; la sintomatologia si risolve entro il sesto giorno di terapia nel 67% delle donne del gruppo di intervento e nel 20% di quelle del gruppo di controllo<sup>13</sup>.

Nel confronto con la vitamina B6, un RCT<sup>14</sup> ha rilevato una maggiore efficacia dello zenzero nella riduzione della nausea, ma non del vomito; il risultato potrebbe essere stato distorto dalla somministrazione di una dose subottimale di vitamina B6 (40 mg/die), oltre che da importanti limiti metodologici. Due RCT precedenti a questo<sup>15,16</sup> non hanno registrato differenze tra i due trattamenti con dosi di vitamina B6 rispettivamente di 30 mg/die e 75mg/die.

Uno studio osservazionale<sup>17</sup> non ha evidenziato effetti teratogeni dello zenzero ( $n=374$ ).

#### Agopuntura e acupressione nel punto P6 (*Pericardium 6* o punto di Neiguan)

Una revisione sistematica<sup>9</sup> ha incluso 4 RCT per la valutazione dell'efficacia dell'agopuntura e dell'acupressione nel punto P6 (nella medicina cinese il punto P6 è un punto situato a circa tre dita dalla piega del polso, nella parte interna) nel ridurre la nausea o il vomito.

Gli studi inclusi, di scarsa qualità metodologica (inadeguatezza del metodo di randomizzazione e di mascheramento dell'allocazione al trattamento e consistenti perdite al follow-up) non raggiungono o sono al limite della significatività statistica quando combinati in metanalisi. Un solo studio<sup>18</sup> ( $n=238$ ) riporta una riduzione della nausea mattutina nel gruppo di intervento (acupressione) rispetto al gruppo di non intervento (OR: 0,25; IC 95%: 0,14-0,43).

Una successiva metanalisi<sup>19</sup> ha selezionato 14 trial (8 RCT e 6 *cross-over* trial,  $n=1.655$ ) pubblicati tra 1989 e il 2005, 7 dei quali esclusi dalla precedente revisione di Jewell<sup>9</sup> per problemi di qualità metodologica. Si rileva una riduzione del vomito nelle gravide del gruppo di intervento con acupressione con le dita (3 RCT,  $n=429$ ; RR: 0,45; IC 95%: 0,33-0,63). Anche l'acupressione tramite bracciale si è mostrata efficace nella riduzione della nausea (4 *cross-over* trial, 1 RCT,  $n=208$ ; RR: 0,55; IC 95%: 0,38-0,77) e del vomito (4 *cross-over* trial, 2 RCT,  $n=238$ ; RR: 0,45; IC 95%: 0,32-0,63), così come l'elettrostimolazione (2 RCT,  $n=255$ , RR: 0,48; IC 95%: 0,32-0,72).

Dati discordanti relativi all'efficacia dell'acupressione in donne con iperemesi gravidica e con nausea e vomito gravido grave e chetonuria provengono da due RCT<sup>20,21</sup> inclusi in una revisione sistematica<sup>22</sup>.

Un RCT che ha confrontato gruppi esposti ad acupressione *versus* falsa (*sham*) acupressione *versus* nessun intervento<sup>23</sup> non ha rilevato alcuna differenza in eventi avversi di salute materna e neonatale.

#### Antistaminici

Una metanalisi<sup>9</sup> (6 RCT,  $n=671$ ) indica una riduzione della nausea in seguito all'as-

sunzione dei farmaci antistaminici doxilamina, dimenidrinato, difenidramina, idrossizina, ciclizina (OR: 0,20; IC 95%: 0,06-0,63). Una riduzione significativa della nausea è anche riportata in una metanalisi di 12 RCT (n=1.505) che include un confronto antistaminici con o senza piridossina *versus* placebo (OR: 0,16; IC 95%: 0,08-0,33). L'assunzione di questi farmaci è accompagnata da un aumento della sonnolenza (4 RCT, n=343; OR: 2,24; IC 95%: 1,05-4,75)<sup>9</sup>.

Non ci sono prove di un aumentato rischio teratogeno correlato alla loro assunzione (24 studi, n>200.000; OR: 0,76; IC 95%: 0,60-0,94)<sup>24</sup>.

Studi condotti sull'intera classe o su antistaminici specifici nel primo trimestre di gravidanza sono molto ampi e non indicano un aumento del rischio di difetti congeniti. Ciclizina, clemastina, ciproptadina, clorfenamina, cetirizina, difenidramina, feniramina, meclizina, orciprenalina, prometazina sono considerati farmaci di scelta in gravidanza dall'Australian Drug Evaluation Committee (ADEC) e dallo Swedish System of Approved Drugs (FASS)<sup>25</sup>. Il principio di precauzione può sconsigliare l'impiego di difenidramina, associata a schisi orale<sup>26</sup>.

#### Antagonisti dei recettori della dopamina

Una metanalisi di 3 RCT (n=389)<sup>27</sup> ha rilevato l'efficacia delle fenotiazine nella riduzione di nausea e vomito (RR: 0,31; IC 95%: 0,24-0,42), ma in uno degli RCT inclusi le donne erano state reclutate dopo il primo trimestre di gravidanza. Gli studi disponibili non evidenziano un'associazione tra assunzione di fenotiazine e teratogenicità (9 studi, n=2.948; RR: 1,03; IC 95%: 0,88-1,22)<sup>24</sup>.

Per il metoclopramide, sebbene non ci siano prove di una associazione con malformazioni fetali, la mancanza di altre informazioni sulla sicurezza in gravidanza non consente di considerarlo un agente di prima linea nel trattamento della nausea<sup>24</sup>.

#### Vitamina B6

L'efficacia della vitamina B6 è stata valutata in RCT inclusi in due diverse revisioni sistematiche<sup>9,24</sup>. Dosi di 25-75 mg 3 volte/die diminuiscono la nausea (differenza media: -0,99; IC 95%: tra -1,47 e -0,51) ma non il vomito (2 RCT, n=395; OR: 0,64, IC 95%: 0,18-2,26).

Pernangono dubbi circa la tossicità di dosi più elevate, anche se uno studio di coorte non ha riscontrato un'associazione con malformazioni maggiori (n=1.369, RR: 1,05, IC 95%: 0,60 -1,84)<sup>27</sup>. In Regno Unito il Committee on Toxicity of Foods raccomanda come sicura la soglia di 10 mg/die.

#### Vitamina B12

In due RCT (n=1.018) la vitamina B12 ha mostrato di ridurre in misura statisticamente significativa nausea e vomito gravidici (RR: 0,49; IC 95%: 0,28-0,86). In uno dei due RCT veniva utilizzato un composto multivitaminico contenente vitamina B12<sup>27</sup>. Non sono disponibili studi sulla sicurezza di questa vitamina in gravidanza.

Non è stata rilevata un'associazione tra vitamine del gruppo B e aumento del rischio

riproduttivo di base; non sono state segnalate anomalie nel lungo periodo di commercializzazione; studi su animali di laboratorio non hanno mostrato azione teratogena<sup>26</sup>. Ciononostante, le limitate prove sull'efficacia della vitamina B12 e la disponibilità di altri composti, per i quali si dispone di maggiori informazioni, portano a non ammettere questo farmaco fra quelli di prima scelta per la nausea e il vomito in gravidanza. Il trattamento con vitamina B12 non è considerato nelle due più recenti revisioni sistematiche disponibili<sup>28,29</sup>.

## Raccomandazioni

- ▶ I professionisti devono informare le donne del fatto che nausea e vomito sono sintomi generalmente non associati a eventi avversi in gravidanza e che si risolvono spontaneamente entro le 16-20 settimane di gestazione.
- ▶ Tra i trattamenti farmacologici disponibili mirati alla riduzione di nausea e vomito gli antistaminici sono efficaci. L'assunzione di questi farmaci è associata a sonnolenza.
- ▶ Lo zenzero è tra i trattamenti non farmacologici efficaci per la riduzione di nausea e vomito, ma la sua sicurezza in gravidanza non è stata accertata. Per l'acupressione nel punto P6 le informazioni non sono definitive.

## Raccomandazione per la ricerca

- ▶ È necessario condurre studi per valutare la sicurezza degli interventi (farmacologici e non farmacologici) volti al trattamento di nausea e vomito in gravidanza.

## Bibliografia

1. Weigel RM, Weigel MM. Nausea and vomiting of early pregnancy and pregnancy outcome. A meta-analytical review. *Br J Obstet Gynaecol* 1989;96:1312-8.
2. Whitehead SA, Andrews PL, Chamberlain GV. Characterisation of nausea and vomiting in early pregnancy: a survey of 1000 women. *J Obstet Gynaecol* 1992;12:364-9.
3. Gadsby R, Barnie-Adshead AM, Jagger C. A prospective study of nausea and vomiting during pregnancy. *Br J Gen Pract* 1993;43:245-8.
4. Feldman M. Nausea and vomiting. In: Sleisenger MH, Fordtran JS editors. *Gastrointestinal disease* (p 229-31). WB Saunders, Philadelphia, 1989.
5. Baron TH, Ramirez B, Richter JE. Gastrointestinal motility disorders during pregnancy. *Ann Intern Med* 1993;118:366-75.
6. Klebanoff MA, Mills JL. Is vomiting during pregnancy teratogenic? *BMJ* 1986;292:724-6.
7. Smith C, Crowther C et al. The impact of nausea and vomiting on women: a burden of early pregnancy. *Aust N Z J Obstet Gynaecol* 2000;40:397-401.
8. Attard CL, Kohli MA et al. The burden of illness of severe nausea and vomiting of pregnancy in the United States. *Am J Obstet Gynecol* 2002;186:S220-7.
9. Jewell D, Young G. Interventions for nausea and vomiting in early pregnancy. *Cochrane Database Syst Rev* 2003;(4):CD000145.
10. Borrelli F, Capasso R et al. Effectiveness and safety of ginger in the treatment of pregnancy-induced nausea and vomiting. *Obstet Gynecol* 2005;105:849-56.
11. Vutyavanich T, Kraissarin T, Ruangsri R. Ginger for nausea and vomiting in pregnancy: randomized, double-masked, placebo-controlled trial. *Obstet Gynecol* 2001;97:577-82.
12. Fischer-Rasmussen W, Kjaer SK et al. Ginger treatment of hyperemesis gravidarum. *Eur J Obstet Gynecol Reprod Biol* 1990;38:19-24.

13. Keating A, Chez RA. Ginger syrup as an antiemetic in early pregnancy. *Altern Ther Health Med* 2002;8:89-91.
14. Ensiyeh J, Sakineh MA. Comparing ginger and vitamin B6 for the treatment of nausea and vomiting in pregnancy: a randomised controlled trial. *Midwifery* 2009;25:649-53.
15. Sripramote M, Lekhyananda N. A randomized comparison of ginger and vitamin B6 in the treatment of nausea and vomiting of pregnancy. *J Med Assoc Thai* 2003;86:846-53.
16. Smith C, Crowther C et al. A randomized controlled trial of ginger to treat nausea and vomiting in pregnancy. *Obstet Gynecol* 2004;103:639-45.
17. Portnoi G. Prospective comparative study of the safety and effectiveness of ginger for the treatment of nausea and vomiting in pregnancy. *Am J Obstet Gynecol* 2003;189:1374-7.
18. Dundee JW, Sourial FB et al. P6 acupressure reduces morning sickness. *Journal of the Royal Society of Medicine* 1988;81:456-7.
19. Helmreich RJ, Shiao S, Dune LS. Meta-analysis of acustimulation effects on nausea and vomiting in early pregnancy. *Explore* 2006;2:412-21.
20. Shin HS, Song YA, Seo S. Effect of Nei-Guan point (P6) acupressure on ketonuria levels, nausea and vomiting in women with hyperemesis gravidarum. *J Adv Nurs* 2007;59:510-9.
21. Heazell A, Thorncroft J et al. Acupressure for the in-patient treatment of nausea and vomiting in early pregnancy: A randomized control trial. *Am J Obstet Gynecol* 2006;194:815-20.
22. Smith CA, Cochrane S. Does acupuncture have a place as an adjunct treatment during pregnancy? A review of randomized controlled trials and systematic reviews. *Birth* 2009;36:246-53.
23. Smith C, Crowther C, Beilby J. Pregnancy outcome following womens' participation in a randomised controlled trial of acupuncture to treat nausea and vomiting in early pregnancy. *Complement Ther Med* 2002;10:78-83.
24. Magee LA, Mazzotta P, Koren G. Evidence-based view of safety and effectiveness of pharmacologic therapy for nausea and vomiting of pregnancy (NVP). *Am J Obstet Gynecol* 2002;186:S256-61.
25. American College of Obstetricians and Gynecologists. Nausea and vomiting of pregnancy. *ACOG practice bulletin* 2004; 52 (confermato nel 2009).
26. Mastroiacovo P, Baronciani D et al. Farmaci e gravidanza. La valutazione del rischio teratogeno basata su prove di efficacia. Ministero della salute. Agenzia italiana del farmaco, Roma, 2005.
27. Mazzotta P, Magee LA. A risk-benefit assessment of pharmacological and nonpharmacological treatments for nausea and vomiting of pregnancy. *Drugs* 2000;59:781-800.
28. Festin M. Nausea and vomiting in early pregnancy. *Clinical Evidence* 2009;06:1405.
29. Matthews A, Dowswell T et al. Interventions for nausea and vomiting in early pregnancy. *Cochrane Database Syst Rev* 2010;(9):CD007575 (aggiornato il 20-06-2010).

## Pirosi gastrica

• **Quesito 18** • Quali interventi sono efficaci e sicuri nel trattamento della pirosi gastrica in gravidanza?

### Descrizione delle prove

La pirosi gastrica è un disturbo descritto come bruciore e disagio percepiti nella zona retrosternale e/o nell'esofago. Può essere associato a reflusso esofageo. A eziologia non chiara, è una probabile conseguenza di alterazioni ormonali che interferiscono con la motilità gastrica.

La pirosi gastrica è un disturbo comune in gravidanza. Uno studio condotto su 607 donne ha rilevato che la frequenza del sintomo è correlata all'epoca gestazionale: il 22% delle gravide ha dichiarato di soffrire di pirosi gastrica nel primo trimestre, il 39% nel secondo trimestre e il 72% nel terzo trimestre<sup>1</sup>. Si stima una prevalenza del 60% a partire da 31 settimane fino al parto<sup>2</sup>. Uno studio inglese<sup>3</sup> ha riportato nell'etnia europea bianca una prevalenza compresa tra il 76 e l'87%.

I sintomi della pirosi gastrica vanno distinti dal dolore epigastrico sintomo di pre-

eclampsia; l'esame delle urine per proteinuria e la misura della pressione sanguigna possono aiutare nella distinzione.

La pirosi gastrica non è associata a esiti avversi di gravidanza e il suo trattamento è esclusivamente mirato al sollievo dei sintomi.

Sono disponibili diversi interventi, farmacologici e non. Quelli non farmacologici includono modificazioni nell'alimentazione (riduzione di cibi ad alto contenuto di grassi e gastro irritanti come la caffeina, consumo di piccoli pasti frequenti, eliminazione di cibi piccanti dalla dieta) e nella postura (posizione eretta specie dopo i pasti, leggermente sollevata durante il sonno).

Il trattamento farmacologico prevede l'assunzione di antiacidi (basi deboli che reagiscono con l'acido cloridrico dello stomaco, formando sale e acqua), di inibitori della secrezione di acidi, come gli antistaminici anti-H<sub>2</sub> ad azione competitiva con l'istamina per i recettori H<sub>2</sub> delle cellule parietali gastriche, e gli inibitori della pompa protonica.

Gli antiacidi sono efficaci nel sollievo dei sintomi<sup>4</sup> (1 RCT, n=92), così come le miscele di acidi e alcali<sup>5</sup> (1 *cross-over trial*, n=55). L'alginato mostra analoga efficacia quando confrontato con il magnesio trisilicato<sup>6</sup>.

Una revisione sistematica di 3 RCT<sup>7</sup> indica l'efficacia nel sollievo dei sintomi della prostigmina intramuscolo (1 RCT, n=100; RR: 0,4 dei non eventi; IC 95%: 0,23-0,69) e del simeticone/magnesio/alluminio idrossido (1 RCT, n=156; RR: 1,41; IC 95%: 1,18-1,68), quando confrontati con il placebo.

I risultati relativi all'impiego della ranitidina nel sollievo del dolore (ranitidina/calcio carbonato *versus* calcio carbonato) non raggiungono invece la significatività statistica (1 RCT, n=30; MD -0.31; IC 95%: -1,89-1,27).

Una metanalisi di studi di coorte (5 studi, n=593 bambini, 178 donne)<sup>8</sup> non rileva un'associazione tra l'assunzione di inibitori della pompa protonica nel primo trimestre e malformazioni fetali. Anche l'assunzione di antistaminici anti-H<sub>2</sub> non è messa in relazione con malformazioni fetali (1 studio di coorte, n=178)<sup>9</sup>.

## Raccomandazioni

- ▶ I professionisti devono informare le donne in gravidanza che soffrono di pirosi gastrica che modifiche nell'alimentazione e nella postura assunta dopo i pasti e durante il sonno possono offrire un sollievo ai sintomi.
- ▶ I trattamenti farmacologici sono efficaci, ma non si hanno informazioni sulla loro sicurezza in gravidanza.

## Bibliografia

1. Marrero JM, Goggin PM, Caestecker JS. Determinants of pregnancy heartburn. *Br J Obstet Gynaecol* 1992;99:731-4.  
 2. Knudsen A, Lebech M, Hansen M. Upper gastrointestinal symptoms in the third trimester of the normal pregnancy. *Eur J Obstet Gynecol Reprod Biol* 1995;60:29-33.

3. Bainbridge ET, Temple JG et al. Symptomatic gastroesophageal reflux in pregnancy. A comparative study of white Europeans and Asians in Birmingham. *Br J Clin Pract* 1983;37:53-7.

4. Shaw RW. Randomized controlled trial of Syn-Ergel and an

active placebo in the treatment of heartburn of pregnancy. *J Int Med Res* 1978;6:147-51.

5. Atlay RD, Parkinson DJ et al. Treating heartburn in pregnancy: comparison of acid and alkali mixtures. *BM J* 1978;2:919-20.

6. Lang GD, Dougall A. Comparative study of Algicon suspension and magnesium trisilicate mixture in the treatment of reflux dyspepsia of pregnancy. *Br J Clin Pract* 1989;66:48-51.

7. Dowswell T, Neilson JP. Interventions for heartburn in preg-

nancy. *Cochrane Database Syst Rev* 2008;(4):CD007065.

8. Nikfar S, Abdollahi M et al. Use of proton pump inhibitors during pregnancy and rates of major malformations: a meta-analysis. *Dig Dis Sci* 2002;47:1526-9.

9. Magee LA, Inocencion G et al. Safety of first trimester exposure to histamine H2 blockers. A prospective cohort study. *Dig Dis Sci* 1996;41:1145-9.

## Stipsi

• **Quesito 19** • Quali interventi sono efficaci e sicuri nel trattamento della stipsi in gravidanza?

### Descrizione delle prove

La stipsi gravidica è associata a un rallentamento della motilità intestinale probabilmente dovuto agli elevati livelli di progesterone. Si tratta di una condizione comune in gravidanza. In uno studio condotto nel Regno Unito<sup>1</sup> dichiarava di soffrire di stipsi il 39% delle donne a 14 settimane, il 30% a 28 settimane e il 20% a 36 settimane. Le cifre potrebbero essere sovrastimate, dal momento che lo studio venne condotto nell'epoca in cui la supplementazione con ferro, notoriamente associata a stipsi, veniva raccomandata a tutte le donne.

Tra gli interventi non farmacologici disponibili, la supplementazione con fibre alimentari si è dimostrata efficace nel diminuire la frequenza della stipsi (1 RCT, n=215; OR: 0,18; IC 95%: 0,05-0,67)<sup>2</sup>.

Quando il disturbo non è alleviato dalla supplementazione con fibre, gli agenti formanti massa si sono mostrati meno efficaci dei lassativi stimolanti (1 RCT, n=140; OR: 0,30; IC 95%: 0,14-0,61), ai quali sono però associati effetti collaterali quali diarrea (1 RCT, n=70; OR: 2,90; IC 95%: 1,22-6,91) e dolori addominali (1 RCT, n=70; OR: 2,91; IC 95%: 1,39-6,11). Non ci sono prove riguardo efficacia e sicurezza di agenti osmotici (lattulosio, sali di magnesio) o ammorbidenti fecali (docusato di sodio, paraffina liquida)<sup>2</sup>.

### Raccomandazione

► I professionisti devono informare le donne in gravidanza con problemi di stipsi che introdurre fibre alimentari nella dieta può risolvere il disturbo.

### Bibliografia

1. Meyer LC, Peacock JL et al. Symptoms and health problems in pregnancy: their association with social factors, smoking, alcohol, caffeine and attitude to pregnancy. *Paediatr Perinat Epidemiol* 1994;8:145-55.

2. Jewell D, Young G. Interventions for treating constipation in pregnancy. *Cochrane Database Syst Rev* 2001;(2):CD001142.

## Emorroidi

- **Quesito 20** • Quali interventi sono efficaci e sicuri nel trattamento delle emorroidi in gravidanza?

### Descrizione delle prove

Le emorroidi sono ectasie del plesso emorroidario. Possono essere associate a prurito, dolore e sanguinamento intermittente dell'ano. Uno studio osservazionale ha stimato che l'8% delle donne in gravidanza soffre di emorroidi nel corso degli ultimi tre mesi di gestazione<sup>1</sup>. La necessità del trattamento è proporzionale alla severità dei sintomi, che possono essere di entità tale da rendere difficile, se non impossibile, gestire le attività quotidiane (camminare, sedersi, prendersi cura del neonato e della famiglia). Cambiamenti nella dieta, creme locali, terapie per via orale e chirurgia, sono tra gli interventi disponibili.

Una revisione sistematica<sup>2</sup> di 2 RCT (n=150) ha rilevato un miglioramento della sintomatologia nel gruppo di donne trattate con rutoside *versus* placebo (RR: 0,07; IC 95%: 0,03-0,20). Quattro donne nel gruppo di trattamento hanno lamentato nausea e giramenti di testa (n=150, RR: 4,99; IC 95%: 0,60-41,49). Un RCT ha riportato un caso di polidattilia in un neonato a termine.

Uno studio tipo serie di casi<sup>3</sup> ha rilevato un miglioramento della sintomatologia in 50 donne con emorroidi acute trattate con flavonoidi (diosmina micronizzata 90%, esperidina 10%) dopo sette giorni dall'inizio del trattamento; 6 donne hanno sofferto di nausea e vomito, sintomi risolti in fase di trattamento.

In circostanze estreme la terapia consiste nella rimozione chirurgica. In uno studio<sup>4</sup>, la rimozione chirurgica in anestesia locale di emorroidi trombotiche o cangrenose ha portato, in 24 donne su 25 operate, all'immediato sollievo dal dolore in assenza di complicazioni fetali dovute all'intervento.

L'intervento chirurgico, tuttavia, raramente è considerato appropriato, poiché nella donna in gravidanza il disturbo può risolversi dopo la nascita del bambino.

### Raccomandazione

- ▶ I professionisti devono informare le donne in gravidanza con problemi di emorroidi che cambiamenti nella dieta potrebbero alleviare i sintomi. Se i sintomi permangono e sono severi può essere considerato l'utilizzo di creme antiemorroidarie.

### Bibliografia

1. Abramowitz L, Sobhani I et al. Anal fissure and thrombosed external hemorrhoids before and after delivery. *Dis Colon Rectum* 2002;45:650-5.

2. Quijano CE, Abalos E. Conservative management of symptomatic and/or complicated haemorrhoids in pregnancy and the puerperium. *Cochrane Database Syst Rev* 2005;(3):CD004077.

3. Buckshee K, Takkar D, Aggarwal N. Micronized flavonoid therapy in internal hemorrhoids of pregnancy. *Int J Gynaecol Obstet* 1997;57:145-51.

4. Saleeby RG Jr, Rosen L et al. Hemorrhoidectomy during pregnancy: risk or relief? *Dis Colon Rectum* 1991;3445:260-1.



## Vene varicose

- **Quesito 21** • Quali interventi sono efficaci e sicuri nel trattamento delle vene varicose in gravidanza?

### Descrizione delle prove

Le vene varicose o varici sono delle vene superficiali dilatate saccolari o cilindriche che si formano in seguito a una scarsa efficienza delle valvole preposte alla regolazione del flusso sanguigno. Si presentano prevalentemente negli arti inferiori come cordoni bluastri, con associato gonfiore della gamba e del piede, crampi notturni, prurito, sensazione di pesantezza degli arti.

L'eziologia del disturbo in gravidanza è riconducibile all'azione progestinica di rilassamento delle pareti dei vasi sanguigni concomitante all'incremento pressorio del volume sanguigno e dell'utero sulle vene degli arti.

Si stima che circa il 40% delle gravide sia affetto da questo disturbo<sup>1</sup> con un'incidenza più elevata nelle donne che hanno già partorito rispetto alle nullipare<sup>2</sup>. I sintomi compaiono durante il primo trimestre nel 70%-80% delle gravide che sviluppano la condizione<sup>3</sup>.

Tre RCT inclusi in una revisione sistematica<sup>4</sup> aggiornata rispetto a quella inclusa nella linea guida *Antenatal care* hanno valutato tre tipologie di intervento per la prevenzione e il trattamento delle vene varicose in 159 donne in gravidanza con evidenti segni e sintomi di varici.

Un RCT (n=35) ha valutato la compressione pneumatica intermittente esterna delle gambe *versus* nessun intervento; il secondo (n=55) ha confrontato le tecniche di riflessologia plantare (linfatica e di rilassamento) *versus* riposo; il terzo (n=69) ha valutato la somministrazione di rutoside 300 mg *versus* placebo per 8 settimane.

L'amministrazione di rutoside si è dimostrata efficace nel miglioramento della sintomatologia (RR: 1,89; IC 95%: 1,11-3,22). Non si rilevano differenze significative nell'incidenza di eventi avversi (RR: 0,86; IC 95%: 0,13-5,79) o incidenza di trombosi venosa profonda (RR: 0,17; IC 95%: 0,01-3,49). Non si dispone tuttavia di altri dati relativi alla sicurezza in gravidanza di rutoside. La compressione delle gambe mirata alla riduzione del loro volume con effetto rilevato immediatamente dopo il trattamento non ha portato a una differenza significativa (WMD: -258,80 cm<sup>3</sup>, IC 95%: -566,91-49,31), mentre le tecniche di riflessologia plantare hanno mostrato una relativa efficacia nella riduzione dei sintomi associati a edema (RR: 9,09; IC 95%: 1,41-58,54).

Un RCT<sup>5</sup> (metodo di randomizzazione non descritto, limiti metodologici, n=42) indica l'efficacia delle calze elastiche nel migliorare la sintomatologia, ma non nel prevenire il disturbo (p=0,045).

### Raccomandazione

- ▶ I professionisti devono informare le donne che le vene varicose sono un sintomo

frequente in gravidanza, non associato a danni per la salute. Inoltre devono informare le donne che indossare calze elastiche non previene l'insorgenza delle vene varicose, ma potrebbe migliorarne i sintomi.

## Bibliografia

1. Rhabi Y, Charras-Arthapignetic C et al. Lower limb vein enlargement and spontaneous blood flow echogenicity are normal sonographic findings during pregnancy. *J Clin Ultrasound* 2000;28:407-13.
2. Beebe-Dimmer JL, Pfeifer JR et al. The epidemiology of chronic venous insufficiency and varicose veins. *Ann Epidemiol* 2005;15:175-84.
3. Carr S. Current management of varicose veins. *Clin Obstet Gynecol* 2006;49:414-26.
4. Bamigboye AA, Smyth RMD. Interventions for varicose veins and leg oedema in pregnancy. *Cochrane Database Syst Rev* 2007;(1):CD001066.
5. Thaler E, Huch R et al. Compression stockings prophylaxis of emergent varicose veins in pregnancy: A prospective randomised controlled study. *Swiss Med Wkly* 2001;131:659-62.

## Perdite vaginali

- **Quesito 22** • Quali interventi sono efficaci e sicuri nel trattamento delle perdite vaginali in gravidanza?

### Descrizione delle prove

La qualità delle perdite vaginali cambia durante la gravidanza e la quantità spesso aumenta.

Se le perdite hanno un forte e sgradevole odore, associato a prurito e a dolore nella minzione, si deve considerare l'ipotesi che possa trattarsi di vaginosi batterica, tricomoniasi o candidiasi. Le perdite vaginali possono anche essere riconducibili a una serie di altre condizioni fisiologiche o patologiche quali dermatiti vulvari o reazioni allergiche.

La vaginite causata da *Trichomonas vaginalis* è una delle infezioni sessualmente trasmesse più comuni<sup>1</sup>. Sintomi caratteristici sono prurito, perdite verdi-giallastre e dolore nella minzione. Si tratta di un'infezione associata a eventi avversi in gravidanza<sup>2,3</sup>.

Una revisione sistematica<sup>4</sup>, aggiornata al 2009 rispetto a quella inclusa nella linea guida *Antenatal Care*, ha valutato l'efficacia e la sicurezza in gravidanza del metronidazolo (2 RCT, n=703). Il trattamento della tricomoniasi ha esitato nella risoluzione di circa il 90% delle parassitosi (2 RCT; RR: 0,11; IC 95%: 0,08-0,17) e in un rischio aumentato di parto pretermine (1 RCT, n=604; RR: 1,78; IC 95%: 1,19-2,66). Nessuna differenza significativa è stata riportata riguardo a esiti quali peso medio alla nascita, epoca gestazionale e basso peso alla nascita.

Le infezioni vaginali da *Candida albicans* non appaiono associate a eventi avversi della gravidanza. L'efficacia di diversi trattamenti disponibili per la candidosi vaginali è stata considerata in una revisione sistematica di 10 RCT<sup>5</sup>.

L'imidazolo somministrato in donne gravide affette da candidosi ha mostrato un'efficacia superiore nella risoluzione dell'infezione rispetto alla nistatina (5 RCT, n=793;

OR: 0,21; IC 95%: 0,16-0,29). Non è stata rilevata una differenza di efficacia tra trattamento per una o due settimane con miconazolo o econazolo (2 RCT, n=91; OR: 0,41, IC 95%: 0,16-1,05); al contrario il trattamento limitato a 4 giorni ha mostrato una efficacia inferiore rispetto a quello protratto per una settimana (2 RCT, n=81; OR: 11,07; IC 95%: 4,21-29,15). L'econazolo e il clotrimazolo hanno mostrato la stessa efficacia (1 RCT, n=38; OR: 1,41; IC 95%: 0,28-7,10).

Mancano dati sulla sicurezza in gravidanza dei trattamenti per la candidosi attualmente disponibili per via orale.

## Raccomandazioni

- ▶ I professionisti devono informare le donne che un aumento nelle perdite vaginali è un cambiamento fisiologico della gravidanza. Un approfondimento diagnostico deve essere preso in considerazione quando le perdite sono associate a prurito, dolore, cattivo odore o dolore alla minzione.
- ▶ Quando necessario, la tricomoniasi vaginale può essere trattata con metronidazolo per via orale. Non sono stati dimostrati effetti teratogeni sul feto in seguito all'utilizzo di metronidazolo in gravidanza.
- ▶ La terapia topica della candidosi vaginale con imidazolo per una settimana è un trattamento efficace in gravidanza.
- ▶ La terapia per via orale della candidosi vaginale non deve essere considerata, poiché non si dispone di dati certi relativi a efficacia e sicurezza in gravidanza.

## Bibliografia

1. WHO, Khanna J, Van Look PFA, Griffin PD editors. Challenges in reproductive health research. Biennial Report 1992-1993. WHO, Geneva, 1994.
2. Cotch MF, Pastorek JG et al. Trichomonas vaginalis associated with low birth weight and preterm delivery. The Vaginal Infections and Prematurity Study Group. Sex Transm Dis 1997;24:353-60.
3. French JL, McGregor JA, Draper D, Parker R, McFee J. Gestational bleeding, bacterial vaginosis, and common reproductive tract infections: risk for preterm birth and benefit of treatment. Obstet Gynecol 1999;93:715-24.
4. Gulmezoglu AM. Interventions for trichomoniasis in pregnancy. Cochrane Database Syst Rev 2002;(3):CD000220.
5. Young G, Jewell D. Topical treatment for vaginal candidiasis (thrush) in pregnancy. Cochrane Database Syst Rev 2001;(4):CD000225.

## Mal di schiena

- **Quesito 23** • Quali interventi sono efficaci e sicuri nel trattamento del mal di schiena in gravidanza?

### Descrizione delle prove

Si tratta di un disturbo la cui prevalenza in gravidanza è stimata tra il 35% e il 61%;

in una percentuale compresa fra il 47% e il 60%, le donne cominciano a soffrire di mal di schiena tra il quinto e il settimo mese di gravidanza. La sera è la parte della giornata in cui i sintomi peggiorano<sup>1-6</sup>. La causa è attribuibile a una postura alterata assunta dalla gestante, riconducibile all'aumento del peso del bacino e al concomitante rilassamento della muscolatura di supporto per azione dell'ormone relaxina. Il disturbo, soprattutto nel terzo trimestre, può assumere una gravità tale da interferire con le attività quotidiane.

Una revisione sistematica<sup>7</sup>, aggiornata rispetto a quella inclusa nella linea guida *Antenatal Care*, ha incluso 4 RCT di scarsa qualità (n=690), con l'obiettivo di identificare interventi efficaci per ridurre l'incidenza e la severità del mal di schiena.

Gli esercizi fisioterapici di inclinazione in posizione supina della pelvi (*sitting pelvic tilt exercise*) si sono dimostrati efficaci nel ridurre l'intensità del dolore (1 RCT, n=65; SMD: -5,34; IC 95%: tra -6,40 e -4,27); gli esercizi in acqua sono stati invece associati a una riduzione del numero di assenze dal lavoro per il dolore dopo le 32 settimane (1 RCT, n=241; RR: 0,40; IC 95%: 0,17-0,92).

Anche l'utilizzo di un cuscino cuneiforme (*Ozzlo pillow*; 1 RCT, n=184) da porre sotto l'addome è indicato come efficace nel migliorare la qualità del sonno (RR: 1,62; IC 95%: 1,23-2,13) e nel sollievo della sintomatologia (RR: 1,84; IC 95%: 1,32-2,55). L'intensità del dolore nelle gestanti con mal di schiena e dolore della pelvi, misurato settimanalmente attraverso la *Visual analog scale* (VAS), diminuisce gradualmente con l'agopuntura nel 60% delle donne del gruppo d'intervento rispetto al 14% delle donne del gruppo di controllo (1 RCT, n=72; p<0,01). Al termine dello studio, il 43% delle pazienti sottoposte ad agopuntura ha dichiarato una diminuzione del dolore durante il movimento rispetto al 9% delle pazienti del gruppo di controllo (p<0,01).

L'agopuntura e gli esercizi di stabilizzazione, confrontati con l'assistenza standard, sono efficaci nel ridurre il numero delle donne con dolore della pelvi che si manifesta al momento di girarsi nel letto (1 RCT, agopuntura n=255; RR: 0,80; IC 95%: 0,67-0,96; esercizi di stabilizzazione n=261; RR: 0,84, IC 95%: 0,70-0,99). La diminuzione del dolore in generale non raggiunge invece la significatività statistica.

I massaggi sono risultati più efficaci nella riduzione del dolore rispetto alle sedute di rilassamento (1 RCT non incluso nella revisione, n=26 donne; p<0,01)<sup>8</sup>.

Un trial svedese quasi randomizzato<sup>9</sup> ha analizzato due diverse modalità di gestione del mal di schiena: corsi di *back care* in gruppo o individuali *versus* assistenza di routine. Le donne partecipanti ai corsi di *back care* hanno riportato un miglioramento della sintomatologia dolorosa (pelvi e schiena) rispetto al gruppo di controllo (n=407; p<0,05); il sollievo dal dolore è stato riportato solo dalle donne partecipanti alle lezioni individuali, che sono state anche quelle che in minor numero hanno richiesto giorni di astensione dal lavoro per dolore alla schiena (p<0,05).

Uno studio di coorte svedese<sup>10</sup> (n=135) ha confrontato gli effetti di un programma di fisioterapia, di un programma di ginnastica e di tecniche di rilassamento *versus* nessun trattamento. Gli interventi hanno portato a una riduzione significativa del numero dei giorni di assenza dal lavoro per mal di schiena (media di 24 giorni per ogni donna, p<0,001).

Altri studi che indicano l'efficacia di diversi interventi (autotrattazione, chiropratica, trattamenti meccanici per il dolore di schiena<sup>11</sup>, terapie manipolative<sup>12</sup>, esercizi di mobilizzazio-

ne rotazionale<sup>13</sup>, terapia manipolativa spinale e mobilizzazione manuale delle articolazioni applicata a segmenti vertebrali sintomatici<sup>14</sup>) sono di scarsa qualità metodologica.

## Raccomandazione

► I professionisti devono informare le donne che esercizi in acqua, massaggi, utilizzo di un cuscino cuneiforme e corsi di *back care* (compreso il *tilt* pelvico), individuali o di gruppo, possono essere di aiuto nell'alleviare il mal di schiena in gravidanza.

## Raccomandazione per la ricerca

► È necessario condurre studi per la valutazione dell'efficacia e della sicurezza dei numerosi trattamenti disponibili per il mal di schiena in gravidanza.

## Bibliografia

- Greenwood CJ, Stainton MC. Back pain/discomfort in pregnancy: invisible and forgotten. *J Perinat Educ* 2001;10:1-12.
- Kristiansson P, Svardsudd K, von Schoultz B. Back pain during pregnancy: A prospective study. *Spine* 1996;21:702-9.
- Ostgaard HC, Andersson GBJ, Karlsson K. Prevalence of back pain in pregnancy. *Spine* 1991;16:549-52.
- Fast A, Shapiro D et al. Low-back pain in pregnancy. *Spine* 1987;12:368-71.
- Stapleton DB, MacLennan AH, Kristiansson P. The prevalence of recalled low back pain during and after pregnancy: A South Australian population survey. *Aust N Z J Obstet Gynecol* 2002;42:482-5.
- Mantle MJ, Greenwood RM, Currey HL. Backache in pregnancy. *Rheumatol Rehabil* 1977;16:95-101.
- Young G, Jewell D. Interventions for preventing and treating pelvic and back pain in pregnancy. *Cochrane Database Syst Rev* 2002;(1):CD001139. Aggiornata in: Pennick V, Young G. Interventions for preventing and treating pelvic and back pain in pregnancy. *Cochrane Database Syst Rev* 2007;(2):CD001139.
- Field T, Hernandez-Reif M et al. Pregnant women benefit from massage therapy. *J Psychosom Obstet Gynaecol* 1999;20:31-8.
- Ostgaard HC, Zetherstrom G et al. Reduction of back and posterior pelvic pain in pregnancy. *Spine* 1994;19:894-900.
- Noren L, Ostgaard S et al. Reduction of sick leave for lumbar back and posterior pelvic pain in pregnancy. *Spine* 1997;22:2157-60.
- Tesio L, Raschi A, Meroni M. Autotracting treatment for low-back pain in pregnancy: A pilot study. *Clin Rehabil* 1994;8:314-9.
- Guadagnino MR III. Spinal manipulative therapy for 12 pregnant patients suffering from low back pain. *Chiropractic Technique* 1999;11:108-11.
- McIntyre IN, Broadhurst NA. Effective treatment of low back pain in pregnancy. *Aust Fam Physician* 1996;25:S65-7.
- Requejo SM, Barnes R et al. The use of a modified classification system in the treatment of low back pain during pregnancy: A case report. *J Orthop Sports Phys Ther* 2002;32:318-26.

## Disfunzione della sinfisi pubica

• **Quesito 24** • Quali interventi sono efficaci e sicuri nel trattamento della disfunzione della sinfisi pubica?

### Descrizione delle prove

La disfunzione della sinfisi pubica si presenta con disagio e dolore nell'area pelvica,

spesso radiante alle gambe e al perineo. La severità della sintomatologia varia: le donne possono soffrire di un moderato fastidio o di un dolore di intensità tale da costringerle all'immobilità. L'incidenza del disturbo in gravidanza ha valori stimati tra 0,03% e 3%. Un'indagine condotta in un ospedale inglese (n=248)<sup>1</sup> ha rilevato una frequenza di disfunzione della sinfisi pubica durante la gravidanza o subito dopo la nascita pari a 1/36 parti. Tra le rispondenti (57%), il 9% riportava l'insorgenza dei sintomi nel primo trimestre, il 44% nel secondo trimestre e il 2% durante il travaglio o subito dopo il parto.

Non sono stati individuati studi di un livello gerarchico adeguato per consentire una valutazione di efficacia di interventi mirati alla risoluzione o al miglioramento dei sintomi della disfunzione, a parte una serie di casi riguardante l'utilizzo di stampelle, di supporti pelvici o di terapie per il sollievo dal dolore per le quali non si hanno prove di sicurezza in gravidanza<sup>2</sup>.

## Raccomandazione

---

- ▶ Non sono disponibili studi di valutazione dell'efficacia e della sicurezza degli interventi per il trattamento della disfunzione della sinfisi pubica.

## Raccomandazione per la ricerca

---

- ▶ È necessario condurre studi per valutare l'efficacia di interventi per il trattamento della disfunzione della sinfisi pubica.

## Bibliografia

---

1. Owens K, Pearson A, Mason G. Symphysis pubis dysfunction: a cause of significant obstetric morbidity. *Eur J Obstet Gynecol Reprod Biol* 2002;105:143-6.

2. Fry D, Hay-Smith J et al. National clinic guideline for the care of women with symphysis pubis dysfunction. *Midwives* 1997;110:172-3.

## Sindrome del tunnel carpale

- **Quesito 25** • Quali interventi sono efficaci e sicuri nel trattamento della sindrome del tunnel carpale?

### Descrizione delle prove

La sindrome del tunnel carpale insorge in seguito alla compressione del nervo mediano al suo passaggio nel tunnel carpale. I sintomi sono formicolio, dolore associato a bruciore, intorpidimento e sensazione di gonfiore della mano che si può presentare con perdita di sensibilità e delle funzioni motorie. La sindrome non è rara nella donna in gravidanza, con valori di incidenza stimati tra 21% e 62%<sup>1-3</sup>.

Gli interventi disponibili, valutati attraverso studi senza gruppo di confronto e di scarsa qualità metodologica (serie di casi), includono stecche per il polso<sup>4,5</sup> e stecche per il polso combinate con corticosteroidi e analgesici<sup>6</sup>.

## Raccomandazione

---

- ▶ Non sono disponibili studi di valutazione dell'efficacia e della sicurezza degli interventi per il trattamento della sindrome del tunnel carpale.

## Raccomandazione per la ricerca

---

- ▶ È necessario condurre studi per valutare l'efficacia di interventi per il trattamento della sindrome del tunnel carpale.

## Bibliografia

---

1. Gould JS, Wissinger HA. Carpal tunnel syndrome in pregnancy. *South Med J* 1978;71:144-5,154.
2. Voitk AJ, Mueller JC et al. Carpal tunnel syndrome in pregnancy. *Can Med Assoc J* 1983;128:277-81.
3. Padua L, Aprile I et al. Symptoms and neurophysiological picture of carpal tunnel syndrome in pregnancy. *Clin Neurophysiol* 2001;112:1946-51.
4. Courts RB. Splinting for symptoms of carpal tunnel syndrome during pregnancy. *J Hand Ther* 1995;8:31-4.
5. Ekman-Ordeberg G, Salgeback S, Ordeberg G. Carpal tunnel syndrome in pregnancy. A prospective study. *Acta Obstet Gynecol Scand* 1987;66:233-5.
6. Stahl S, Blumenfeld Z, Yarnitsky D. Carpal tunnel syndrome in pregnancy: indications for early surgery. *J Neurol Sci* 1996;136:182-4.





# Esame clinico della donna in gravidanza

- **Quesito 26** • Qual è in gravidanza l'efficacia della misurazione routinaria del peso e dell'indice di massa corporea e dell'esame routinario del seno e della pelvi?

## Misura del peso e dell'indice di massa corporea (IMC)

### Descrizione delle prove

Dati osservazionali indicano che l'aumento di peso in gravidanza varia da donna a donna ed è compreso tra 7 e 18 kg per le donne che partoriscono bambini con peso tra 3 e 4 kg<sup>1</sup>.

Uno studio retrospettivo (n=1.092)<sup>2</sup> ha registrato un'associazione tra peso materno rilevato alla prima visita, aumento ponderale settimanale e peso alla nascita. Il basso peso della madre alla prima visita (<51 kg) è il parametro più accurato per predire il nato piccolo per epoca gestazionale (valore predittivo positivo, VPP: 20%), seguito da fumo materno (VPP: 16%) e dal basso incremento di peso settimanale (<0,20 kg, VPP: 13%).

Un aumento di peso inadeguato nel terzo trimestre (<0,34, <0,35, <0,30 kg/settimana per le sottopeso, le normopeso e le sovrappeso, rispettivamente) e un indice di massa corporea (IMC) ridotto prima della gravidanza (<19,8 kg/m<sup>2</sup>) sono risultati associati a incremento di parto pretermine (OR: 1,98; IC 95%: 1,33-2,98). Uno studio prospettico<sup>3</sup> (n=7.589 donne alla prima gravidanza) non ha rilevato un'associazione tra aumento di peso per trimestre e parto pretermine.

Uno studio longitudinale (n=156)<sup>4</sup> ha verificato l'associazione tra IMC e apporto calorico e tra IMC, apporto calorico e aumento di peso. Le donne con i valori più alti di IMC appartenevano con minore frequenza alla categoria "elevato apporto calorico" delle donne con valori medi e bassi di IMC e l'aumento di peso durante la gravidanza era indipendentemente influenzato da IMC e apporto calorico. La media del peso alla nascita non è risultata differente tra i due gruppi nè influenzata dall'età, dallo stato maritale, dall'educazione, dalla parità e dal fumo materno. Le donne con i valori più elevati di IMC acquistano significativamente meno peso dal primo al terzo trimestre se confrontate con le donne con livelli medi o bassi di IMC.

In conclusione, le prove non consentono di attribuire alla correlazione tra aumento di peso in gravidanza e peso del bambino alla nascita il significato di un valido strumento predittivo di basso peso alla nascita.

La linea guida dell'Institute of Medicine (IOM)<sup>5</sup>, realizzata sulla base di una revisione sistematica della letteratura<sup>6</sup> e di informazioni addizionali, riflette l'imprecisione delle stime disponibili sulle conseguenze dell'aumento di peso di diversa entità in gravidanza. La linea guida osserva che, da un lato esiti favorevoli della gravidanza sono ottenuti entro un intervallo molto ampio di aumento di peso, dall'altro devono essere presi

in considerazione fattori aggiuntivi nella valutazione dell'aumento di peso, come il fatto che una elevata percentuale di donne sottopeso, sovrappeso e obese sono comuni in sottogruppi di popolazione che sono per altre ragioni a rischio di esiti di salute avversi materni e feto-neonatali.

La revisione sistematica ha identificato le prove di efficacia disponibili indirizzate a valutare la relazione fra un eccessivo aumento di peso e la ritenzione di peso in puerperio, il taglio cesareo, il diabete mellito gestazionale e l'ipertensione indotta dalla gravidanza o la preeclampsia. Non sono state identificate prove sufficienti a definire l'eccessivo aumento ponderale come causa di diabete gestazionale e preeclampsia.

Sulla base delle informazioni raccolte, lo IOM ha prodotto raccomandazioni sull'intervallo di aumento di peso per IMC pregravidico entro il quale non sono dimostrati esiti avversi per la gravidanza (tabella 2).

**Tabella 2. Aumento di peso totale e settimanale nel secondo e terzo trimestre per IMC pregravidico, secondo le raccomandazioni IOM<sup>5</sup> (modificato)**

| IMC pregravidico                          | aumento di peso totale (intervallo in kg) | aumento di peso nel secondo e terzo trimestre*<br>media (intervallo) in kg/settimana |
|---|---|--|
| sottopeso (<18,5 kg/m <sup>2</sup> )      | 12,5-18                                   | 0,51 (0,44-0,58)   |
| normopeso (18,5-24,9 kg/m <sup>2</sup> )  | 11,5-16                                   | 0,42 (0,35-0,50)   |
| sovrappeso (25,0-29,9 kg/m <sup>2</sup> ) | 7-11,5                                    | 0,28 (0,23-0,33)   |
| obesità (≥30,0 kg/m <sup>2</sup> )        | 5,9                                       | 0,22 (0,17-0,27)   |

\* il calcolo assume un aumento di peso di 0,5-2 kg nel primo trimestre.

La linea guida *Antenatal care* rileva che la misurazione routinaria dell'indice di massa corporea in gravidanza può generare uno stato ansioso nella donna a fronte di benefici incerti o non ben definiti.

## Raccomandazione

► Il peso materno e l'altezza devono essere misurati al primo appuntamento insieme al calcolo dell'IMC (peso[kg]/altezza [m<sup>2</sup>]). Le misurazioni ripetute a ogni appuntamento devono essere limitate ai casi a rischio di esiti di salute avversi.

## Bibliografia

1. National Academy of Sciences, Institute of Medicine, Food and Nutrition Board, Committee on Nutritional Status During Pregnancy and Lactation, Subcommittee on Dietary Intake and Nutrient Supplements During Pregnancy, Subcommittee on Nutritional Status and Weight Gain During Pregnancy. Nutrition during

pregnancy. National Academy Press, Washington, 1990.

2. Dawes MG, Grudzinskas JG. Repeated measurement of maternal weight during pregnancy. Is this a useful practice? *Br J Obstet Gynaecol* 1991;98:189-94.

3. Siega-Riz AM, Adair LS, Hobel CJ. Maternal underweight sta-

tus and inadequate rate of weight gain during the third trimester of pregnancy increases the risk of preterm delivery. *J Nutr* 1996;126:146-53.

4. Bergmann MM, Flagg EW et al. Energy intake and net weight gain in pregnant women according to body mass index (BMI) status. *Int J Obes Relat Metab Disord* 1997;21:1010-7.

5. Institute of Medicine (IOM). Weight gain during pregnancy: reexamining the guidelines. National Academy Press, Washington, 2009.

6. Viswanathan M, Siega-Riz AM et al. Outcomes of maternal weight gain. Evidence Report/Technology Assessment No. 168. Agency for Healthcare Research and Quality, Rockville, 2008.

## Esame del seno

### Descrizione delle prove

Non ci sono prove che l'esame del seno in gravidanza sia efficace nel promuovere l'allattamento, né ci sono prove di altri effetti benefici derivanti dall'individuazione di anomalie del capezzolo<sup>1</sup>.

Un RCT (n=96)<sup>2</sup>, che ha esaminato l'utilità della prescrizione di paracapezzolo e di esercizi del capezzolo (esercizi di Hoffman's) *versus* nessun esercizio, ha rilevato che la presenza di capezzoli piatti o invertiti non corrisponde necessariamente all'impossibilità di allattare. La probabilità di allattare è invece ridotta nel gruppo randomizzato all'impiego di paracapezzoli, mentre non è stata riscontrata alcuna differenza tra gruppo assegnato agli esercizi e il gruppo di controllo. L'esame del seno ha paradossalmente agito da deterrente: il 13% delle donne che avevano pianificato di allattare ha cambiato idea in seguito alla comunicazione di anomalie del capezzolo.

## Raccomandazione

► L'esame del seno svolto di routine durante la gravidanza non è raccomandato, in quanto non ci sono prove che sia efficace per la promozione dell'allattamento.

## Bibliografia

1. Lee SJ, Thomas J. Antenatal breast examination for promoting breastfeeding. *Cochrane Database Syst Rev* 2008;(3):CD006064.

2. Alexander JM, Grant AM, Campbell MJ. Randomised controlled trial of breast shells and Hoffman's exercises for inverted and non-protractile nipples. *BMJ* 1992;304:1030-2.

## Esame della pelvi

### Descrizione delle prove

L'esame della pelvi durante la gravidanza è eseguito con il fine di individuare eventuali anomalie anatomiche e infezioni sessualmente trasmissibili e di verificare la cervice uterina per il riconoscimento di incompetenza cervicale e di segni predittivi di parto pretermine.

È stato proposto di rilevare potenziali difficoltà di espletamento del parto vaginale e conseguente necessità di ricorso a taglio cesareo attraverso la pelvimetria, cioè la misurazione della dimensione della pelvi eseguita attraverso esame clinico, raggi X, tomografia computerizzata, ecografia, risonanza magnetica.

Una revisione sistematica<sup>1</sup> (4 RCT, n=895) indica nelle donne sottoposte alla misurazione della pelvi (raggi X) una maggiore probabilità di esecuzione di taglio cesareo (OR: 2,17, IC 95%: 1,63-2,88), senza benefici su esiti quali mortalità perinatale, asfissia, ammissione in unità di terapia intensiva neonatale, deiscenza della ferita laparotomica o ricorso a trasfusioni.

Un RCT<sup>2</sup> (n=349) ha evidenziato una percentuale tre volte più alta di rottura prematura delle membrane (PROM) nelle donne in gravidanza assegnate al gruppo dell'esame pelvico (eseguito settimanalmente a partire da 37 settimane fino al parto) rispetto al gruppo di non intervento (p=0,001).

L'esame pelvico non è utile se condotto al fine di individuare cisti ovariche, considerando la relativa rarità di cancro delle ovaie in gravidanza (1/15.000 rispetto a 1/32.000)<sup>3</sup> e la possibilità di individuare cisti ovariche attraverso l'esame ecografico<sup>4</sup>.

## Raccomandazione

► L'esame pelvico di routine non è raccomandato come strumento predittivo di nascita pretermine o sproporzione cefalo-pelvica.

## Bibliografia

1. Pattinson RC, Farrell EME. Pelvimetry for fetal cephalic presentations at or near term. *Cochrane Database Syst Rev* 1997;(2):CD000161 (confermato il 26-06-2007).
2. Lenihan JP Jr. Relationship of antepartum pelvic examinations to premature rupture of the membranes. *Obstet Gynecol* 1984;83:33-7.
3. Goffinet F. Ovarian cyst and pregnancy. *J Gynecol Obstet Biol Reprod (Paris)* 2001;30:S100-8.
4. O'Donovan P, Gupta JK et al. Is routine antenatal booking vaginal examination necessary for reasons other than cervical cytology if ultrasound examination is planned? *Br J Obstet Gynaecol* 1988;95:556-9.

## Mutilazioni genitali femminili

• **Quesito 27** • Quali interventi sono efficaci per migliorare l'esito della gravidanza in donne affette da mutilazioni genitali femminili?

L'Organizzazione mondiale della sanità definisce come mutilazioni genitali femminili tutte le forme di rimozione parziale o totale dei genitali femminili esterni o altre lesioni degli organi genitali femminili effettuate per ragioni culturali, religiose o altre non terapeutiche<sup>1</sup>.

La pratica delle mutilazioni genitali femminili è diffusa principalmente in Africa (28 paesi), ma sembrano interessati dal fenomeno anche paesi del Medio Oriente (Iran, Iraq, Yemen, Oman, Arabia Saudita, Israele) e dell'Asia (Indonesia, Malesia, India). Stime basate sui dati di prevalenza disponibili indicano che circa 91,5 milioni di donne africane vivono attualmente con le conseguenze di una mutilazione genitale e che sono circa 3 milioni le bambine a rischio di essere sottoposte a queste pratiche ogni anno<sup>1</sup>.

La linea guida sulle mutilazioni genitali femminili del Ministero della salute<sup>2</sup> fornisce una stima della diffusione del fenomeno in Italia. All'epoca della pubblicazione della linea guida, le donne interessate sarebbero state 93.809, fra le quali 409 bambine, 3.535 ragazze dai 14 ai 18 anni, 62.710 donne dai 19 ai 40 anni e 26.098 donne oltre i 40 anni.

La linea guida utilizza la classificazione delle mutilazioni genitali femminili dell'Organizzazione mondiale della sanità per descriverne le conseguenze sulla salute e le relative complicanze ostetriche-ginecologiche, psicologiche e sessuali. Nella linea guida sono incluse raccomandazioni di comportamento indirizzate a ogni professionista che si relazioni con le donne e con le bambine che hanno subito mutilazioni genitali.

## PER APPROFONDIRE

### Mutilazioni genitali femminili

Altre informazioni sulle mutilazioni genitali femminili e i link per accedere a documenti e bibliografia sono disponibili nel sito internet SaPeRiDoc, all'indirizzo: <http://www.saperidoc.it/flex/cm/pages/ServeBLOB.php/L/IT/IDPagina/344>

## Raccomandazione

- ▶ I professionisti che assistono le donne in gravidanza devono identificare le donne sottoposte a mutilazioni genitali femminili appena accertato lo stato gravidico, in modo da poter pianificare l'assistenza intrapartum.

## Bibliografia

1. UNAIDS, UNDP, UNECA, UNESCO, UNFPA, UNHCHR, UNHCR, UNICEF, UNIFEM, WHO. Eliminating female genital mutilation. An interagency statement. World Health Organization, Geneva, 2008. Disponibile all'indirizzo: [http://www.unifem.org/attachments/products/fgm\\_statement\\_2008\\_eng.pdf](http://www.unifem.org/attachments/products/fgm_statement_2008_eng.pdf)
2. Ministero della salute. Linee guida destinate alle figure professionali sanitarie nonché ad altre figure professionali che operano con le comunità di immigrati provenienti da paesi dove sono effettuate le pratiche di mutilazione genitali femminili per realizzare una attività di prevenzione, assistenza e riabilitazione delle donne e delle bambine già sottoposte a tali pratiche (art. 4, L. n. 7 del 2006). Ministero della salute, Roma, 2007. Disponibile all'indirizzo: [http://www.salute.gov.it/imgs/C\\_17\\_pubblicazioni\\_769\\_allegato.pdf](http://www.salute.gov.it/imgs/C_17_pubblicazioni_769_allegato.pdf)

## Violenza domestica

- **Quesito 28** • Quali interventi sono efficaci per migliorare l'esito della gravidanza in donne vittime di violenza domestica?

L'Organizzazione mondiale della sanità definisce come violenza domestica ogni forma di violenza fisica, psicologica o sessuale che riguarda sia i soggetti che hanno, hanno avuto

o si propongono di avere una relazione intima di coppia, sia i soggetti che, all'interno di un nucleo familiare più o meno allargato, hanno relazioni di carattere parentale o affettivo<sup>1</sup>.

In Italia, l'indagine multiscopo<sup>2</sup> *Sicurezza delle donne*, condotta dall'ISTAT nel 2006 tramite intervista telefonica su un campione di 25.000 donne di età compresa tra 16 e 70 anni, ha raccolto informazioni su violenze subite da parte di un uomo non partner (sconosciuto, conoscente, amico, collega, amico di famiglia, parente, eccetera) e su quelle subite dal partner (marito, convivente, fidanzato). Il 31,9% delle donne intervistate ha dichiarato di essere stata vittima nel corso della propria vita di violenza fisica o sessuale (circa 6 milioni 743 mila donne), il 18,8% ha subito violenza fisica (quasi 4 milioni di donne) e 1 su 5 ha riferito di aver riportato ferite, lividi o contusioni (24,7%). Il 14% ha subito violenza nel corso della vita da parte del proprio partner. Nella maggior parte dei casi le donne non hanno rivelato la violenza subita. La capacità delle donne di parlare della violenza subita è minore se a esercitarla è stato il marito o il convivente (37,9%) e nel caso di violenza sessuale (42,7%).

La gravidanza è un periodo della vita nel quale le violenze possono cominciare o si possono intensificare<sup>1,3,4</sup>. Le donne oggetto di violenza domestica durante la gravidanza sono a rischio di parto pretermine<sup>5-7</sup>, emorragia antepartum<sup>8</sup> e mortalità perinatale<sup>8</sup>.

Secondo l'indagine ISTAT, nel nostro paese le donne gravide che hanno subito violenza dal partner sono l'11,2%. Per il 52,5% di queste, il comportamento violento del partner non si è modificato nel corso della gravidanza, mentre per il 17,2% le violenze sono aumentate e per il 13,6% sono iniziate in gravidanza<sup>2</sup>.

In considerazione della gravità del fenomeno, è stata valutata l'ipotesi di uno screening per la violenza domestica, la cui fattibilità in termini sia di disponibilità di strumenti di rilevazione accettabili per le donne e per gli operatori sanitari, sia di effettivo miglioramento degli esiti di salute materna, non è stata dimostrata<sup>9,10</sup>.

Nel Regno Unito diversi organismi governativi e società scientifiche (British Medical Association<sup>1</sup>, Royal College of Midwives<sup>11</sup>, Royal College of Obstetricians and Gynaecologists<sup>3</sup>, Royal College of Psychiatrists<sup>12</sup>) raccomandano ai professionisti della salute di porre di routine a tutte le donne domande relative a episodi di violenza domestica.

## Raccomandazione

---

- ▶ I professionisti che assistono le donne in gravidanza devono prestare attenzione alla presenza di sintomi e segni riconducibili a episodi di violenza domestica. È importante creare un rapporto di fiducia e di collaborazione con la propria assistita per poterle offrire l'opportunità di confidarsi.

## Raccomandazione per la ricerca

---

- ▶ È necessario condurre studi per la valutazione dell'efficacia di interventi da implementare nell'ambito del fenomeno della violenza domestica.

## Bibliografia

1. British Medical Association. Domestic violence: a health care issue? BMA, London, 1998.
2. Istituto nazionale di statistica, Muratore MG, Barletta R, Federici A (a cura di). La violenza contro le donne. Indagine multi-scopo sulle famiglie "Sicurezza delle donne". Anno 2006. Informazioni 2008;7.
3. Royal College of Obstetricians and Gynaecologists. Violence against women. RCOG Press, London, 1997.
4. Johnson JK, Haider F et al. The prevalence of domestic violence in pregnant women. Br J Obstet Gynaecol 2003;110:272-5.
5. Newberger EH, Barkan SE et al. Abuse of pregnant women and adverse birth outcome: current knowledge and implications for practice. JAMA 1992;267:2370-2.
6. Murphy CC, Schei B et al. Abuse: a risk factor for low birth weight? A systematic review and meta-analysis. Can Med Assoc J 2001;164:1567-72.
7. Kokkinides VE, Coker AL et al. Physical violence during pregnancy: maternal complications and birth outcomes. Obstet Gynecol 1999;93:661-6.
8. Janssen PA, Holt VL et al. Intimate partner violence and adverse pregnancy outcomes: A population-based study. Am J Obstet Gynecol 2003;188:1341-7.
9. Wathen CN, MacMillan HL. Interventions for violence against women. Scientific review. JAMA 2003;289:589-600.
10. Ramsay J, Richardson J et al. Should health professionals screen women for domestic violence? Systematic review. BMJ 2002;325:314-8.
11. Royal College of Midwives. Domestic abuse in pregnancy. RCM, London, 1999.
12. Royal College of Psychiatrists. Domestic violence. RCPsych 2002;CR102.

## Screening per la salute mentale

- **Quesito 29** • Qual è l'efficacia dello screening per la depressione in gravidanza e in generale dello screening per la salute mentale?

### Descrizione delle prove

La depressione è una patologia dell'umore caratterizzata da un insieme di sintomi cognitivi, comportamentali, somatici e affettivi che, nel loro insieme, sono in grado di diminuire in maniera da lieve a grave il tono dell'umore, compromettendo il "funzionamento" di una persona, nonché le sue abilità ad adattarsi alla vita sociale<sup>1</sup>.

La proporzione di soggetti adulti interessati da depressione maggiore è stimata tra 4 e 10%, mentre per quelli interessati da distimia, una forma di depressione di severità minore, i valori sono compresi tra 5 e 13%<sup>2</sup>. Nel caso specifico della donna in gravidanza, la stima della prevalenza puntuale di depressione maggiore ha valori compresi tra 3,1% e 4,9%, mentre per la depressione maggiore e minore è sovrapponibile a quella del resto della popolazione, con valori compresi tra 8,5 e 11%<sup>3</sup>.

Nonostante la condizione sia diffusa nella popolazione generale e nonostante la disponibilità di terapie efficaci, un ampio numero di soggetti depressi non viene identificato e adeguatamente trattato<sup>4,5</sup>. Questo fenomeno può essere imputato alle resistenze del soggetto depresso a ricercare un aiuto professionale (sensazione di farcela da solo, imbarazzo, timore di stigmatizzazione)<sup>6,7</sup> e alla grande variabilità nell'abilità dei medici non specialisti di riconoscere la condizione<sup>8,9</sup>.

Lo screening della popolazione adulta in un setting di medicina di base è stato proposto come politica sanitaria in grado di incrementare moderatamente la capacità di ri-

levazione della depressione e migliorarne gli esiti con garanzia di notevole impegno di risorse<sup>10-12</sup>.

La depressione è tuttavia una condizione difficilmente candidabile alla schematizzazione di uno screening, per la grande variabilità nella presentazione dei sintomi, nel decorso e nell'esito e per la scarsa validità e accettabilità degli strumenti diagnostici a disposizione. Diversi questionari sono stati sviluppati e validati ma, sia per la lunghezza sia per le difficoltà di interpretazione, si sono rivelati strumenti di scarsa accettabilità<sup>13,14</sup>.

È stata anche messa in discussione l'accuratezza di questi strumenti di rilevazione (questionari somministrati/autosomministrati o interviste brevi), considerando che i valori medi di sensibilità e specificità sono rispettivamente 75% e 85%. Con una prevalenza stimata intorno a 10%, il valore predittivo positivo del test risulta inferiore al 50%. Ciò significa che verrebbe valutata come positiva un'ampia quota di pazienti che non hanno la condizione, con il rischio di includere anche quelli con depressione di moderata entità che hanno possibilità di guarire spontaneamente<sup>3,15-18</sup>.

Inoltre, l'utilizzo di questi test non sembra avere ricadute sul miglioramento della capacità da parte del medico di medicina generale di individuare casi di depressione nella popolazione adulta, di gestirli e di arrivare a un miglioramento dell'esito<sup>19</sup>.

Nel caso specifico della donna in gravidanza, lo screening per sintomi di depressione accompagnato da interventi di natura psicosociale, non sembra esitare in differenze significative tra gruppo di intervento e di controllo<sup>3</sup>.

Un altro elemento critico che rende la depressione una condizione difficilmente candidabile a una politica di screening è la scarsa conoscenza della storia naturale della malattia, che impedisce di stabilirne la periodicità. Si aggiunge la necessità di attivare, in un contesto di cure primarie, una strategia di assistenza composita che includa molteplici figure professionali, anche di coordinamento, per la conferma della diagnosi, il trattamento (farmacologico e/o psicoterapico) e il follow-up, con relativi problemi di costo-opportunità<sup>12</sup>.

Diverso è il tema dell'individuazione nel periodo prenatale di fattori di rischio passati o presenti, da utilizzare nella pratica clinica routinaria perché predittivi di depressione postnatale. Due linee guida<sup>20,21</sup>, sulla base di una revisione sistematica della letteratura, individuano tra i fattori di rischio, passati e presenti, di una depressione puerperale i disturbi ansiosi, depressione e ansia durante la gravidanza, precedenti eventi di depressione puerperale, stress determinato da cambiamenti radicali nello stile di vita, anamnesi di assistenza psichiatrica, scarso supporto sociale. Le linee guida concordano sulla difficoltà di utilizzare questi fattori di rischio come strumenti predittivi affidabili di depressione postnatale, ma sottolineano l'importanza di raccogliere informazioni sullo stato di salute mentale della donna in tutte le occasioni di incontro, prestando attenzione a una eventuale sintomatologia ansioso-depressiva e a eventi di depressione postnatale relativi a precedenti gravidanze.

Entrambe le linee guida definiscono una storia pregressa di gravi disturbi mentali (disturbi schizo-affettivi, schizofrenia, disturbo bipolare, depressione postnatale grave e storia familiare di disturbi psicotici) come fattore predittivo di psicosi puerperale e di recidiva della sintomatologia psicotica.



È pertanto raccomandata una raccolta routinaria di informazioni circa precedenti episodi di psicosi puerperale, di altri gravi disturbi mentali o storia familiare di disturbi mentali gravi.

### Interpretazione delle prove

Non ci sono i criteri per intraprendere uno screening della depressione in gravidanza, per la mancanza di informazioni sull'accuratezza dei test disponibili, di prove coerenti a supporto di un miglioramento in termini di morbosità e mortalità e di prove riguardo l'accettabilità dei test disponibili da parte di medici e pazienti.

Non ci sono prove dell'efficacia di uno screening della depressione in gravidanza con valore predittivo della depressione postnatale.

È comunque importante monitorare lo stato di salute mentale della donna nel corso degli incontri e raccogliere informazioni relative a precedenti eventi di depressione postnatale, di gravi disturbi mentali e di storia familiare di gravi disturbi mentali.

### Raccomandazioni

- ▶ Non ci sono i criteri per intraprendere uno screening della depressione in gravidanza, poiché non esistono prove dell'accuratezza dei test disponibili, né prove a supporto del miglioramento di esiti clinici rilevanti.
- ▶ I professionisti che assistono la donna in gravidanza devono prestare attenzione nel corso degli incontri a rilevare condizioni di disagio psicosociale, utilizzando, con domande aperte, le comuni modalità di comunicazione medico-paziente e offrendo attivamente sostegno, se necessario.
- ▶ Nel caso in cui il professionista riscontrasse un disturbo mentale nel corso della gravidanza o dopo il parto, dopo averne parlato con la donna e con il medico di famiglia deve pianificare una consultazione con uno specialista.
- ▶ Al primo appuntamento, sia nel periodo prenatale sia dopo il parto, i professionisti che assistono la donna in gravidanza devono raccogliere informazioni circa:
  - grave disturbo mentale passato o presente, come schizofrenia, disturbo bipolare, psicosi puerperale e depressione grave
  - eventuali trattamenti farmacologici e/o ricoveri per disturbi mentali
  - storia familiare (primo e secondo grado parentale) di gravi disturbi mentali come schizofrenia, disturbo bipolare, psicosi puerperale e depressione grave.

### Bibliografia

1. Galeazzi A, Meazzini P. *Mente e comportamento. Trattato italiano di psicoterapia cognitivo-comportamentale*. Giunti, Milano, 2004.

2. Waraich P, Goldner EM et al. Prevalence and incidence stud-

ies of mood disorders: a systematic review of the literature. *Can J Psychiatry* 2004;49:124-38.

3. Gaynes BN, Gavin N et al. Perinatal depression: prevalence, screening accuracy, and screening outcomes. Summary. *Ev-*

- idence Report/Technology Assessment No. 119. Agency for Healthcare Research and Quality, Rockville, 2005.
4. Del Piccolo L, Saltini A, Zimmermann C. Which patients talk about stressful life events and social problems to the general practitioner? *Psychol Med* 1998;28:1289-99.
  5. Raine R, Lewis L et al. Patient determinants of mental health interventions in primary care. *Br J Gen Pract* 2000;50:620-5.
  6. Meltzer H, Bebbington P et al. The reluctance to seek treatment for neurotic disorders. *J Ment Health* 2000;9:319-27.
  7. Binkin N, Gigantesco A et al. Depressive symptoms among adults 18–69 years in Italy: results from the Italian behavioural risk factor surveillance system 2007. *Int J Public Health* 2010;55:479-88.
  8. Goldberg DP, Huxley PJ. *Common Mental Disorders: A Bio-Social Model*. Tavistock/Routledge, London, 1992.
  9. Üstün TB, Sartorius N, editors. *Mental illness in general health care: an international study*. Wiley, Chichester, 1995.
  10. Pignone M, Gaynes BN et al. Screening for depression: systematic evidence review. *Systematic Evidence Review No. 6*. Agency for Healthcare Research and Quality, Rockville, 2002.
  11. Pignone MP, Gaynes BN et al. Screening for depression in adults: a summary of the evidence for the US Preventive Services Task Force. *Ann Intern Med* 2002;136:765-76.
  12. U.S. Preventive Services Task Force. *Screening for depression in adults: Recommendation Statement*. Agency for Healthcare Research and Quality, Rockville, 2009.
  13. Shakespeare J, Blake F, Garcia J. A qualitative study of the acceptability of routine screening of postnatal women using the Edinburgh Postnatal Depression Scale. *Br J Gen Pract* 2003;53:614-9.
  14. Cubison J, Munro J. Acceptability of using the EPDS as a screening tool for depression in the postnatal period. In Henshaw C, Elliot S editors. *Screening for perinatal depression*. Jessica Kingsley Publishers, London, 2005.
  15. Whooley MA, Avins AL et al. Case-finding instruments for depression. Two questions are as good as many. *J Gen Intern Med* 1997;12:439-45.
  16. Arroll B, Goodyear-Smith F et al. Effect of the addition of a “help” question to two screening questions on specificity for diagnosis of depression in general practice: diagnostic validity study. *BMJ* 2005;331:884.
  17. Gilbody S, Sheldon T, Wessely S. Should we screen for depression? *BMJ* 2006;332:1027-30.
  18. Palmer SC, Coyne J C. Screening for depression in medical care. Pitfalls, alternative and revised priorities. *Journal of Psychosomatic Research* 2003;54:278-83.
  19. Gilbody S, House A, Sheldon T. Screening and case finding instruments for depression. *Cochrane Database Syst Rev* 2009;(1):CD002792.
  20. National Collaborating Centre for Mental Health. *Antenatal postnatal mental health*. The British Psychological Society & The Royal College of Psychiatrists, London, 2007.
  21. Scottish Intercollegiate Guidelines Network. *Postnatal depression and puerperal psychosis*. Scottish Intercollegiate Guidelines Network, Edinburgh, 2002.

# Screening dei problemi ematologici

## Anemia

- **Quesito 30** • Alle donne in gravidanza dovrebbe essere consigliato lo screening per anemia esclusivamente nel corso della prima visita e a 28 settimane oppure anche a 33-37 settimane?
- **Quesito 31** • Le donne anemiche dovrebbero ricevere una supplementazione di ferro?
- **Quesito 32** • Le donne anemiche che hanno ricevuto una supplementazione di ferro dovrebbero essere sottoposte a un controllo dell'emoglobina (Hb) a fine trattamento?

L'aumentato fabbisogno che caratterizza il periodo della gravidanza rende la carenza di ferro la causa più comune di anemia in questo periodo. Occorre inoltre considerare il calo del livello di emoglobina come risposta fisiologica conseguente all'aumento del volume di plasma materno fino al 50% e della massa eritrocitaria fino al 20%.

I valori di emoglobina che definiscono l'anemia in gravidanza sono ancora controversi e variano in funzione dell'epoca gestazionale. Nel Regno Unito viene considerato normale per le donne in gravidanza un valore maggiore o uguale a 11 g/dL nel primo trimestre e a 10,5 g/dL tra 28 e 30 settimane. Esiste un rischio aumentato di esiti neonatali sfavorevoli associati a valori di emoglobina molto bassi (<8,5 g/dL)<sup>1</sup>.

### Descrizione delle prove

L'uso del solo valore dell'emoglobina è poco indicativo per stabilire la patogenesi dell'anemia (deficienza di ferro, talassemia, anemia falciforme). In caso di sospetta anemia o di mancata risposta a una supplementazione di ferro di almeno 30 giorni, il dosaggio della ferritina è il test più sensibile e specifico per valutare l'entità delle riserve di ferro e stabilirne la natura sideropenica (con un valore soglia di 30 mg/L, la sensibilità è del 90%)<sup>1</sup>.

Uno studio di coorte retrospettivo<sup>2</sup> (n=1.604), condotto tra il 1989 e il 1994 e non incluso nella linea guida *Antenatal care*, ha valutato il rischio di sviluppare anemia durante il terzo trimestre per le donne non anemiche nel primo o secondo trimestre e ha identificato la soglia di valori dell'emocromocitometrico con maggiore capacità predittiva rispetto all'anemia del terzo trimestre: 260 (16,2%) e 72 (4,5%) donne sono risultate rispettivamente anemiche e gravemente anemiche al terzo trimestre. In questo studio, la soglia di ematocrito (Hct) inferiore al 39% nella prima valutazione (primo o secondo trimestre) ha identificato il 78,5% delle donne anemiche nel terzo trimestre (valore predittivo positivo: 20,1%; valore predittivo negativo: 90,5%).

Una revisione sistematica<sup>3</sup> (17 RCT, n=2.578), pubblicata successivamente alla linea

guida *Antenatal care*, ha osservato una riduzione dell'anemia durante il secondo trimestre con ferro *per os* *versus* placebo (1 RCT, n=125; RR: 0,38; IC 95%: 0,26-0,55), con ferro *per os* + vitamina A *versus* placebo (1 RCT, n=125; RR: 0,04; IC 95%: 0,01-0,15), con ferro *per os* + vitamina A *versus* ferro *per os* (1 RCT, n=126; RR: 0,1; IC 95%: 0,02-0,41). Con ferro endovena *versus* ferro *per os* si osservano una riduzione di nausea o vomito o algie epigastriche (3 RCT, n=244; RR: 0,33; IC 95%: 0,15-0,74), stipsi (2 RCT, n=151; RR: 0,08; IC 95%: 0,02-0,43), diarrea (3 RCT, n=237; RR: 0,16; IC 95%: 0,03-0,86) e un aumento di livelli di Hb superiori a 11 g/dL alla nascita (1 RCT, n=90; RR: 1,54; IC 95%: 0,21-1,94).

## Raccomandazioni

- ▶ I professionisti devono offrire alle donne in gravidanza lo screening dell'anemia. Gli esami devono essere effettuati precocemente, al primo appuntamento; successivamente devono essere ripetuti a 28 settimane per disporre di un tempo adeguato per il trattamento, se necessario, e a 33-37 settimane.
  - ▶ Devono essere indagati i casi di livelli di emoglobina inferiori al normale per l'epoca di gravidanza (<11 g/100 mL nel primo trimestre e <10,5 g/100 mL da 28 settimane); in questi casi, se indicata, deve essere prescritta la terapia opportuna, fornendo alle donne informazioni sui possibili effetti collaterali.
- *Queste raccomandazioni attribuiscono valore al riconoscimento e al trattamento dell'anemia in gravidanza rispetto alla supplementazione profilattica di ferro.*

## Bibliografia

1. National Collaborating Centre for Women's and Children's Health. Antenatal care. Routine care for the healthy pregnant woman. RCOG Press, London, 2008.
2. Bailit JL, Doty E, Todia W. Repeated hematocrit measurements in low-risk pregnant women. *J Reprod Med* 2007;52:619-22.
3. Reveiz L, Gyte GML, Cuervo LG. Treatments for iron-deficiency anaemia in pregnancy. *Cochrane Database Syst Rev* 2007;(2):CD003094.

## Emoglobinopatie

- **Quesito 33** • Lo screening delle emoglobinopatie dovrebbe essere offerto a tutte le donne in gravidanza oppure solo alle donne a rischio?

### Descrizione delle prove

L'anemia falciforme e le talassemie sono le emoglobinopatie più diffuse, ereditabili per via autosomica recessiva da genitori affetti (omozigoti) o portatori (eterozigoti).

Per le talassemie, in Italia la frequenza dello stato di portatore varia da un minimo di 0,8% nelle regioni centrali a un massimo di 12% in Sardegna e nel Delta Padano<sup>1</sup>.

L'emoglobina S è il risultato di un difetto in un singolo gene che causa la sostituzione in posizione 6 di acido glutammico con valina, a livello della catena beta dell'emoglo-

bina adulta. Gli omozigoti per emoglobina S (HbS) sono affetti da anemia a cellule falciformi. In condizioni di bassa tensione di ossigeno, l'emoglobina S polimerizza, determinando un cambiamento dei globuli rossi, che assumono forma di falce. Quest'alterazione morfologica dei globuli rossi determina i sintomi dell'anemia a cellule falciformi.

Le talassemie sono il risultato di difetti genetici che causano la ridotta sintesi delle catene polipeptidiche della globina che si combinano a formare l'emoglobina. La gravità clinica di queste sindromi è correlata al grado di riduzione della sintesi di alfa o beta globina. Le beta talassemie colpiscono soprattutto le popolazioni di origine mediterranea, africana e sud-est asiatica. La beta talassemia *minor* è tipica degli individui eterozigoti per il gene che determina la riduzione della sintesi della beta globina. L'aspettativa di vita è normale e la gravità clinica di questa condizione è determinata dal difetto specifico e dal suo effetto sulla sintesi della beta globina. La beta talassemia *major* colpisce gli individui omozigoti per difetti genetici di sintesi della beta globina. Questi soggetti presentano una sintesi di beta globina marcatamente ridotta o assente; soffrono di anemia grave e la loro sopravvivenza dipende dalle trasfusioni. I moderni protocolli di trasfusione e di terapia ferro chelante hanno notevolmente migliorato la prognosi e alcuni pazienti sopravvivono oltre il terzo decennio di vita.

Le alfa talassemie sono comuni negli individui di originari del sud-est asiatico, ma possono anche colpire persone di origine africana o mediterranea. Le alfa talassemie sono il risultato della delezione di uno o più dei quattro geni responsabili della sintesi dell'alfa globina. I pazienti con delezione di tutti e quattro i geni sviluppano idrope fetale secondaria ad anemia grave e muoiono prima della nascita o subito dopo. Le madri di questi neonati sono a rischio di tossemia durante la gravidanza, di parto operativo e di emorragia postpartum<sup>2-5</sup>.

I test disponibili per lo screening delle emoglobinopatie sono<sup>2,3</sup>: esame emocromocitometrico, elettroforesi dell'emoglobina, cromatografia liquida ad alto rendimento (HPLC) e test di solubilità.

Dove la prevalenza di emoglobinopatie è alta (superiore a 1,5 casi per 10.000 gravidanze), la linea guida *Antenatal Care*<sup>3</sup> ha valutato come test con il miglior rapporto efficacia/costo la cromatografia liquida ad alto rendimento (HPLC). Lo scopo dello screening è identificare le donne portatrici e offrire loro consulenza genetica, screening e consulenza al partner ed eventuale diagnosi prenatale invasiva (amniocentesi o prelievo dei villi coriali).

La resa dello screening per disordini dell'emoglobina nelle donne in gravidanza dipende dal profilo di rischio della popolazione esaminata. Uno studio prospettico<sup>6</sup> (n=256), condotto nel 2003, ha confrontato lo screening universale (determinazione di MCH a tutte le donne ed esecuzione di elettroforesi per valori MCH <27 pg) e lo screening opportunistico delle sole donne a rischio per gruppo etnico per identificare i portatori di emoglobinopatia. Sei delle 39 donne (15,4%) identificate a rischio per etnia sono risultate positive all'elettroforesi *versus* il 20% (2/10) delle donne identificate per MCH<27 pg.

## Raccomandazioni

- In epoca preconcezionale, a tutte le donne devono essere assicurati counselling e test in grado di identificare le portatrici di emoglobinopatie (anemia falciforme e talassemia).

- ▶ In gravidanza, alla prima visita (idealmente entro 10 settimane), i professionisti devono offrire informazioni e screening delle emoglobinopatie (anemia falciforme e talassemia) a tutte le donne che non li hanno ricevuti in precedenza. Il test deve essere effettuato preferibilmente utilizzando la cromatografia liquida ad alto rendimento (HPLC).
  - ▶ La ricerca, preferibilmente attraverso la cromatografia liquida ad alto rendimento (HPLC), deve essere offerta in tutti i casi in cui la Hb corpuscolare media sia inferiore a 27 picogrammi.
  - ▶ Se la donna è identificata come portatrice di una emoglobinopatia, counselling e screening devono essere tempestivamente offerti anche all'uomo.
- *Queste raccomandazioni attribuiscono valore al favorevole rapporto benefici/danni e benefici/costi dello screening universale in aree con elevata prevalenza di emoglobinopatie, come quella del bacino del Mediterraneo.*

## Bibliografia

1. Mercadanti M, Caleffi A, Monica C. Incidenza di emoglobinopatie in una zona "non endemica". Rivista Italiana della Medicina di Laboratorio 2007;3:256-61.
2. Langlois S, Ford JC et al. Carrier screening for thalassemia and hemoglobinopathies in Canada. J Obstet Gynaecol Can 2008;30:950-9.
3. National Collaborating Centre for Women's and Children's Health. Antenatal care. Routine care for the healthy pregnant woman. RCOG Press, London, 2008.
4. Institute for Clinical Systems Improvement. Health care guideline. Routine prenatal care. ICSI, Bloomington, 2008.
5. American College of Obstetricians and Gynecologists. Hemoglobinopathies in pregnancy. ACOG Practice Bulletin No. 78. Obstet Gynecol 2007;109:229-37.
6. Allen NM, Ni RM et al. Screening for haemoglobinopathy: a comparison of two methods in an Irish maternity unit. Ir Med J 2005;98:276-8.

## Sorveglianza e immunoprofilassi delle donne Rh(D) negative

- **Quesito 34** • Nelle donne in gravidanza con fenotipo Rh(D) negativo si dovrebbe eseguire di routine l'immunoprofilassi anti-D prenatale?
- **Quesito 35** • Alle donne in gravidanza con fenotipo Rh(D) negativo, in assenza di immunoprofilassi, lo screening anticorpale dovrebbe essere consigliato soltanto nel corso della prima visita e a 28 settimane oppure ogni mese?
- **Quesito 36** • A tutte le donne in gravidanza, indipendentemente dal fenotipo Rh(D), dovrebbe essere offerto lo screening anticorpale di routine nel terzo trimestre?

### Descrizione delle prove

L'alloimmunizzazione eritrocitaria materna può verificarsi nella donna in gravidanza in seguito a una risposta immunologica contro antigeni eritrocitari estranei, di derivazione paterna ed ereditati dal feto. A causa del passaggio transplacentare delle IgG mater-

ne, il feto risulta a rischio di morte endouterina, malattia emolitica del neonato (MEN), caratterizzata da anemia, ittero neonatale, edema, idrope. Gli anticorpi coinvolti possono essere diversi (anti-D, anti-Kell, anti-C, anti-E, eccetera), essere diretti contro antigeni del gruppo Rh, ma anche verso antigeni “irregolari” dei sistemi non Rhesus<sup>1-3</sup>.

Identificare il gruppo sanguigno, il fenotipo Rh e la presenza di anticorpi antieritrocitari nella donna in gravidanza è importante per prevenire la MEN. Il test dell'antiglobulina indiretto (test di Coombs) è l'esame di riferimento standard per la diagnosi di anticorpi anti- Rh(D) in donne sensibilizzate verso sangue Rh(D) positivo, ma identifica anche la presenza di altri anticorpi materni responsabili di MEN<sup>4,5</sup>.

Non vi sono studi controllati randomizzati che valutino l'efficienza delle diverse modalità di screening (epoca e numero di test da effettuare), ma sull'argomento sono state formulate diverse raccomandazioni<sup>4-10</sup>.

In epoca antecedente l'introduzione dell'immunoprofilassi anti-Rh(D), la malattia emolitica del neonato secondaria a immunizzazione Rhesus colpiva l'1% dei neonati e causava la morte di un bambino ogni 2.200 nati<sup>2</sup>. L'introduzione negli anni settanta della somministrazione di immunoglobuline anti-Rh(D) dopo il parto nelle gravide Rh(D) negative si è dimostrata efficace nel ridurre drasticamente l'incidenza di MEN<sup>11</sup>, ma l'alloimmunizzazione eritrocitaria rimane ancora la causa più frequente di anemia fetale. Una stima del 2001 dei Centers for Disease Control and Prevention rileva negli Stati Uniti una frequenza di anemia da alloimmunizzazione di 6,7 ogni 1.000 nati vivi<sup>12</sup>.

Il 10% delle gravidanze è caratterizzata da una coppia mamma/feto con incompatibilità Rh(D)<sup>5,13</sup>. Le donne con fenotipo Rh(D) negativo possono immunizzarsi:

- dopo il parto, per immunoprofilassi con Ig anti-Rh(D) inadeguata (per intemperività o dose insufficiente) o assente
- nel corso della gravidanza, per eventi sensibilizzanti che sono causa di emorragia transplacentare (18-27% dei casi di sensibilizzazione): aborto spontaneo, interruzione volontaria della gravidanza, amniocentesi, prelievo dei villi coriali, funicolocentesi, gravidanza ectopica, minaccia d'aborto, perdite ematiche, morte endouterina fetale, manovre di versione esterna, traumi addominali.

La profilassi anti-Rh(D) postpartum e quella prenatale dopo eventi sensibilizzanti hanno ridotto, ma non eliminato, il rischio di immunizzazione materna, soprattutto per il verificarsi di eventi potenzialmente sensibilizzanti non identificabili che conducono a sensibilizzazione silente.

Una revisione sistematica di studi controllati randomizzati<sup>14</sup> ha dimostrato che la profilassi prenatale di routine nelle gravide Rh(D) negative conduce a una riduzione assoluta del rischio di immunizzazione dello 0,8% (da 1% a 0,2%). A una conclusione analoga è giunta una metanalisi di studi non randomizzati di comunità<sup>15</sup>, che ha stimato una riduzione assoluta del rischio di immunizzazione dello 0,6% (da 0,9% a 0,3%).

Per questo motivo in molti paesi è stata introdotta la profilassi prenatale di routine per le gravide Rh(D) negative, da effettuarsi in dose unica da 1.500 UI (300 µg) di immunoglobuline a 28 settimane circa di gestazione<sup>6-8</sup>, o in due dosi da 500 UI (100 µg) ognuna a 28 e 34 settimane di gestazione<sup>4,8,13</sup>.

## Raccomandazioni

- ▶ La determinazione dell'emogruppo e del fattore Rh(D) deve essere offerta nel primo trimestre a tutte le donne in gravidanza.
- ▶ L'immunoprofilassi anti-Rh(D) deve essere offerta di routine a tutte le donne in gravidanza Rh(D) negative non sensibilizzate a 28 settimane.
- ▶ In tutte le donne, indipendentemente dal loro stato Rh(D), deve essere ricercata la presenza di anticorpi atipici anti-emazie nel primo trimestre e a 28 settimane.
- ▶ A tutte le donne in gravidanza che presentano anticorpi atipici anti-emazie in misura clinicamente rilevante devono essere offerti la consulenza di un centro specializzato e informazioni sull'assistenza successiva.

## Bibliografia

1. Kumar S, Regan F. Management of pregnancies with RhD alloimmunisation. *BMJ* 2005; 330:1255-8.
2. Moise KJ. Management of rhesus alloimmunization in pregnancy. *Obstet Gynecol* 2002;100:600-11.
3. Joy SD, Rossi KQ et al. Management of pregnancies complicated by anti-E alloimmunization. *Obstet Gynecol* 2005;105:24-8.
4. National Collaborating Centre for Women's and Children's Health. Antenatal care. Routine care for the healthy pregnant woman. RCOG Press, London, 2008.
5. Canadian Task Force on Preventive Health Care. The Canadian guide to clinical preventive health care. Screening for D (Rh) sensitization in pregnancy. Canadian Task Force on Preventive Health Care, 1994.
6. U.S. Preventive Services Task Force (USPSTF). Recommendation statement. Screening for Rh(D) incompatibility. Agency for Healthcare Research and Quality, Rockville, 2004.
7. American College of Obstetricians and Gynecologists (ACOG). Prevention of RhD alloimmunization. ACOG practice bulletin. No. 4. American College of Obstetricians and Gynecologists (ACOG), Washington, 1999. Confermato nel 2009.
8. Society of Obstetricians and Gynaecologists of Canada. Prevention of Rh alloimmunization. *J Obstet Gynaecol Can* 2003;25:765-73.
9. Collège National des Gynécologues et Obstétriciens Français (CNGOF). Prevention de l'alloimmunisation Rhesus-D feto-maternelle. Recommandations pour la pratique clinique. CN-GOF, 2005.
10. Royal Australian and New Zealand College of Obstetricians and Gynaecologists. Guidelines for the use of Rh (D) Immunoglobulin (Anti-D) in obstetrics in Australia. Australian & New Zealand Society of Blood Transfusion Ltd, Sidney, 2007.
11. Crowther CA, Middleton P. Anti-D administration after childbirth for preventing Rhesus alloimmunisation. *Cochrane Database Syst Rev* 1997;(2):CD000021. Aggiornato il 04-05-2010.
12. Martin JA, Hamilton BE et al. Births: final data for 2001. *Natl Vital Stat Rep* 2002;51:1-102.
13. National Institute for Health and Clinical Excellence (NICE). Routine antenatal anti-D prophylaxis for women who are rhesus D negative. National Institute for Health and Clinical Excellence, London, 2008.
14. Crowther CA, Middleton P. Anti-D administration in pregnancy for preventing Rhesus alloimmunisation. *Cochrane Database Syst Rev* 1999;(2):CD000020. Aggiornato il 25-06-2007.
15. Chilcott J, Lloyd Jones M et al. A review of the clinical effectiveness and cost-effectiveness of routine anti-D prophylaxis for pregnant women who are Rhesus-negative. *Health Technol Assess* 2003;7:iii-62.
16. Haute Autorité de Santé. Recommandations professionnelles. Suivi et orientation des femmes enceintes en fonction des situations à risque identifiées. HAS, Saint-Denis La Plaine, 2007.
17. Institute for Clinical Systems Improvement. Health care guideline: Routine prenatal care. ICSI, Bloomington, 2007.



# Screening per anomalie strutturali fetali

## Validità ed efficacia delle indagini

- **Quesito 37** • Quali sono la validità diagnostica e l'efficacia nella pratica delle seguenti indagini per identificare le anomalie fetali strutturali maggiori:
  - ecografia del primo, secondo e terzo trimestre?
  - misura della translucenza nucale?
  - dosaggio dell'alfafetoproteina?

L'indagine ecografica in gravidanza ha il fine di determinare l'epoca gestazionale, di identificare gravidanze multiple, anomalie strutturali e problemi di accrescimento del feto.

L'individuazione in una fase precoce della gravidanza di anomalie fetali strutturali consente alla donna di prepararsi psicologicamente alla nascita del bambino, di organizzare il parto in una struttura con rapido accesso nel periodo neonatale a prestazioni specialistiche o a cure palliative, di eseguire eventuali terapie intrauterine o di riflettere sulla decisione di interrompere la gravidanza.

La complessità delle decisioni che devono essere prese dalla donna e gli effetti psicosociali conseguenti al riscontro di anomalie strutturali nel feto richiede una rigorosa valutazione delle performance diagnostiche (con particolare riferimento alla frequenza di falsi positivi), dei tempi di esecuzione dell'indagine ecografica e della sua accettabilità per la donna.

La formazione dei professionisti che operano in quest'area deve essere continua e deve riguardare, oltre alle abilità di esecuzione e di interpretazione del risultato, anche lo sviluppo di robuste competenze nel counselling che deve essere offerto prima e dopo l'esecuzione dell'indagine ecografica.

In questa sezione vengono considerati:

- la validità diagnostica dell'indagine ecografica ai fini della diagnosi delle anomalie strutturali eseguita di routine nel primo e nel secondo trimestre di gravidanza
- l'efficacia nella pratica clinica dell'ecografia eseguita di routine in gravidanza rispetto a esiti rilevanti per la salute materna o feto-neonatale
- la validità diagnostica e l'efficacia nella pratica clinica della misura della translucenza nucale ai fini dell'individuazione di anomalie cardiache fetali
- la validità diagnostica del dosaggio dell'alfafetoproteina materna ai fini dell'identificazione di anomalie del tubo neurale.

## Descrizione delle prove

### Validità diagnostica dell'indagine ecografica eseguita di routine nel primo trimestre di gravidanza

Sono pochi gli studi di buona qualità metodologica che esaminano il valore diagnostico dell'ecografia offerta di routine nel primo trimestre. Tra quelli identificati<sup>1-6</sup>, solo uno studio consente di potere trarre delle conclusioni<sup>2,3</sup>. Si tratta di uno studio *cross-sectional*, condotto in un ospedale universitario del Regno Unito, che ha incluso 6.634 donne sottoposte a indagine ecografica nel periodo 11-14 settimane.

L'incidenza di feti con presenza di anomalie è stata dell'1,4%, con una sensibilità del 59% (37/63; IC 95%: 46,5-72,4) e una specificità del 99,9%. I valori del rapporto di verosimiglianza positivo e negativo (LR+ e LR-) sono stati 624,5 e 0,41 rispettivamente. Si ottiene un incremento della sensibilità quando all'ecografia del primo trimestre si accompagna quella del secondo trimestre (51/63; sensibilità: 81%; IC 95%: 67,7-89,2).

### Validità diagnostica dell'ecografia eseguita di routine nel secondo trimestre di gravidanza

La validità diagnostica dell'ecografia del secondo trimestre nel contesto europeo è stata indagata nello studio *Multicentric eurofetus study*, condotto tra il primo gennaio 1990 e il 30 giugno 1993, che ha coinvolto 61 centri nei quali sono state prospetticamente registrate tutte le diagnosi di malformazione fetale formulate con l'esame ultrasonografico in gravidanza<sup>7</sup>. Nel corso dello studio sono state registrate 4.615 malformazioni in 3.686 feti, corrispondenti a 1,25 anomalie per feto malformato. Dei feti malformati, 2.907 (78,9%) avevano un'unica malformazione, 484 (13,1%) avevano 2 malformazioni e 295 (8%) avevano 3 malformazioni. Inoltre, 266 feti malformati avevano un'anomalia cromosomica che non è stata registrata come una ulteriore malformazione. Le malformazioni più comuni nella popolazione in studio sono risultate quelle del sistema muscolo-scheletrico (22,6%), delle vie urinarie (20,7%), del cuore e dei grossi vasi (20,7%), del sistema nervoso centrale (16%). La sensibilità dello screening ecografico nell'individuare i feti malformati è risultata pari al 61,4%, significativamente più elevata per i feti con malformazioni diverse rispetto a quelli con una singola malformazione (OR: 1,77; IC 95%: 1,49-2,11). Durante la gravidanza sono state diagnosticate 2.593 delle 4.615 malformazioni, corrispondenti a una sensibilità del 56,2% (IC 95%: 54,7-57,7). Considerando le anomalie maggiori, la sensibilità è risultata pari al 73,7%; la sensibilità per le anomalie minori pari al 45,7%. I tassi più bassi di rilevazione sono stati per le anomalie minori del sistema muscolo-scheletrico (18%) e per il labbro leporino (18%). La diagnosi è stata effettuata a 25,8±7,5 settimane (24,2±7,2 settimane per le anomalie maggiori e 27,6±7,4 settimane per quelle minori). I feti con più di una malformazione sono stati diagnosticati più precocemente di quelli con una malformazione singola (23,1 settimane *versus* 25,9 settimane,  $p < 0,001$ ). L'età gestazionale alla diagnosi dipendeva dal tipo di malformazione. La diagnosi è stata fatta in un momento precedente per le anomalie muscolo-scheletriche maggiori e minori (23,4±6,5 settimane), le anomalie del sistema nervoso centrale (24,1±7,4 settimane) e le anomalie maggiori urinarie (23,0±6,5 settimane). Le anomalie cardiache (maggiori e minori) sono state rilevate più avanti in gravidanza (28,1±6,8 settimane), così come il labbro leporino (28,0±7,4 settimane), le ano-

malie urinarie minori ( $29,4 \pm 6,8$  settimane) e le anomalie del sistema digerente ( $30,2 \pm 5,8$  settimane). Complessivamente, il 44% dei feti malformati con anomalie isolate o associate sono stati rilevati prima di 24 settimane di età gestazionale. Questa proporzione cresce al 55% per i feti con gravi malformazioni. Delle 3.085 diagnosi di malformazioni, 305 (9,9%) sono risultati falsi positivi.

Gli studi considerati nella linea guida *Antenatal care* (un RCT<sup>8</sup>, 9 studi di corte prospettici<sup>9-17</sup>, 7 studi di coorte retrospettivi<sup>18-24</sup> di cui 11 inclusi in una revisione sistematica<sup>1</sup> e 7 selezionati successivamente) indicano che l'indagine ecografica eseguita nel secondo trimestre ha una elevata specificità ma scarsa sensibilità nell'identificare le anomalie fetali (specificità: 99,92%, valori compresi tra 99,4% e 100,0%; sensibilità: 24,1%, valori compresi tra 13,5% e 85,7%).

Dalla metanalisi di 11 studi<sup>8,9,11-24</sup>, i valori del rapporto di LR+ e LR- osservati per l'ecografia offerta di routine prima delle 24 settimane sono rispettivamente di 541,54 (IC 95%: 430,80-680,76) e 0,56 (IC 95%: 0,54-0,58).

La metanalisi dei valori di LR+ e LR- complessivi (cioè relativi all'indagine ecografica eseguita prima e dopo le 24 settimane) individua valori di LR+ e di LR- rispettivamente di 242,89 (IC 95%: 218,35-270,18) e 0,65 (IC 95%: 0,63-0,66).

La sensibilità è stata valutata anche per ciascuna delle categorie di anomalie fetali indicate dal Royal College of Obstetrics and Gynaecology<sup>25</sup>: anomalie letali, anomalie con possibilità di sopravvivenza e morbosità a lungo termine, anomalie per le quali è possibile una terapia intrauterina e anomalie con eventi morbosi immediati o a breve termine.

La sensibilità complessiva rilevata per la categoria anomalie letali è risultata dell'83,6%, per la categoria anomalie con probabilità di sopravvivenza ed eventi morbosi a lungo termine del 50,6%, per anomalie suscettibili di terapia intrauterina del 100%, per anomalie associate a evento morboso immediato a breve termine del 16%.

## Bibliografia

1. Bricker L, Garcia J et al. Ultrasound screening in pregnancy: a systematic review of the clinical effectiveness, cost-effectiveness and women's views. *Health Technol Assess* 2000;4:1-193.
2. Whitlow BJ, Chatzipapas IK et al. The value of sonography in early pregnancy for the detection of fetal abnormalities in an unselected population. *Br J Obstet Gynaecol* 1999;106:929-36.
3. Whitlow BJ, Economides DL. First trimester detection of fetal abnormalities in an unselected population. *Contemp Rev Obstet Gynaecol* 1998;10:245-53.
4. Srisupundit K, Tongsong T et al. Fetal structural anomaly screening at 11-14 weeks of gestation at Maharaj Nakorn Chiang Mai Hospital. *J Med Assoc Thai* 2006;89:588-93.
5. Cedergren M, Selbing A. Detection of fetal structural abnormalities by an 11-14-week ultrasound dating scan in an unselected Swedish population. *Acta Obstet Gynecol Scand* 2006;85:912-5.
6. Guariglia L, Rosati P. Transvaginal sonographic detection of embryonic-fetal abnormalities in early pregnancy. *Obstet Gynecol* 2000;96:328-32.
7. Grandjean H, Larroque D et al. The performance of routine ultrasonographic screening of pregnancies in the Eurofetus Study. *Am J Obstet Gynecol* 1999;181:446-54.
8. Crane JP, LeFevre ML et al. A randomized trial of prenatal ultrasonographic screening: impact on the detection, management, and outcome of anomalous fetuses. *Am J Obstet Gynecol* 1994;171:392-9.
9. Levi S, Hyjaz Y et al. Sensitivity and specificity of routine antenatal screening for congenital anomalies by ultrasound: the Belgian multicentric study. *Ultrasound Obstet Gynecol* 1991;1:366-71.
10. Luck CA. Value of routine ultrasound scanning at 19 weeks: a four year study of 8849 deliveries *BMJ* 1992;304:1474-8.
11. Levi S, Schaaps JP et al. End-result of routine ultrasound screening for congenital anomalies: the Belgian multicentric study 1984-92. *Ultrasound Obstet Gynecol* 1995;5:366-71.

12. Chitty LS, Hunt GH et al. Effectiveness of routine ultrasonography in detecting fetal structural abnormalities in a low risk population. *BMJ* 1991;303:1165-9.
13. Shirley IM, Bottomley F, Robinson VP. Routine radiographer screening for fetal abnormalities by ultrasound in an unselected low risk population. *Br J Radiol* 1992;65:564-9.
14. Skupski DW, Newman S et al. The impact of routine obstetric ultrasonographic screening in a low risk population. *Am J Obstet Gynecol* 1996;175:1142-5.
15. Magriples U, Copel JA. Accurate detection of anomalies by routine ultrasonography in an indigent clinic population. *Am J Obstet Gynecol* 1998;179:978-81.
16. Lee K, Kim SY et al. Effectiveness of prenatal ultrasonography in detecting fetal anomalies and perinatal outcome of anomalous fetuses. *Yonsei Med J* 1998;39:372-82.
17. Van Dorsten JP, Hulseley TC et al. Fetal anomaly detection by second trimester ultrasonography in a tertiary center. *Am J Obstet Gynecol* 1998;178:742-9.
18. Eurenus K, Axelsson O et al. Second trimester ultrasound screening performed by midwives; sensitivity for detection of fetal anomalies. *Acta Obstetrica et Gynecologica Scandinavica* 1999;78:98-104.
19. Stefos T, Plachouras N et al. Routine obstetrical ultrasound at 18-22 weeks: our experience on 7,236 fetuses. *Journal of Maternal-Fetal Medicine* 1999;8:64-9.
20. Boyd P, Chamberlain P, Hicks N. 6-year experience of prenatal diagnosis in an unselected population in Oxford, UK. *Lancet* 1998;352:1577-81.
21. Taipale P, Ammala M et al. Two-stage ultrasonography in screening for fetal anomalies at 13-14 and 18-22 weeks of gestation. *Acta Obstetrica et Gynecologica Scandinavica* 2004;83:1141-6.
22. Nakling J, Backe B. Routine ultrasound screening and detection of congenital anomalies outside a university setting. *Acta Obstetrica et Gynecologica Scandinavica* 2005;84:1042-8.
23. Souka AP, Pilalis A et al. Screening for major structural abnormalities at the 11- to 14-week ultrasound scan. *Am J Obstet Gynecol* 2006;194:393-6.
24. Nikkila A, Rydhstroem H et al. Ultrasound screening for fetal anomalies in southern Sweden: a population-based study. *Acta Obstetrica et Gynecologica Scandinavica* 2006;85:688-93.
25. Royal College of Obstetricians and Gynaecologists. Recommendations arising from the 26th Annual RCOG Study Group: Intrapartum Fetal Surveillance. RCOG Press, London, 1998.

### Efficacia nella pratica dell'indagine ecografica eseguita di routine prima di 24 settimane di gravidanza

Una revisione sistematica<sup>1</sup>, aggiornata rispetto a quella inclusa nella linea guida *Antenatal care*, valuta l'efficacia dell'indagine ecografica offerta di routine prima di 24 settimane *versus* l'ecografia eseguita su indicazione. La revisione sistematica prende in esame 11 trial clinici di buona qualità metodologica per un campione totale di 37.505 donne.

Dal confronto emerge che l'indagine ecografica routinaria è associata a un aumento delle diagnosi di anomalie fetali prima di 24 settimane (2 trial, n=387; RR: 3,46; IC 95%: 1,67-7,14), una maggiore incidenza di interruzioni di gravidanza dovute alla diagnosi di malformazioni fetali (5 trial, n=28.256; RR: 2,23; IC 95%: 1,10-4,54), una riduzione del numero di gravidanze gemellari non diagnosticate a 24-26 settimane (7 trial, n=295; RR: 0,07; IC 95%: 0,03-0,17) e prima del parto (5 trial, n=273; RR: 0,12; IC 95%: 0,03-0,54), una riduzione del numero di induzioni del parto per gravidanza protratta oltre il termine (8 trial, n=25.516; RR: 0,59; IC 95%: 0,42-0,83). Non sono riportate differenze statisticamente significative relative ad altri esiti a lungo termine rilevanti per la salute della donna o del bambino.

### Efficacia nella pratica dell'indagine ecografica eseguita di routine dopo 24 settimane

Una revisione sistematica<sup>2</sup> di 8 RCT (27.024 donne non selezionate, popolazione a basso rischio), con informazioni aggiornate rispetto a quella inclusa nella linea guida *Antenatal care*, valuta l'efficacia nella pratica della ecografia offerta di routine dopo 24 settimane, a confronto rispettivamente con nessuna ecografia, con ecografia su indicazione

e con ecografia *concealed*, cioè esecuzione di ecografia senza comunicazione di risultati.

L'ecografia offerta di routine dopo 24 settimane di gestazione è associata a una riduzione delle nascite oltre le 42 settimane (2 RCT, n=17.151; OR: 0,69; IC 95%: 0,59-0,81). I 2 RCT hanno valutato l'epoca gestazionale in modo e in tempi diversi. Non si riscontrano differenze statisticamente significative tra i gruppi per esiti quali mortalità perinatale (7 RCT, n=24.276; RR: 0,94; IC 95%: 0,5-1,61), neonatale (5 RCT, n=21.708; RR: 1,04; IC 95%: 0,58-1,86) e natimortalità (5 RCT, n=21.708; RR: 1,11; IC 95%: 0,29-4,26).

Escludendo le anomalie congenite, si osserva una riduzione statisticamente significativa della natimortalità in uno dei 2 RCT (OR: 0,13; IC 95%: 0,04-0,50), l'unico in cui si sono registrati casi di natimortalità all'ecografia routinaria del terzo trimestre. Questa riduzione viene attribuita al *grading* placentare, eseguito in quel RCT contestualmente alla ecografia di routine.

Non si rilevano differenze per altri esiti clinicamente rilevanti tra l'ecografia offerta di routine e quella eseguita non di routine dopo 24 settimane.

#### Efficacia nella pratica dell'ecografia eseguita di routine nel primo trimestre rispetto all'ecografia eseguita di routine nel secondo trimestre

La linea guida *Antenatal care* include un RCT<sup>3,4</sup> che ha confrontato l'offerta routinaria dell'esame ecografico eseguito a 12 settimane (inclusa la translucenza nucale) e l'offerta routinaria dell'esame diagnostico a 18 settimane in termini di *detection rate* di malformazioni fetali maggiori in feti senza anomalie cromosomiche. L'RCT, condotto in otto ospedali svedesi, ha coinvolto 39.572 donne non selezionate.

La sensibilità osservata è stata del 38% (66/176) nel gruppo che ha eseguito l'ecografia a 12 settimane e del 47% (72/152) nel gruppo che ha eseguito l'ecografia a 18 settimane (p =0,06). La proporzione delle donne per le quali i risultati dell'ecografia di routine hanno determinato la necessità di ulteriori accertamenti che hanno portato a una diagnosi prenatale è risultata del 6,6% (4/61) a 12 settimane e del 15% (9/60) a 18 settimane (p =0,15).

Non ci sono prove di efficacia dell'ecografia di routine nel primo trimestre, confrontata con quella eseguita nel secondo trimestre, nell'individuare malformazioni fetali maggiori. Non si osservano neppure differenze in altri esiti clinicamente rilevanti.

## Bibliografia

- Whitworth M, Bricker L et al. Ultrasound for fetal assessment in early pregnancy. *Cochrane Database Syst Rev* 2010;(4):CD007058.
- Bricker L, Neilson JP, Dowswell T. Routine ultrasound in late pregnancy (after 24 weeks' gestation). *Cochrane Database Syst Rev* 2008;(4):CD001451.
- Westin M, Saltvedt S et al. Routine ultrasound examination at 12 or 18 gestational weeks for prenatal detection of major congenital heart malformations? A randomised controlled trial comprising 36.299 fetuses. *Br J Obstet Gynaecol* 2006;113:675-82.
- Saltvedt S, Almstrom H, Kublickas M, et al. Detection of malformations in chromosomally normal fetuses by routine ultrasound at 12 or 18 weeks of gestation: a randomised controlled trial in 39.572 pregnancies. *Br J Obstet Gynaecol* 2006;113:664-74.

### Validità diagnostica ed efficacia nella pratica clinica della translucenza nucale per individuare anomalie cardiache fetali

In questa sezione vengono valutate validità diagnostica ed efficacia nella pratica clinica della misura della translucenza nucale ai fini della individuazione di anomalie cardiache fetali. La translucenza nucale come elemento del percorso diagnostico per la sindrome di Down è trattata nel capitolo *Diagnosi prenatale della sindrome di Down*, a pagina 121.

Dodici studi prospettici e retrospettivi, 8 dei quali inclusi in una revisione sistematica<sup>1-5</sup> hanno valutato il valore diagnostico della translucenza nucale in popolazioni a basso rischio o non selezionate. Le sensibilità e i rapporti di verosimiglianza variano notevolmente da centro a centro e la tecnica risulta avere un valore diagnostico scarso. Dal momento che gli studi hanno utilizzato differenti valori soglia, la linea guida *Antenatal care* presenta una metanalisi di LR+ e LR-: i valori ottenuti sono 5,01 (IC 95%: 4,42-5,68) e 0,70 (IC 95%: 0,65-0,75), rispettivamente.

### Bibliografia

1. Makrydimas G, Sotiriadis A, Ioannidis JP. Screening performance of first-trimester nuchal translucency for major cardiac defects: a metaanalysis. *Am J Obstet Gynecol* 2003;189:1330-5.
2. Bahado-Singh RO, Wapner R et al. Elevated first-trimester nuchal translucency increases the risk of congenital heart defects. *Am J Obstet Gynecol* 2005;192:1357-61.
3. Atzei A, Gajewska K et al. Relationship between nuchal translucency thickness and prevalence of major cardiac defects in fetuses with normal karyotype. *Ultrasound in Obstetrics and Gynecology* 2005;26:154-7.
4. Westin M. Is measurement of nuchal translucency thickness a useful screening tool for heart defects? A study of 16,383 fetuses. *Ultrasound Obstet Gynecol* 2006;27:632-9.
5. Simpson LL, Malone FD et al. Nuchal translucency and the risk of congenital heart disease. *Obstet Gynecol* 2007;109:376-83.

### Validità diagnostica del dosaggio dell'alfafetoproteina materna ai fini dell'identificazione di anomalie del tubo neurale

La linea guida *Antenatal care* include due studi<sup>1,2</sup>. Uno studio<sup>1</sup> condotto negli Stati Uniti (n=27.140) ha valutato il valore diagnostico dei livelli di alfafetoproteina nell'individuazione dei difetti del tubo neurale. La prevalenza dei difetti del tubo neurale riportata è stata di 1,03 per 1.000. I valori di sensibilità, specificità, LR+ e LR- riportati sono 85,7%, 97,6%, 35,16 e 0,15 rispettivamente.

Uno studio caso-controllo<sup>2</sup> ha confrontato il valore diagnostico dell'ecografia di routine in associazione con i livelli di alfafetoproteina nel diagnosticare i difetti del tubo neurale utilizzando un database di 219.000 gravidanze consecutive fra il 1995 e il 2002. Nello studio sono stati registrati 189 feti con difetti del tubo neurale, in 102 dei quali le madri avevano eseguito lo screening per alfafetoproteina; il 25% di questi feti era risultato negativo allo screening.

Dei 186 feti con diagnosi prenatale di difetti del tubo neurale, il 62% era stato inizialmente individuato dall'ecografia di routine del secondo trimestre e il 37% dall'ecografia effettuata su indicazione degli elevati livelli di alfafetoproteina, il rimanente 1% con esame anatomico-patologico a seguito di aborto.

Nel loro complesso, i risultati degli studi sono discordanti, in quanto uno studio attribuisce un buon valore diagnostico alla misura dei livelli di alfafeto proteina, l'altro osserva performance diagnostiche inferiori all'ecografia di routine. Non si hanno prove di efficacia della combinazione di determinazione di alfafetoproteina ed ecografia di routine.

## Bibliografia

1. Benn PA, Horne D et al. Maternal serum screening for birth defects: results of a Connecticut regional program. *Conn Med* 1996;60:323-7.

2. Norem CT, Schoen EJ et al. Routine ultrasonography compared with maternal serum alpha-fetoprotein for neural tube defect screening. *Obstet Gynecol* 2005;106:747-52.

## Esperienze e bisogni informativi delle donne

• **Quesito 38** • Quali sono le esperienze e i bisogni informativi delle donne nei confronti delle indagini per le anomalie strutturali?

### Descrizione delle prove

La linea guida *Antenatal care* include tre studi<sup>1-3</sup>.

Il primo studio<sup>1</sup> è una revisione di 64 studi che hanno raccolto le opinioni e le esperienze delle donne riguardo all'indagine ecografica eseguita in gravidanza. Ne emerge che la sensazione di poter stabilire un contatto più diretto con il feto e la conferma visiva del suo benessere sono i motivi per i quali le donne si sottopongono volentieri a ecografia nel corso della propria gravidanza.

Il secondo studio<sup>2</sup> ha descritto l'esperienza di donne che hanno ricevuto comunicazione del riscontro nel feto di una variante strutturale minore, nello specifico la cisti del plesso corioideo. Nello studio, di tipo qualitativo, è stata condotta una intervista (n=34) focalizzata sui seguenti aspetti: le emozioni sperimentate nel ricevere la comunicazione della diagnosi (*affective response*), il livello di comprensione del risultato ricevuto (*accuracy of knowledge*), la ricerca di informazioni aggiuntive rispetto a quelle già ricevute (*information seeking*) e l'esecuzione di altri test come ricerca di assicurazione (*subsequent testing*).

La maggior parte delle donne (79%) non aveva mai sentito parlare prima di cisti del plesso corioideo e la comunicazione della diagnosi ha prodotto elevati livelli di ansietà ed emozioni negative. La maggior parte (72%) ha cercato informazioni aggiuntive a quelle ricevute nel corso dell'ecografia, soprattutto in internet. Anche a dispetto di un test sierologico negativo per la sindrome di Down, alcune donne (9%) hanno richiesto conferma optando per un test invasivo.

Il terzo studio<sup>3</sup> ha valutato, tramite un questionario, l'efficacia di interventi di counselling offerti da personale specializzato nel diminuire il livello di ansia in coppie a cui è stata comunicata la diagnosi di malformazioni fetali. L'offerta di counselling da parte di personale specializzato si è dimostrata efficace nel ridurre il livello di ansia dei genitori.

## Bibliografia

1. Bricker L, Garcia J et al. Ultrasound screening in pregnancy: a systematic review of the clinical effectiveness, cost-effectiveness and women's views. *Health Technol Assess* 2000;4:1-193.
2. Cristofalo EA, Di Pietro JA et al. Women's response to fetal choroid plexus cysts detected by prenatal ultrasound. *J Perinatol* 2006;26:215-23.
3. Kemp J, Davenport M, Pernet A. Antenatally diagnosed surgical anomalies: the psychological effect of parental antenatal counseling. *J Pediatr Surg* 1998;33:1376-9.

## Interpretazione delle prove

Tenendo conto della necessità di conciliare accuratezza diagnostica dell'indagine ecografica e tempo necessario alla donna per riflettere sulle conseguenze della diagnosi sulla propria salute, la finestra temporale in cui effettuare l'ecografia ai fini dell'indagine per anomalie fetali deve essere tra le 19<sup>+0</sup> settimane e le 21<sup>+0</sup> settimane. Un'indagine ecografica offerta oltre le 21<sup>+0</sup> settimane potrebbe ritardare la diagnosi di anomalie fetali e di conseguenza non concedere alla donna l'opportunità di valutare le diverse opzioni.

La sensibilità dell'indagine ecografica dipende dall'abilità del professionista, dall'epoca gestazionale e dallo strumento utilizzato. Il miglioramento della accuratezza diagnostica dell'indagine ecografica in alcune strutture è attribuibile sia allo sviluppo tecnologico sia alla formazione dei professionisti. L'esame ecografico eseguito nelle donne in sovrappeso può essere più complicato e può richiedere più tempo.

L'ecografia eseguita a 18 settimane è associata a un migliore tasso di rilevazione delle anomalie fetali gravi e letali rispetto a quella eseguita a 12 settimane. Se si considerano le singole anomalie strutturali, la spina bifida ha più probabilità di essere individuata con l'ecografia eseguita nel secondo trimestre, mentre altre anomalie, come l'anencefalia e i difetti della parete addominale inferiore, possono essere individuati da una ecografia eseguita in epoca più precoce.

Ci sono prove a sostegno della maggiore efficacia dell'uso routinario dell'ecografia eseguita prima di 24 settimane rispetto a quello su indicazione ai fini della diagnosi delle anomalie fetali, della determinazione dell'età gestazionale e dell'identificazione delle gravidanze multiple.

Non ci sono sufficienti prove che l'ecografia di routine eseguita tra 10 e 24 settimane migliori gli esiti a lungo termine dopo la nascita.

Non ci sono prove di efficacia dell'indagine ecografica condotta nel terzo trimestre allo scopo di individuare anomalie fetali, né prove che l'indagine ecografica del terzo trimestre abbia ricadute su esiti rilevanti per la salute materna o feto-neonatale.

Le prove indicano che la translucenza nucale è un test scarsamente sensibile se utilizzato ai fini dell'individuazione di anomalie cardiache. La sensibilità del test e il tasso di falsi positivi sono influenzati dai diversi valori soglia utilizzati per i diversi difetti cardiaci ricercati.

L'alfafetoproteina ha un'accuratezza diagnostica inferiore nell'identificazione dei difetti del tubo neurale rispetto all'ecografia eseguita di routine. Non ci sono prove di ricadute su esiti di salute, sebbene l'introduzione dell'alfafetoproteina nello screening abbia portato a una riduzione del numero di bambini nati a termine con difetti del tubo neurale.



L'ecografia è un'indagine che le donne eseguono volentieri, motivate principalmente dall'esigenza di ricevere conferma visiva del benessere fetale, ma induce ansia qualora venga diagnosticata un'anomalia fetale.

È necessario informare la donna circa il reale valore diagnostico dell'ecografia: in considerazione della scarsa sensibilità dell'indagine ecografica, un risultato negativo (assenza di anomalie nel feto) non consente di escludere la presenza di anomalie fetali strutturali.

È inoltre importante informare la donna che l'ecografia non migliora gli esiti, ma offre l'opportunità di compiere una scelta riproduttiva consapevole, di pianificare eventuali terapie intrauterine e modalità e luogo del parto.

È necessario offrire alla donna interventi di supporto o di counselling condotto da personale specializzato sia prima sia dopo l'esecuzione dell'ecografia e in particolare in caso di riscontro di anomalie strutturali fetali.

## Raccomandazioni

---

### Validità ed efficacia delle indagini

- ▶ L'indagine ecografica per la diagnosi di anomalie fetali deve essere offerta di routine tra 19<sup>+0</sup> settimane e 21<sup>+0</sup> settimane.
- ▶ L'indagine ecografica per la diagnosi di anomalie fetali consente di:
  - compiere una scelta riproduttiva consapevole e decidere per tempo per una eventuale interruzione di gravidanza
  - preparare i futuri genitori alla gestione di disabilità, eventuali trattamenti, cure palliative
  - programmare la nascita in centri specializzati
  - considerare eventuali interventi intrauterini.
- ▶ La misurazione della translucenza nucale per individuare anomalie fetali non è raccomandata.
- ▶ Il test dell'alfafetoproteina abbinato all'indagine ecografica per individuare difetti del tubo neurale non è raccomandato.
- ▶ Non ci sono prove di efficacia dell'indagine ecografica condotta nel terzo trimestre allo scopo di individuare anomalie fetali, né prove che l'indagine ecografica del terzo trimestre abbia ricadute su esiti rilevanti relativi alla salute materna e feto neonatale.

### Informazione alle donne

- ▶ Al primo appuntamento, il professionista deve fornire alle donne informazioni circa gli scopi dell'indagine e le implicazioni del riscontro di eventuali anomalie fetali, in modo che la donna possa consapevolmente decidere se sottoporsi o meno all'indagine ecografica.

- ▶ I professionisti devono informare le donne delle limitazioni dell'indagine ecografica eseguita di routine e del fatto che il tasso di rilevazione varia con il tipo di anomalia fetale, l'indice di massa corporea della donna e con la posizione del feto al momento dell'indagine.
- ▶ I professionisti devono informare la donna di un'anomalia riscontrata durante l'ecografia, in modo che possa compiere una scelta riproduttiva consapevole (proseguire o meno la gravidanza).

# Diagnosi prenatale della sindrome di Down

## Validità ed efficacia degli esami diagnostici

• **Quesito 39** • Quali sono la validità diagnostica e l'efficacia nella pratica dei seguenti esami utilizzati nel percorso diagnostico prenatale della sindrome di Down:

- esami ematochimici
- translucenza nucale
- età materna
- ecografia
- *marker* ecografici (cisti dei plessi corioidei, ispessimento della plica nucale, foci iperecogeni intracardiaci, intestino iperecogeno, pielectasia renale, anomalie biometriche del femore e dell'omero)
- osso nasale

in epoche di gravidanza diverse (primo, secondo, primo e secondo trimestre)?

La sindrome di Down è in circa il 95% dei casi il risultato di una non disgiunzione del cromosoma 21 nell'oogenesi o nella spermatogenesi (trisomia 21). Gli errori meiotici che portano alla trisomia 21 si verificano più frequentemente nella meiosi materna (circa l'80% dei casi) e l'età materna avanzata rimane il principale inspiegabile fattore di rischio<sup>1</sup>. In casi più rari (circa il 5%) la sindrome è attribuibile a traslocazioni (trisomia 21 da traslocazione) o a non disgiunzioni mitotiche post zigotiche (trisomia 21 a mosaico)<sup>2</sup>.

Si associano alla condizione disturbi dell'apprendimento di diversa entità. La maggior parte dei bambini con sindrome di Down impara a camminare, parlare, leggere e scrivere, sebbene in ritardo rispetto ai bambini non affetti dalla sindrome. La sindrome è anche associata a una aumentata incidenza di malformazioni congenite – in particolare anomalie cardiache e gastrointestinali – e di disordini del funzionamento della tiroide, disturbi respiratori, dell'udito e della vista. Per le leucemie infantili, negli affetti da sindrome di Down le stime del rischio relativo sono da 10 a 20 volte superiori e per la leucemia megacariocitica acuta da 200 a 400 volte superiori a quelle della popolazione generale. Circa la metà dei bambini con sindrome di Down nasce con difetti cardiaci che richiedono interventi chirurgici. I tassi di sopravvivenza sono elevati e l'aspettativa di vita è di 50-60 anni.

In Italia i dati circa la prevalenza della condizione sono tratti dalle schede di dimissione ospedaliera (SDO). Per il 1999 il tasso di prevalenza stimato è stato di 10,3 per 10.000 nati, con valori più bassi nel centro (8,3 per 10.000 nati) e più alti nel nord (11,1

per 10.000 nati). I dati delle SDO non permettono di conoscere l'età materna e quindi di standardizzare le misure di prevalenza<sup>3</sup>.

La cariotipizzazione mediante prelievo di villi coriali o amniocentesi è l'indagine che, con certezza, consente di diagnosticare un feto affetto da sindrome di Down. Gli accertamenti ecografici e/o sierologici forniscono invece una stima del rischio. La cariotipizzazione è pertanto considerata l'indagine *gold standard*. È associata a rischio di perdite fetali e alla possibilità di individuare ulteriori anomalie cromosomiche a prognosi incerta. Riguardo al rischio, una revisione sistematica quantifica in 1,9% (IC 95%: 1,4-2,5) le perdite fetali dopo l'amniocentesi (15 studi, n=49.413) e in 2% (IC 95%: 1,4-2,6) le perdite fetali dopo la villocentesi (8 studi, n=24.457). La revisione sistematica calcola i rischi specifici per le perdite fetali entro 14 giorni e prima delle 24 settimane di gestazione e per quelle conseguenti a inserzioni multiple<sup>4</sup>. Uno studio di popolazione ha rilevato che i tassi di perdite fetali diminuiscono all'aumentare della frequenza con la quale i professionisti praticano l'intervento<sup>5</sup>.

#### PER APPROFONDIRE

##### Amniocentesi ed esame dei villi coriali

Maggiori informazioni su amniocentesi ed esame dei villi coriali sono reperibili nella linea guida del Royal College of Obstetricians and Gynaecologists *Amniocentesis and Chorionic Villus Sampling. Green-top guideline n. 8 (2010)*, disponibile online all'indirizzo: <http://www.rcog.org.uk/womens-health/clinical-guidance/amniocentesis-and-chorionic-villus-sampling-green-top-8>.

Il percorso diagnostico della sindrome di Down, illustrato nella tabella 3 si sviluppa nel corso del primo e/o secondo trimestre. I test disponibili sono un esame ecografico, la translucenza nucale (NT) e test biochimici che utilizzano marcatori sierici quali la gonadotropina corionica umana (totale o frazione beta libera, hCG), la proteina plasmatica A associata alla gravidanza (PAPP-A), l'alfafetoproteina (AFP), l'estriolo non coniugato (uE3) e l'inibina A.

**Tabella 3. Test disponibili per la definizione del rischio di sindrome di Down**

(Da Saperidoc, disponibile all'indirizzo: <http://www.saperidoc.it/flex/cm/pages/ServeBLOB.php/L/IT/IDPagina/35>)

|                            | NT<br>10-13 sett* | hCG<br>10-12 sett* | PAPP-A<br>10-12 sett* | hCG<br>14-20 sett* | AFP<br>14-20 sett* | uE3<br>14-20 sett* | inibina A<br>14-20 sett* |
|----------------------------|-------------------|--------------------|-----------------------|--------------------|--------------------|--------------------|--------------------------|
| Translucenza nucale (NT)   | X                 |                    |                       |                    |                    |                    |                          |
| Test combinato             | X                 | X                  | X                     |                    |                    |                    |                          |
| Doppio test                |                   |                    |                       | X                  | X                  |                    |                          |
| Triplo test                |                   |                    |                       | X                  | X                  | X                  |                          |
| Quadruplo test             |                   |                    |                       | X                  | X                  | X                  | X                        |
| Test integrato sierologico |                   |                    | X                     | X                  | X                  | X                  | X                        |
| Test integrato             | X                 |                    | X                     | X                  | X                  | X                  | X                        |
|                            | primo trimestre   |                    |                       | secondo trimestre  |                    |                    |                          |

\* si intendono sempre settimane complete

La stima del rischio per la sindrome di Down è ottenuta combinando le informazioni desunte dall'esame sierologico e/o dall'esame ecografico con l'età materna e l'epoca gestazionale.

I risultati sono classificati come positivi se uguali o superiore a un livello di soglia concordato (*cut-off*).

In caso di risultato positivo al test alla donna viene offerta la possibilità di eseguire la cariotipizzazione del feto tramite accertamenti diagnostici quali il prelievo dei villi coriali (dopo un test del primo trimestre) o l'amniocentesi (dopo un test del secondo trimestre).

## Bibliografia

- Petersen MB, Mikkelsen M. Nondisjunction in trisomy 21: origin and mechanisms. *Cytogenet Cell Genet* 2000;91:199-203.
- National Center for Biotechnology Information (NCBI), Online Mendelian Inheritance in Man (OMIM). Down syndrome. Disponibile online all'indirizzo: <http://www.ncbi.nlm.nih.gov/omim/190685> (visitato il 29-10-2010).
- ISTAT. Disabilità in cifre. Sindrome di Down. Disponibile all'indirizzo: [http://www.handicapincifre.it/indicatori/nascita/sindrome\\_down.asp](http://www.handicapincifre.it/indicatori/nascita/sindrome_down.asp)
- Mujezinovic F, Alfirevic Z. Procedure-related complications of amniocentesis and chorionic villous sampling: a systematic review. *Obstet Gynecol* 2007;110:687-94.
- Tabor A, Vestergaard CHF, Lidegaard O. Fetal loss after chorionic villus sampling and amniocentesis: an 11-year national registry study. *Ultrasound Obstet Gynecol* 2009;33:19-24.

## Descrizione delle prove

La linea guida include tre studi prospettici di coorte<sup>1-3</sup> che hanno valutato l'accuratezza del test combinato eseguito nel primo trimestre nella diagnosi della sindrome di Down. Uno studio multicentrico<sup>1</sup> ha rilevato un tasso di identificazione (*detection rate*, DR) del 79,6% a un tasso di falsi positivi (FPR) del 2,9% (rischio di sindrome di Down: 1/250); gli altri due studi hanno rilevato *detection rate* del 90,3%<sup>2</sup> (rischio di sindrome di Down: 1/300) e dell'82%<sup>3</sup> a un tasso di falsi positivi prefissato del 5% (rischio di sindrome di Down: 1/250).

La linea guida *Antenatal care* include due studi di valutazione della validità dei test sierici eseguiti solo nel secondo trimestre (una metanalisi<sup>4</sup> e uno studio di coorte retrospettivo<sup>5</sup>). Il quadruplo test offre la *performance* migliore (rischio di sindrome di Down  $\geq 1/250$ ; DR: 85%; IC 95%: 72-99; FPR: 6,8%; PPV: 2%. FPR prefissato: 5%; DR: 78%; PPV: 2,5)<sup>5</sup>.

La linea guida *Antenatal care* include quattro studi, tutti multicentrici (3 di coorte prospettici<sup>6-8</sup> e un *nested* caso-controllo<sup>9</sup>) che hanno valutato l'accuratezza diagnostica dei test che utilizzano *marker* misurati nel primo e nel secondo trimestre. Lo studio<sup>6</sup> che ha confrontato fra di loro il test combinato, il quadruplo, l'integrato sierologico e l'integrato ha indicato il test integrato come quello con la migliore accuratezza diagnostica (DR: 96% a un FPR prefissato del 5%), seguito dal sierologico integrato (DR: 88%), dal test combinato (DR: 87%) e dal quadruplo test (DR: 81%). Risultati simili sono stati ottenuti nello studio caso-controllo<sup>9</sup>. Confrontato con altri test, il test integrato sembra avere un più elevato DR e un più basso FPR.

Uno studio caso-controllo ha valutato la sicurezza, intesa come numero di perdite di feti sani per 100.000 donne esaminate, dei diversi test a un DR prefissato dell'85%<sup>9</sup> (vedi tabella 4).

Uno studio descrittivo<sup>10</sup> ha valutato l'accettabilità del test integrato in un contesto assistenziale di terzo livello. Il test è accettato dalla maggior parte delle donne (3.417/5.309, pari al 64%); per un 25% è stato necessario inviare un *reminder* in quanto non si presentano per l'esecuzione della seconda parte del test.

**Tabella 4. Valutazione della sicurezza dei vari test diagnostici per la sindrome di Down<sup>9</sup>**

| Test            | Tasso di falsi positivi (FPR) | Numero di perdite di feti non affetti per 100.000 donne | Numero diagnosticato di feti con sindrome di Down per perdite fetali correlate alla procedura |
|-----------------|-------------------------------|---|---|
| Combinato       | 6,1%                          | 44  | 3,9   |
| Doppio          | 13,1%                         | 94  | 1,8   |
| Triplo          | 9,3%                          | 67  | 2,6   |
| Quadruplo       | 6,2%                          | 45  | 3,8   |
| Siero integrato | 2,7%                          | 19  | 9,1   |
| Integrato       | 1,2%                          | 9   | 19,2  |

Nove studi di coorte prospettici<sup>1,11-18</sup> inclusi nella linea guida *Antenatal care* hanno valutato l'efficacia diagnostica della definizione delle caratteristiche dell'osso nasale, da sola o in associazione con il test combinato, come strumento di screening per la sindrome di Down.

Le prove disponibili sono conflittuali per quanto riguarda l'associazione fra caratteristiche dell'osso nasale e test combinato e inconclusive per quanto riguarda la valutazione dell'osso nasale da solo.

La linea guida *Antenatal care* include due metanalisi<sup>19-20</sup> e uno studio di coorte prospettico<sup>21</sup> che hanno valutato l'efficacia di *soft marker* ultrasonografici, foci iperecogeni intracardiaci e pielectasie fetali nella diagnosi prenatale della sindrome di Down nel secondo trimestre.

Nella prima metanalisi<sup>19</sup> (56 studi, n=1.930 casi di sindrome di Down e 130.365 feti non affetti) è stata osservata una sensibilità compresa fra 1% per cisti del plesso corioideo e 16% per lunghezza femorale, considerati entrambi isolatamente, e una specificità per ogni *marker* isolato superiore al 95%, con un rapporto di verosimiglianza positivo (LR+) basso (<7,5) eccetto che per l'ispessimento della plica nucale (LR+: 17). La seconda metanalisi<sup>20</sup> (11 studi, n=51.831 feti con 333 casi di sindrome di Down) ha valutato la validità diagnostica di un focus cardiaco iperecogeno in popolazione composta, con una sensibilità complessiva del 26% (IC 95%: 19-34) e una specificità di 95,8% (IC 95%: 92,2-97,8). Lo studio prospettico<sup>21</sup> (n=12.672 donne, dopo esclusione di donne ad alto rischio) ha valutato la validità diagnostica delle pielectasie fetali considerate isolatamente. La sensibilità è risultata del 9,1% (IC 95%: 1,62-37,4), la specificità del 97,6% (IC 95%: 97,32-97,85), il PPV dello 0,33%, il NPV del 99,9%, l'LR+ 3,8 (IC

95%: 0,58-24,61), il rapporto di verosimiglianza negativo (LR-) 0,9 (IC 95%: 0,77-112).

In Danimarca, l'introduzione della valutazione del rischio utilizzando il test combinato (età materna, ricerca della translucenza nucale, determinazione della frazione beta libera di hCG e della proteina plasmatica A associata alla gravidanza) ha dimezzato il numero di nati con sindrome di Down e il numero di interventi diagnostici invasivi prenatali. Il programma, realizzato negli anni 2005 e 2006, ha portato a una diminuzione del numero di nati con sindrome di Down da 55-65 per anno negli anni 2000-2004 a 31 nel 2005 e 32 nel 2006. Il numero totale di prelievo di villi coriali e di amniocentesi è diminuito da 7.524 nel 2000 a 3.510 nel 2006. Il DR nella popolazione sottoposta a screening è risultato dell'86% (IC 95%: 79-92) nel 2005 e del 93% (IC 95%: 87-97) nel 2006. Il tasso di falsi positivi è risultato del 3,9% (IC 95%: 3,7-4,1%) e del 3,3% (IC 95%: 3,1-3,4) rispettivamente<sup>22</sup>.

### Interpretazione delle prove

Il test integrato è il test con il miglior rapporto beneficio/danno, poiché offre la migliore accuratezza diagnostica e risulta associato a una perdita inferiore di feti sani. Meno indagata risulta la fattibilità, in riferimento agli aspetti organizzativi e all'accettabilità del test. Riguardo all'accettabilità, la preferenza delle donne si orienta per i test la cui esecuzione prevede un singolo stadio.

Nel secondo trimestre, il quadruplo test ha la migliore *performance*, ma la sua fattibilità è limitata in quanto la determinazione dell'inibina A può non essere disponibile.

Nel primo trimestre il test combinato è risultato accurato per la sindrome di Down e per altre anomalie fetali.

A eccezione dell'ispessimento della plica nucale, i *soft marker* identificati tra 19<sup>+0</sup> e 21<sup>+0</sup> settimane hanno un'efficacia limitata nello screening della sindrome di Down. Tuttavia, due o più anomalie riscontrate a carico di due o più *soft marker* richiedono una valutazione esperta.

A parte valori anomali individuati per l'ispessimento della plica nucale, il rilievo di *soft marker* isolati non deve essere utilizzato per aggiustare il rischio di sindrome di Down.

### Raccomandazioni

- ▶ Il percorso per la diagnosi prenatale della sindrome di Down deve essere offerto a tutte le donne entro 13<sup>+6</sup> settimane. Se la donna si presenta al primo incontro a un'epoca che non consente l'offerta del test del primo trimestre, un test come il triplo test deve essere offerto in epoca più tarda (per esempio tra 15<sup>+0</sup> settimane e 20<sup>+0</sup> settimane).
- ▶ Per le donne che hanno scelto il test combinato – comprendente translucenza nucale, gonadotropina corionica umana (hCG), proteina plasmatica A associata alla gravidanza (PAPP-A) – questo deve essere eseguito tra 11<sup>+0</sup> settimane e 13<sup>+6</sup> settimane.
- ▶ La misurazione isolata della translucenza nucale non è raccomandata per individuare la sindrome di Down.

## Bibliografia

1. Rozenberg P, Bussi eres L et al. Screening for Down syndrome using first-trimester combined screening followed by second-trimester ultrasound examination in an unselected population. *Am J Obstet Gynecol* 2006;195:1379-87.
2. Avgidou K, Papageorgiou A et al. Prospective first-trimester screening for trisomy 21 in 30,564 pregnancies. *Am J Obstet Gynecol* 2005;192:1761-7.
3. Crossley JA, Aitken DA et al. Combined ultrasound and biochemical screening for Down's syndrome in the first trimester: a Scottish multicentre study. *Br J Obstet Gynaecol* 2002;109:667-76.
4. Conde-Agudelo A, Kafury-Goeta AC. Triple-marker test as screening for Down syndrome: a meta-analysis. *Obstet Gynecol Surv* 1998;53:369-76.
5. Jaques AM, Collins VR et al. Using record linkage and manual follow-up to evaluate the Victorian maternal serum screening quadruple test for Down's syndrome, trisomy 18 and neural tube defects. *J Med Screen* 2006;13:8-13.
6. Malone FD, Canick JA et al. First-trimester or second-trimester screening, or both, for Down's syndrome. *N Engl J Med* 2005;353:2001-11.
7. Knight GJ, Palomaki GE et al. Integrated serum screening for Down syndrome in primary obstetric practice. *Prenat Diagn* 2005;25:1162-7.
8. Platt LD, Greene N et al. Sequential pathways of testing after first-trimester screening for trisomy 21. *Obstet Gynecol* 2004;104:661-6.
9. Wald NJ, Rodeck C et al. First and second trimester antenatal screening for Down's syndrome: the results of the serum, urine and ultrasound screening study (SURUSS). *Health Technol Assess* 2003;7:1-88.
10. Malone FD, Ball RH et al. First-trimester nasal bone evaluation for aneuploidy in the general population. *Obstet Gynecol* 2004;104:1222-8.
11. Cicero S, Avgidou K et al. Nasal bone in first-trimester screening for trisomy 21. *Am J Obstet Gynecol* 2006;195:109-14.
12. Prefumo F, Sairam S et al. First-trimester nuchal translucency, nasal bones, and trisomy 21 in selected and unselected populations. *Am J Obstet Gynecol* 2006;194:828-33.
13. Ramos-Corp, Santiago JC, Montoya F. Ultrasonographic evaluation of fetal nasal bone in a low-risk population at 11-13 + 6 gestational weeks. *Prenat Diagn* 2006;26:112-7.
14. Kozlowski P, Knippel AJ et al. Additional performance of nasal bone in first trimester screening: Nasal bone in first trimester screening. *Ultraschall Med* 2006;27:336-9.
15. Zoppi MA, Ibba RM et al. Absence of fetal nasal bone and aneuploidies at first-trimester nuchal translucency screening in unselected pregnancies. *Prenat Diagn* 2003;23:496-500.
16. Viora E, Masturzo B et al. Ultrasound evaluation of fetal nasal bone at 11 to 14 weeks in a consecutive series of 1906 fetuses. *Prenat Diagn* 2003;23:784-7.
17. Weingertner AS, Kohler M et al. Interest of foetal nasal bone measurement at first trimester trisomy 21 screening. *Fetal Diagn Ther* 2006;21:433-8.
18. Orlandi F, Rossi C et al. First-trimester screening for trisomy-21 using a simplified method to assess the presence or absence of the fetal nasal bone. *Am J Obstet Gynecol* 2005;192:1107-11.
19. Smith-Bindman R, Hosmer W et al. Second-trimester ultrasound to detect fetuses with Down's syndrome. *JAMA* 2001;285:1044-55.
20. Sotiriadis A, Makrydimas G, Ioannidis JP. Diagnostic performance of intracardiac echogenic foci for Down syndrome: a meta-analysis. *Obstet Gynecol* 2003;101:1009-16.
21. Coco C, Jeanty P. Isolated fetal pyelectasis and chromosomal abnormalities. *Am J Obstet Gynecol* 2005;193:732-8.
22. Ekelund CK, J rgensen FS et al. Impact of a new national screening policy for Down's syndrome in Denmark: population based cohort study. *BMJ* 2008;337:a2547.

## Esperienze e bisogni informativi delle donne

- **Quesito 40** • Quali sono le esperienze e i bisogni informativi delle donne nei confronti del percorso diagnostico della sindrome di Down?

### Descrizione delle prove

La linea guida *Antenatal care* include studi di diverso disegno che indagano opinioni,



attitudini e conoscenze delle donne circa il percorso diagnostico per sindrome di Down.

Dall'esame di 30 studi descrittivi, inclusi in una revisione sistematica<sup>1</sup>, emerge che le donne in gravidanza non posseggono conoscenze adeguate per compiere una scelta informata riguardo lo screening per la sindrome di Down e che si rilevano difficoltà di comprensione anche quando viene offerta un'informazione scritta, in particolare per quanto riguarda il concetto di rischio. Le donne preferiscono ricevere informazioni personalmente e individualmente piuttosto che in gruppo.

Come la conoscenza possa influenzare il livello di ansia delle donne è un aspetto valutato in 24 studi osservazionali<sup>1</sup> con rilevanti limiti metodologici. Gli studi indicano che fornire informazioni alle donne non determina un aumento del livello di ansia.

Uno studio di coorte prospettico<sup>2</sup> condotto in Australia ha rilevato che le donne coinvolte in un programma di screening prenatale non ricevono un'adeguata informazione sui test utilizzati e sul percorso assistenziale previsto in caso di risultato positivo.

Nove studi compresi in una revisione sistematica<sup>3</sup> rilevano una minore probabilità di eseguire un test per la sindrome di Down in alcuni gruppi etnici, in particolare le donne dell'Asia meridionale. Due fattori possono condizionare il minor ricorso alla diagnosi prenatale in questi gruppi etnici: una minore probabilità che il test sia offerto e una minore probabilità di adesione quando il test viene offerto.

Uno studio descrittivo prospettico<sup>4</sup> (n=2.059) ha rilevato fra le donne bianche e fra quelle di livello socioeconomico non svantaggiato un'adesione maggiore, una conoscenza migliore, un comportamento coerente con un'attitudine positiva e un tasso superiore di scelte informate rispetto alle donne dell'Asia meridionale e a quelle delle classi sociali svantaggiate.

### Interpretazione delle prove

Le donne non sono adeguatamente informate per compiere una scelta consapevole circa l'opportunità di eseguire o meno lo screening. Il concetto di rischio è tra gli aspetti meno compresi. L'incremento delle conoscenze non è associato a un incremento dei livelli di ansia.

Confrontate con le donne bianche, le donne dell'Asia meridionale ricevono meno frequentemente l'offerta di screening e, quando la ricevono, vi aderiscono meno frequentemente.

Le donne che scelgono di sottoporsi allo screening sembrano più informate di quelle che decidono di non sottoporsi allo screening.

### Raccomandazioni

(vedi anche capitolo *L'informazione alla donna in gravidanza* a pagina 23)

- ▶ Il professionista della salute al primo incontro deve offrire alla donna in gravidanza una corretta informazione sul percorso per la diagnosi prenatale della sindrome di Down.
- ▶ L'informazione deve essere basata su prove di efficacia aggiornate e deve prevedere:
  - una descrizione accurata e bilanciata circa il quadro clinico della sindrome di Down

- una descrizione del percorso per la diagnosi prenatale della sindrome di Down, comprensiva della definizione dei vantaggi e degli svantaggi dei diversi test disponibili
  - un'ipotesi delle decisioni che sarà necessario prendere nei diversi momenti del percorso, incluse le conseguenze di tali decisioni
  - una spiegazione accurata di come i test non offrano la certezza della diagnosi
  - una spiegazione accurata del significato probabilistico del test
  - informazioni su villocentesi e amniocentesi.
- ▶ A una donna con un risultato positivo al test deve essere garantita la possibilità di accedere rapidamente a un counselling con professionisti esperti e con capacità comunicative.

## Bibliografia

---

1. Green JM, Hewison J et al. Psychosocial aspects of genetic screening of pregnant women and newborns: A systematic review. *Health Technol Assess* 2004;8:iii-87.
2. Rowe HJ, Fisher JRW, Quinlivan JA. Are pregnant Australian women well informed about prenatal genetic screening? A systematic investigation using the Multidimensional Measure of Informed Choice. *Aust N Z J Obstet Gynaecol* 2006;46:433-9.
3. Rowe RE, Garcia J, Davidson LL. Social and ethnic inequalities in the offer and uptake of prenatal screening and diagnosis in the UK: a systematic review. *Public Health* 2004;118:177-89.
4. Dormandy E, Michie S et al. Low uptake of prenatal screening for Down syndrome in minority ethnic groups and socially deprived groups: a reflection of women's attitudes or a failure to facilitate informed choices? *Int J Epidemiol* 2005;34:346-52.

## Screening delle infezioni

Le raccomandazioni relative agli screening delle malattie infettive sono un adattamento di quelle contenute nella linea guida *Antenatal Care*. Il processo di adattamento deriva dalla necessità di tener conto di:

- possibile diversa prevalenza della condizione in esame in Italia, rispetto al Regno Unito (per esempio toxoplasmosi);
- disponibilità, diversa nel Regno Unito rispetto all'Italia, di programmi di screening per le malattie sessualmente trasmissibili al di fuori della gravidanza (per esempio *Chlamydia trachomatis*);
- infezioni non considerate in *Antenatal Care* (per esempio gonorrea).
- disponibilità di prove di efficacia apparse successivamente a quelle incluse in *Antenatal Care*, nelle parti di testo non aggiornate dopo l'edizione 2003 della linea guida (per esempio batteriuria asintomatica, vaginosi batterica asintomatica, *Citomegalovirus*, virus dell'epatite B e C, HIV, virus dell'herpes, rosolia, infezioni da Streptococco gruppo B, sifilide, toxoplasmosi).

Per batteriuria asintomatica, vaginosi batterica asintomatica, infezione da *Chlamydia trachomatis*, infezione da *Citomegalovirus*, rosolia, infezione da *Streptococcus agalactiae* (streptococco gruppo B), toxoplasmosi, sono state ricercate ulteriori informazioni attraverso una revisione sistematica della letteratura e le raccomandazioni della linea guida *Antenatal Care* sono state adattate applicando la metodologia GRADE. Per altre condizioni per le quali le conoscenze sono maggiormente consolidate – come le infezioni da HBV, HCV, HSV, HIV, sifilide e gonorrea – è stata condotta una revisione sistematica di linee guida e il *panel* ha valutato come le informazioni disponibili sono state tradotte in raccomandazioni da altre agenzie di salute.

## Batteriuria asintomatica

- **Quesito 41** • Nelle donne in gravidanza asintomatiche lo screening della batteriuria dovrebbe essere eseguito tramite urinocoltura oppure tramite esame delle urine standard?
- **Quesito 42** • Nelle donne gravide lo screening della batteriuria asintomatica tramite urinocoltura dovrebbe essere eseguito su un solo campione oppure su due campioni successivi?
- **Quesito 43** • Lo screening della batteriuria asintomatica nelle donne in gravidanza dovrebbe essere eseguito soltanto alla prima visita oppure ripetuto anche nei trimestri successivi?

La batteriuria asintomatica (ASB) è definita come colonizzazione batterica persistente del tratto urinario senza manifestazioni sintomatologiche.

La sua prevalenza è stimata intorno a 2%-10%, con valori superiori fra le donne appartenenti ai livelli socio-economici meno elevati<sup>1</sup>. La prevalenza nelle donne in gravidanza è compresa tra 2% e 5%<sup>2-4</sup>.

Le conoscenze circa la storia naturale della condizione sono limitate. La batteriuria asintomatica è stata associata a pielonefrite, parto pretermine e basso peso alla nascita (LBW)<sup>2,4-10</sup>.

### Diagnostica

La coltura urinaria con urine prelevate da mitto intermedio è il test che con maggiore accuratezza consente di effettuare una diagnosi di ASB, con l'ulteriore vantaggio di poter isolare lo specifico microrganismo patogeno, determinarne la sensibilità antibiotica e indirizzare la scelta della terapia. Il test è considerato positivo per una crescita maggiore o uguale a 105 unità formanti colonie/mL<sup>11-19</sup>.

L'accuratezza degli altri test diagnostici disponibili – analisi microscopica delle urine, test rapidi – è limitata, con valori di sensibilità compresi tra 8,18% e 70% e valori di specificità compresi tra 7,7% e 78%<sup>20-26</sup>.

La diagnosi va confermata su due campioni successivi, per potenziare la specificità del test, dal momento che circa il 40% delle colture risultate positive non è indicativa di batteriuria<sup>15-19,27,28</sup>.

Lo screening per ASB dovrebbe essere eseguito nel primo trimestre, al primo controllo di gravidanza, al fine di evitare la persistenza di batteri nelle vie urinarie e ridurre il potenziale sviluppo di cistiti, pielonefriti e di potenziali esiti avversi materni e neonatali<sup>15-19</sup>.

L'opportunità di ripetere l'urinocoltura nei trimestri successivi è controversa<sup>29,30</sup>.

## Trattamento

Una revisione sistematica<sup>31</sup> di 14 RCT di qualità medio-bassa (imprecisione, *allocation concealment* inadeguato o non specificato, cecità non spiegata) indica l'efficacia del trattamento antibiotico nel ridurre il rischio di pielonefrite (11 trial, n=1.955; RR: 0,23; IC 95%: 0,13-0,41) e quello di basso peso (1.500-2.499 g) neonatale (7 trial di bassa qualità, n=1.502; RR: 0,66; IC 95%: 0,49-0,89), ma non conferma la diminuzione del rischio di parto pretermine (3 trial di moderata qualità, n=412; RR: 0,37; IC 95%: 0,1,-1,36). Il trattamento antibiotico è risultato efficace nella riduzione della persistenza di batteriuria (5 trial di moderata qualità, n=820; RR: 0,25; IC 95%: 0,14-0,48).

Una revisione sistematica<sup>32</sup> (10 trial, n=568) ha confrontato una singola dose di antibiotico con un trattamento di 4-7 giorni. Non è stata rilevata una differenza nella ricorrenza di ASB tra i due trattamenti (7 trial, n=336; RR: 1,14; IC 95%: 0,77-1,67), con una minore frequenza di effetti indesiderati con il trattamento in singola dose (9 trial, n=507; RR: 0,52; IC 95%: 0,32-0,85).

## Raccomandazioni

- ▶ All'inizio della gravidanza deve essere proposto lo screening per la batteriuria asintomatica basato sull'urinocoltura, con campione prelevato da mitto intermedio, poiché l'identificazione e il riconoscimento della batteriuria asintomatica riduce il rischio di pielonefrite.
- ▶ I professionisti devono informare la donna circa la corretta raccolta, la conservazione e il trasporto del campione.
- ▶ Per porre una diagnosi di batteriuria è necessario il rilievo di almeno 105 unità formanti colonie/mL su due campioni successivi di urine positivi per lo stesso germe.
- ▶ Nelle donne in cui, nel corso della gravidanza, si riscontra la presenza di batteriuria all'esame delle urine è opportuno ripetere l'urinocoltura.

## Raccomandazione per la ricerca

- ▶ È necessario condurre studi clinici randomizzati per confermare i benefici dello screening della batteriuria asintomatica.
- *Queste raccomandazioni attribuiscono valore alla riduzione del rischio di pielonefrite associato alla terapia antibiotica nelle donne riconosciute affette da batteriuria asintomatica.*

## Bibliografia

1. Whalley P. Bacteriuria of pregnancy. Am J Obstet Gynecol 1967;97:723-38.  
 2. Little PJ. The incidence of urinary infection in 5000 pregnant women. Lancet 1966;2:925-8.

3. Campbell-Brown M, McFadyen IR et al. Is screening for bacteriuria in pregnancy worth while? Br Med J 1987;294:1579-82.  
 4. Foley ME, Farquharson R et al. Is screening for bacteriuria in pregnancy worthwhile? BMJ 1987;295:270.

5. LeBlanc AL, McGanity WJ. The impact of bacteriuria in pregnancy: a survey of 1300 pregnant patients. *Biologie Medicale* 1964;22:336-47.
6. Kincaid-Smith P, Bullen M. Bacteriuria in pregnancy. *Lancet* 1965;1(7382):395-9.
7. Thomsen AC, Morup L et al. Antibiotic elimination of group-B streptococci in urine in prevention of preterm labour. *Lancet* 1987;1(8533):591-3.
8. Elder HA, Santamarina BAG et al. The natural history of asymptomatic bacteriuria during pregnancy: the effect of tetracycline on the clinical course and the outcome of pregnancy. *Am J Obstet Gynecol* 1971;111:441-62.
9. Gold EM, Traub FB et al. Asymptomatic bacteriuria during pregnancy. *Obstet Gynecol* 1966;27:206-9.
10. Mulla N. Bacteriuria in Pregnancy. *Obstet Gynecol* 1960;16:89-92.
11. Mittendorf R, Williams MA et al. Prevention of preterm delivery and low birth weight associated with asymptomatic bacteriuria. *Clin Infect Dis* 1992;14:927-32.
12. Patterson TF, Andriole VT. Bacteriuria in pregnancy. *Infect Dis Clin North Am* 1987;1:807-22.
13. Teppa RJ, Roberts JM. The uriscreen test to detect significant asymptomatic bacteriuria during pregnancy. *J Soc Gynecol Investig* 2005;12(1):50-3.
14. Kacmaz B, Cakir O. Evaluation of rapid urine screening tests to detect asymptomatic bacteriuria in pregnancy. *Jpn J Infect Dis* 2006;59(4):261-3.
15. Nicolle LE, Bradley S et al. Infectious Diseases Society of America guidelines for the diagnosis and treatment of asymptomatic bacteriuria in adults. *Clin Infect Dis* 2005;40:643-54.
16. American Academy of Pediatrics, American College of Obstetricians and Gynecologists. Guidelines for perinatal care. 6th ed. American Academy of Pediatrics and American College of Obstetricians and Gynecologists; 2007:100-1.
17. U.S. Preventive Services Task Force. Screening for asymptomatic bacteriuria in adults: U.S. Preventive Services Task Force reaffirmation recommendation statement. *Ann Intern Med* 2008;149:43-7.
18. Lin K, Fajardo K. Screening for asymptomatic bacteriuria in adults: evidence for the U.S. Preventive Services Task Force reaffirmation recommendation statement. *Ann Intern Med* 2008;149:W20-4.
19. American Academy of Family Physicians. Summary of recommendations for clinical preventive services. Revision 6.8. (January 2009), disponibile all'indirizzo: [www.aafp.org/online/en/home/clinical/exam.html](http://www.aafp.org/online/en/home/clinical/exam.html) (visitato il 29-10-2010).
20. Etherington IJ, James DK. Reagent strip testing of antenatal urine specimens for infection. *Br J Obstet Gynaecol* 1993;100:806-8.
21. Shelton SD, Boggess KA et al. Urinary interleukin-8 with asymptomatic bacteriuria in pregnancy. *Obstet Gynecol* 2001;97:583-6.
22. McNair RD, MacDonald SR et al. Evaluation of the centrifuged and Gram-stained smear, urinalysis, and reagent strip testing to detect asymptomatic bacteriuria in obstetric patients. *Am J Obstet Gynecol* 2000;182:1076-9.
23. Bachman JW, Heise RH et al. A study of various tests to detect asymptomatic urinary tract infections in an obstetric population. *JAMA* 1993;270:1971-4.
24. Tincello DG, Richmond DH. Evaluation of reagent strips in detecting asymptomatic bacteriuria in early pregnancy: prospective case series. *BMJ* 1998;316:435-7.
25. Abyad A. Screening for asymptomatic bacteriuria in pregnancy: urinalysis versus. urine culture. *J Fam Pract* 1991;33:471-4.
26. Graninger W, Fleischmann D et al. Rapid screening for bacteriuria in pregnancy. *Infection* 1992;20:9-11.
27. Hooton TM, Scholes D et al. A prospective study of asymptomatic bacteriuria in sexually active young women. *N Engl J Med* 2000;343:992-7.
28. Nicolle LE, Bradley S et al. Infectious Diseases Society of America guidelines for the diagnosis and treatment of asymptomatic bacteriuria in adults. *Clin Infect Dis* 2005;40:643-54.
29. Tugrul S, Oral O et al. Evaluation and importance of asymptomatic bacteriuria in pregnancy. *Clin Exp Obstet Gynecol* 2005;32:237-40.
30. Rhode MA, Shapiro H et al. Indicated versus. routine prenatal urine chemical reagent strip testing. *J Reprod Med* 2007; 52:214-9.
31. Smaill FM, Vazquez JC. Antibiotics for asymptomatic bacteriuria in pregnancy. *Cochrane Database Syst Rev* 2007;(2):CD000490.
32. Villar J, Widmer M et al. Duration of treatment for asymptomatic bacteriuria during pregnancy. *Cochrane Database Syst Rev* 2009;(1):CD000491.

## Vaginosi batterica asintomatica

- **Quesito 44** • Alle donne in gravidanza dovrebbe essere consigliato lo screening della vaginosi batterica asintomatica?
- **Quesito 45** • Lo screening della vaginosi batterica asintomatica dovrebbero essere proposto a tutte le donne in gravidanza oppure solo alle donne a rischio?
- **Quesito 46** • Le donne gravide con vaginosi batterica asintomatica dovrebbero ricevere un trattamento antibiotico?

La vaginosi batterica è causata dall'abnorme crescita di specie anaerobie e aerobie-anaerobie facoltative (*Mobiluncus*, *Gardnerella vaginalis*, *Prevotella*, *Mycoplasma hominis*) nell'ambiente vaginale, associata alla carenza di flora lattobacillare. Conseguentemente, si verifica una riduzione dell'acidità vaginale, accompagnata nei casi sintomatici da perdite, anche maleodoranti<sup>1</sup>. Nel 50% dei casi la vaginosi batterica in gravidanza è asintomatica<sup>2</sup>.

La prevalenza della condizione sembra variare per etnia, come emerge da uno studio trasversale condotto negli Stati Uniti (n=13.747) in cui casi di vaginosi batterica sono stati rilevati nell'8,8% delle donne bianche, nel 22,7% delle donne nere (p<0,05), nel 15,9% delle donne ispaniche (p<0,05) e nel 6,1% delle donne delle isole del pacifico asiatico<sup>3</sup>. Uno studio condotto in un'area di Londra riporta una prevalenza del 12% in donne a 29 settimane di gestazione<sup>4</sup>. Non sono disponibili informazioni sulla frequenza della condizione in Italia.

La vaginosi batterica è stata associata a parto pretermine. Una revisione di studi di coorte e caso-controllo ha rilevato in donne con vaginosi batterica un rischio 1,85 volte maggiore (IC 95%: 1,62-2,11) di partorire prima del termine rispetto a quelle senza la condizione<sup>5</sup>. Un più alto rischio di parto pretermine è riscontrato nelle gestanti con vaginosi batterica diagnosticata in fase precoce di gravidanza e con risoluzione spontanea<sup>6</sup>.

### Diagnostica

La vaginosi batterica può essere diagnosticata:

- utilizzando i criteri clinici di Amsel (almeno tre segni):
  1. perdite vaginali bianche, omogenee, che ricoprono le pareti vaginali
  2. *clue cells* alla osservazione microscopica
  3. pH vaginale >4,5
  4. odore di pesce al Whiff test (KOH al 10%)
- mediante l'allestimento di un vetrino con colorazione Gram e la valutazione della proporzione tra lattobacilli e altri batteri (criteri di Nugent)

Gli esami colturali per *Gardnerella vaginalis* sono scarsamente specifici (questo batterio può essere isolato nel 50% delle donne normali).

Il Pap test è scarsamente utile perché poco sensibile<sup>7,8</sup>.

## Trattamento

In un RCT<sup>9</sup> che ha valutato l'efficacia dello yogurt nel trattamento della vaginosi batterica versus metronidazolo e placebo vaginale, il metronidazolo è risultato il trattamento più efficace contro le infezioni resistenti. Confrontando il metronidazolo con il placebo, il rischio relativo di persistenza della malattia è risultato 0,38 (n=381; riduzione relativa del rischio, RRR: 62%; IC 95%: 50%-72%). Anche lo yogurt è risultato efficace nel confronto con il placebo, con rischio relativo di persistenza dell'infezione nel gruppo che ha assunto yogurt di 0,54 (RRR: 46%; IC 95%: 31%-58%).

Alla clindamicina viene riconosciuta una attività antimicrobica superiore a quella del metronidazolo contro *Mobiluncus species*, ma in 6 trial (n=2.406) è risultata efficace nel ridurre la frequenza di infezione (Peto OR: 0,14; IC 95%: 0,12-0,18), senza modificare la frequenza di nascite pretermine prima delle 37 settimane (Peto OR: 0,80; IC 95%: 0,60-1,05)<sup>10</sup>. La clindamicina è un antibiotico per il quale non vi sono segnalazioni di pericolosità in gravidanza, ma al quale sono stati associati eventi avversi nella popolazione generale<sup>11</sup>.

Una revisione sistematica<sup>12</sup>, pubblicata successivamente alla linea guida *Antenatal care*, ha incluso uno studio RCT<sup>13</sup> (n=4.155) condotto in Austria, sulla efficacia dello screening e dell'eventuale trattamento di vaginosi batterica, candidosi e tricomoniasi. Nelle donne sottoposte a screening e trattate, rispetto alle donne non sottoposte a screening, è stata rilevata una riduzione della frequenza di parto pretermine, inteso come parto fra 34<sup>+0</sup> settimane e 36<sup>+6</sup> settimane (RR: 0,55; IC 95%: 0,41-0,75), senza informazioni sulla frequenza di parti prima delle 33<sup>+6</sup> settimane, una riduzione della frequenza di nati con peso tra 1.500 e 2.499 g (LBW, RR: 0,48; IC 95%: 0,34-0,96) e di nati con peso <1.500 g (VLBW, RR: 0,34; IC 95%: 0,15-0,75).

In una revisione sistematica<sup>10</sup>, pubblicata successivamente alla linea guida *Antenatal Care*, sulla efficacia del trattamento antibiotico versus nessun trattamento della vaginosi batterica in gravidanza, il trattamento è risultato associato a riduzione della persistenza (follow-up medio: 12 settimane) della vaginosi (10 trial, n=4.627; OR: 0,17; IC 95%: 0,15-0,20), senza differenze nella frequenza di parto pretermine inteso come parto fra 34<sup>+0</sup> settimane e 36<sup>+6</sup> settimane (8 trial, n=4.291; RR: 1,06; IC 95%: 0,87-1,28), parto a epoca precedente le 33<sup>+6</sup> settimane (4 trial, n=851; RR: 1,22; IC 95%: 0,67-2,19), ricovero del neonato in terapia intensiva neonatale (2 trial, n=2.383; OR: 1,11; IC 95%: 0,87-1,41), morte neonatale (3 trial, n=2.666; OR: 0,96; IC 95%: 0,53-1,73). La frequenza di basso peso neonatale (LBW, 1.500-2.499 g) è risultata diminuita solo nello studio che ha incluso il sottogruppo di donne a rischio (n=80; OR: 0,33; IC 95%: 0,11-0,93), ma non negli altri 7 studi condotti nella popolazione generale (n=4.107; OR: 0,95; IC 95%: 0,77-1,17).

## Raccomandazione

- ▶ Alle donne in gravidanza asintomatiche e senza fattori di rischio identificati per parto pretermine non deve essere offerto di routine lo screening per la vaginosi batteri-



ca, poiché l'identificazione della vaginosi batterica asintomatica non diminuisce il rischio di parto pretermine e di altri esiti avversi della gravidanza.

→ *Questa raccomandazione attribuisce valore alla indisponibilità di test affidabili per l'identificazione della condizione e alle prove che indicano che il trattamento antibiotico è risolutivo di una vaginosi batterica, ma non risulta associato alla prevenzione di esiti avversi di gravidanza. I vantaggi sono circoscritti al sottogruppo con precedente parto pretermine, nel quale riduce il rischio di basso peso neonatale (1.500–2.499 g).*

## Bibliografia

- Centers for Disease Control and Prevention. Sexually transmitted diseases treatment guidelines 2002. *MMWR* 2002;51:1-80.
- Joesoef M, Schmid G. Bacterial vaginosis. *Clin Evidence* 2002;7:1400-8.
- Goldenberg RL, Klebanoff MA et al. Bacterial colonization of the vagina during pregnancy in four ethnic groups. *Vaginal Infections and Prematurity Study Group. Am J Obstet Gynecol* 1996;174:1618-21.
- Hay PE, Morgan DJ et al. A longitudinal study of bacterial vaginosis during pregnancy. *Br J Obstet Gynaecol* 1994;101:1048-53.
- Flynn CA, Helwig AL et al. Bacterial vaginosis in pregnancy and the risk of prematurity: a meta-analysis. *J Fam Pract* 1999;48:885-92.
- Gratacos E, Figueras F et al. Spontaneous recovery of bacterial vaginosis during pregnancy is not associated with an improved perinatal outcome. *Acta Obstet Gynecol Scand* 1998;77:37-40.
- Amsel R, Totten PA et al. Nonspecific vaginitis: diagnostic criteria and microbial and epidemiological associations. *Am J Med* 1983;74:14-22.
- Nugent RP, Krohn MA et al. Reliability of diagnosing bacterial vaginosis is improved by a standardized methods of Gram stain interpretation. *J Clin Microbiol* 1991;29:297-301.
- Thiagarajan M. Evaluation of the use of yogurt in treating bacterial vaginosis in pregnancy. *J Clin Epidemiol* 1998;51:22S.
- McDonald HM, Brocklehurst P et al. Antibiotics for treating bacterial vaginosis in pregnancy. *Cochrane Database Syst Rev* 2007;(1):CD000262.
- Agenzia italiana del farmaco (AIFA). Guida all'uso dei farmaci sulla base del British national formulary, p. 367-8,675. AIFA, Roma, 2008.
- Sangkomkamhang US et al. Antenatal lower genital tract infection screening and treatment programs for preventing preterm delivery. *Cochrane Database Syst Rev* 2009;(2):CD006178.
- Kiss H, Petricevic L et al. Prospective randomised controlled trial of an infection screening programme to reduce the rate of preterm delivery. *BMJ* 2004;329:371.

## FATTORI DI RISCHIO PER LE INFEZIONI SESSUALMENTE TRASMESSE (IST)<sup>1</sup>

### I seguenti fattori di rischio sono associati ad un'aumentata incidenza di IST:

- contatto sessuale con persona o persone con riconosciuta IST
- età ≤ 25 anni in persona sessualmente attiva
- un nuovo partner sessuale o più di due partner sessuali nel corso dell'anno precedente
- persona attualmente monogama, che ha avuto in passato più relazioni anche monogamiche
- nessuna contraccezione o utilizzo esclusivo di metodi contraccettivi non di barriera (per esempio, contraccettivi orali o dispositivo intrauterino).
- abuso di alcol o assunzione di sostanze chimiche (per esempio, marijuana, cocaina, ecstasy, metanfetamina), soprattutto se associato a attività sessuale
- pratiche sessuali non sicure (per es., sesso non protetto orale, genitale o anale; sesso con contaminazione ematica, compreso sadomasochismo; condivisione di oggettistica erotica)
- prostituzione e clienti di prostitute/i
- sesso di sopravvivenza: lo scambio di sesso per soldi, droga, un riparo o cibo
- vita di strada, senza fissa dimora
- partner sessuale anonimo (per esempio, conosciuto in internet, *rave party*)
- vittima di violenza sessuale/abuso
- precedente IST.

1. Canadian guidelines on sexually transmitted infections. Public Health Agency of Canada, Ottawa, 2008 (aggiornata nel 2010). Disponibile all'indirizzo <http://www.phac-aspc.gc.ca/std-mts/sti-its/guide-lignesdir-eng.php> (visitato il 29.10.10).

## Infezione da *Chlamydia trachomatis*

- **Quesito 47** • Alle donne in gravidanza dovrebbe essere consigliato lo screening della *Chlamydia trachomatis*?
- **Quesito 48** • Lo screening della *Chlamydia trachomatis* dovrebbe essere proposto a tutte le donne in gravidanza oppure solo alle donne a rischio?
- **Quesito 49** • Le donne gravide con infezione da *Chlamydia trachomatis* dovrebbero ricevere un trattamento antibiotico?

L'infezione genitale da *Chlamydia trachomatis* rappresenta l'infezione batterica a trasmissione sessuale più comune, ma con alta percentuale di soggetti asintomatici (fino al 70% delle donne e al 75% degli uomini). Per contro, l'infezione non trattata può condurre a severe complicanze e sequele a lungo termine quali malattia infiammatoria pelvica (PID), dolore pelvico cronico, gravidanze ectopiche, infertilità<sup>1</sup>.

La prevalenza dell'infezione dipende dalle caratteristiche della popolazione studiata. Alcune condizioni costituiscono fattori di rischio: un dato costante è rappresentato dalla aumentata prevalenza dell'infezione nella popolazione giovanile, in particolare negli adolescenti (si stima un rischio relativo di 2,0-3,5 per le donne con meno di 25 anni rispetto a quelle di età superiore)<sup>1</sup>. Altri fattori di rischio identificati sono: l'aver un nuovo partner o più partner, l'anamnesi positiva per malattie sessualmente trasmissibili e, dal punto di vista demografico, la nulliparità o il non essere sposati<sup>1</sup> (vedi anche box *Fattori di rischio per le infezioni sessualmente trasmesse*, a pagina 135). Studi condotti in Italia indicano una prevalenza dell'infezione compresa fra 1,23% e 12,28%<sup>2-11</sup>.

In molte nazioni l'infezione è considerata un problema di salute pubblica e sono stati proposti o realizzati dei programmi di screening per la popolazione a rischio con una riduzione della prevalenza dell'infezione e delle sue complicanze (rischio relativo di malattia infiammatoria pelvica rispetto ai controlli, RR: 0,45; IC 95%: 0,2-0,9)<sup>12-19</sup>. In Inghilterra lo screening è offerto annualmente a uomini e donne tra 16 e 25 anni di età sessualmente attivi, in vari *setting* sanitari e non (per esempio nelle scuole). Il tasso di positività è risultato di 10,4% per le femmine e 10,7% per i maschi<sup>16</sup>.

I vantaggi aumentano consensualmente alla prevalenza dell'infezione, ma non esiste un accordo su quale sia il tasso di prevalenza che giustifichi un programma di screening<sup>20-21</sup>.

### Diagnostica

La linea guida *Antenatal Care*<sup>1</sup> include 13 studi di coorte prospettici. In studi di alta qualità, sia la ricerca degli antigeni (*enzyme immunoassay*, EIA; *direct fluorescent antibody test*, DFA) sia i test di amplificazione dell'acido nucleico (*polymerase chain reaction* PCR; *ligase chain reaction*, LCR) hanno mostrato elevate sensibilità e specificità nel

riconoscimento dell'infezione da *Chlamydia trachomatis* in gravidanza. Questi test sono risultati maggiormente accurati delle colture tissutali da campioni endocervicali. Studi di qualità inferiore indicano che i test PCR e LCR su campioni urinari da mitto iniziale e da campioni endocervicali hanno una migliore accuratezza diagnostica se confrontati con EIA e DFA<sup>1</sup>.

## Trattamento

La revisione sistematica della letteratura<sup>1</sup> compresa nella linea guida *Antenatal Care* sull'efficacia del trattamento in gravidanza ha identificato 6 studi (1 RCT e 5 studi di coorte, 4 prospettici e 1 retrospettivo). Le prove di efficacia indicano un effetto favorevole del trattamento in gravidanza sulla rottura prematura delle membrane, sul parto pretermine, sul neonato di basso peso alla nascita, ma la modesta qualità degli studi non permette di formulare conclusioni. Non si sono riscontrate modifiche sugli esiti neonatali (congiuntivite, polmonite) in seguito al trattamento<sup>1</sup>.

In una revisione sistematica di RCT<sup>22</sup>, il trattamento antibiotico della infezione genitale da *Chlamydia trachomatis* in gravidanza, confrontato con il placebo, ha ridotto il numero di donne con coltura positiva (1 trial, n=122; OR: 0,06; IC 95%: 0,03-0,12), senza effetti su altri esiti come mortalità neonatale, endometrite materna postpartum, parto prima di 37 settimane o effetti collaterali indesiderati sufficienti a sospendere il trattamento. Nel confronto con l'eritromicina, l'amoxicillina è risultata altrettanto efficace nell'ottenere la negatività microbiologica (3 trial, n=390; OR: 0,54; IC 95%: 0,28-1,02) e meglio tollerata (4 trial, n=503; OR: 0,16; IC 95%: 0,09-0,30).

L'incertezza dei rapporti beneficio/danno e beneficio/costo derivante dalle prove di efficacia ha condotto le agenzie di salute a produrre raccomandazioni per le donne in gravidanza non univoche: alcune agenzie pubbliche o società scientifiche consigliano lo screening nel primo trimestre per tutte le gravide,<sup>13,14,23</sup> altre solamente per le donne a rischio d'infezione (età inferiore a 25 anni, nuovo o più partner)<sup>15,24</sup>. La linea guida *Antenatal Care* conclude che le prove di efficacia non sono sufficienti per supportare uno screening prenatale e la raccomandazione è di non offrirlo di routine a tutte le donne<sup>1</sup>, ma nel Regno Unito le gravide con età <25 anni rientrano già in un programma nazionale di screening (*Chlamydia Screening Programme*).

## Raccomandazione

- ▶ Lo screening per *Chlamydia trachomatis* deve essere offerto alle donne in gravidanza con fattori di rischio riconosciuti alla prima vista prenatale e deve essere eventualmente ripetuto nel terzo trimestre.
- Questa raccomandazione attribuisce valore ai benefici relativi dello screening nella popolazione a rischio di infezione da *Chlamydia trachomatis*.

## Bibliografia

1. National Collaborating Centre for Women's and Children's Health. Antenatal Care. Routine care for the healthy pregnant woman. London: RCOG Press, London, 2008.
2. Latino MA et al. Prevalence and risk factors for *Chlamydia trachomatis* infection in young women in north-west of Italy. *Minerva Ginecol* 2008;60:29-37.
3. Zanetti S et al. Presence of *Chlamydia trachomatis* in young women in Northern Sardinia. *New Microbiol* 2007;30:63-4.
4. Grió R et al. *Chlamydia trachomatis* prevalence in North-West Italy. *Minerva Ginecol* 2004;56:401-6.
5. Wilson JS et al. A systematic review of the prevalence of *Chlamydia trachomatis* among European women. *Hum Reprod Update* 2002;8:385-94. World Health Organization. Global prevalence and incidence of selected curable sexually transmitted infections: overview and estimates. Geneva: WHO, Geneva, 2001.
6. Sessa R et al. Epidemiology of urogenital infections caused by *Chlamydia trachomatis* and outline of characteristic features of patients at risk. *J Med Microbiol* 1994;41(3):168-72.
7. The Italian MEGIC Group. Determinants of cervical *Chlamydia trachomatis* infection in Italy. *Genitourin Med* 1993;69:123-5.
8. Del Piano M et al. A study of the incidence of urogenital *Chlamydia trachomatis* in patients attending specialized departments of Rome, Milan and Turin, Italy. *Eur J Epidemiol* 1992;8:609-18.
9. De Punzio C et al. Epidemiology and therapy of *Chlamydia trachomatis* genital infection in women. *J Chemother* 1992;4:163-6.
10. European Centre for Disease Prevention and Control: Annual epidemiological report on communicable diseases in Europe 2008. European Centre for Disease Prevention and Control, Stockholm, 2008.
11. European Surveillance of Sexually Transmitted Infections (ESSTI). Sexually Transmitted Infections in Europe. London, UK: Health Protection Agency, London, 2008.
12. Scholes D et al. Prevention of pelvic inflammatory disease by screening for cervical chlamydia infection *N Engl J Med* 1996;334:1362-6.
13. Centers for Disease and Control and Prevention. Sexually transmitted diseases treatment guidelines 2006. *MMWR* 2006;55(RR11):1-80.
14. U.S. Preventive Services Task Force. Screening Screening for Chlamydial Infection. Agency for Healthcare Research and Quality, Rockville, 2007.
15. Agence Nationale d'Accreditation et d'Evaluation en Santé (ANAES). Évaluation du dépistage des infections uro-génitales basses à *Chlamydia trachomatis* en France. ANAES, Paris, 2003.
16. Department of Health. National Chlamydia screening programme. Core requirements. Department of Health, London, 2006.
17. Chlamydia strategy for Victoria (2001-2004). Victorian Government Publishing Service, Melbourne, 2001.
18. Victorian Department of Human Services. Victorian Sexually Transmissible Infections Strategy 2006-2009. Victorian Government Publishing Service, Melbourne, 2006.
19. Hollblad-Fadiman K et al. American College of Preventive Medicine practice policy statement. Screening for *Chlamydia trachomatis*. *Am J Prev Med* 2003;24:287-92.
20. Chen MY et al. Screening pregnant women for chlamydia: what are the predictors of infection? *Sex Transm Infect* 2009; 85:31-5.
21. Meyers D et al. Screening for Chlamydial Infection: An Evidence Update for the U.S. Preventive Services Task Force. *Ann Intern Med* 2007;147:135-42.
22. Brocklehurst P et al. Interventions for treating genital *Chlamydia trachomatis* infection in pregnancy. *Cochrane Database Syst Rev* 1998;(4):CD000054.
23. Public Health Agency of Canada. Canadian guidelines on sexually transmitted infections. Public Health Agency, Ottawa, 2006.
24. Institute for Clinical Systems Improvement. Health Care Guideline: Routine Prenatal Care. ICSI, Bloomington, 2007.

## Infezione da *Citomegalovirus*

- **Quesito 50** • Alle donne in gravidanza dovrebbe essere consigliato lo screening dell'infezione da *Citomegalovirus* (CMV)?

Il *Citomegalovirus* (CMV) appartiene alla famiglia degli herpes virus. La malattia è strettamente specie-specifica: l'uomo è il solo serbatoio. La trasmissione può avvenire

per via orizzontale, per contatto diretto o indiretto da persona a persona o, in gravidanza, per via verticale. Il virus si ritrova nelle urine, nelle secrezioni oro-faringee, nelle secrezioni cervicali o vaginali, nello sperma, nel latte, nelle lacrime e nel sangue. La diffusione dell'infezione richiede contatti stretti e prolungati con pazienti infetti. Gli oggetti possono avere un loro ruolo nella trasmissione del CMV: il virus è stato ritrovato sulle superfici di plastica e il generale sui giocattoli, per ore dopo la sua emissione<sup>1</sup>.

L'infezione da CMV è relativamente comune tra le donne in età riproduttiva, con una sieroprevalenza compresa fra 45% e 100%, più alta in Sud America, Africa e Asia e più bassa in Europa occidentale e negli Stati Uniti. Globalmente, la sieroprevalenza tra i non bianchi risulta di 20-30 punti percentuali superiore a quella dei bianchi (rapporto di prevalenza complessivo, PR: 1,59; IC 95%: 1,57-1,61), con prevalenza superiore nelle femmine rispetto ai maschi (PR: 1,13; IC 95%: 1,11-1,14) e nelle persone di condizione socio-economica inferiore (PR: 1,33; IC 95%: 1,32-1,35)<sup>2</sup>.

In Italia uno studio multicentrico<sup>3</sup> ha stimato una sieroprevalenza di circa l'80%, simile a quella di altri paesi europei: la netta maggioranza delle donne ha quindi già avuto una infezione primaria. Una volta avvenuta, l'infezione da CMV si mantiene latente per tutta la vita e si può riattivare periodicamente<sup>2</sup>.

La storia naturale dell'infezione non è ancora ben compresa. La donna in gravidanza può contrarre una infezione primaria (quando è acquisita per la prima volta) o secondaria (per riattivazione del virus latente o reinfezione da nuovo ceppo). La trasmissione verticale dalla madre al feto non avviene sempre: il rischio è di 30%-40% nella forma primaria e 0,5%-2% nella forma secondaria (ma i dati su questa seconda possibilità sono ridotti)<sup>4-9</sup>.

L'incidenza di sieroconversione in gravidanza per infezione primaria risulta in letteratura di 1-2%<sup>5-7</sup>. Le persone che per professione si occupano della cura dei bambini in comunità, specie se di età inferiore ai tre anni (nidi, asili, eccetera) e i genitori degli stessi bambini rappresentano popolazioni a maggior rischio di infezione: coloro che lavorano a stretto contatto con i bambini mostrano un tasso di sieroconversione annuale di 10-20%<sup>6,10</sup>. Se la trasmissione materno fetale avviene, i neonati con infezione congenita si possono presentare:

- asintomatici (85%-90%), circa 10% dei quali presenterà sequele tardive, nella maggior parte dei casi un difetto uditivo neurosensoriale, eccezionalmente un ritardo mentale<sup>6,7,11-13</sup>.
- sintomatici (10-15%), circa 90% dei quali svilupperà sequele neurosensoriali: ritardo mentale, ritardo psicomotorio, disturbi dell'apprendimento, autismo, ipotonia, paresi, epilessia, difetti di vista e udito<sup>6,7,14-16</sup>.

Le sequele neonatali per una infezione materna secondaria sembrano essere meno severe<sup>17,18</sup>. Per esempio, la frequenza di deficit uditivo nei neonati da madri con infezione primaria o secondaria è simile, circa 10%, ma la gravità e la progressione del difetto sono maggiori nei primi, nei quali si associano più frequentemente altri deficit (50% *versus* 10%) rispetto ai nati da madre con infezione ricorrente<sup>16</sup>.

## Diagnostica

I principi per la diagnosi prenatale dell'infezione da CMV in gravidanza sono descritti in una revisione sistematica<sup>24</sup> apparsa successivamente alla linea guida *Antenatal Care*.

La diagnosi di infezione materna primaria da CMV in gravidanza dovrebbe essere basata sulla comparsa di IgG virus-specifiche nel siero di una donna in precedenza sieronegativa o sulla rilevazione di anticorpi IgM specifici associati con IgG a bassa avidità. In caso di infezione primaria materna, i genitori dovrebbero essere informati che il rischio di trasmissione e di infezione fetale intrauterina è compreso fra 30% e 40% e che, se il feto è infetto, il rischio di sequele dopo la nascita è compreso fra 20% e 25%. La diagnosi prenatale di infezione fetale da CMV dovrebbe essere basata sull'amniocentesi, effettuata almeno 7 settimane dopo la data presunta dell'infezione materna e dopo 21 settimane di gestazione. Questo intervallo è importante perché sono necessarie da 5 a 7 settimane dopo l'infezione fetale per la replicazione nel rene di una quantità di virus rilevabile nel liquido amniotico.

La diagnosi di infezione secondaria dovrebbe essere basata su un aumento significativo del titolo anticorpale IgG, con o senza la presenza di IgM ed IgG ad alta avidità. In caso di dimostrata infezione secondaria, l'amniocentesi può essere considerata, ma in questa condizione il rapporto rischio-beneficio è diverso a causa della minore frequenza di trasmissione materno-fetale del virus.

In seguito alla diagnosi di infezione fetale da CMV, a determinare la prognosi del feto possono contribuire eventuali anomalie ecografiche rilevate attraverso ecografie seriate ogni 2-4 settimane, ma è importante comunicare che l'assenza di segni ecografici non garantisce un esito normale della gravidanza. Anche la determinazione della quantità di DNA del CMV nel liquido amniotico può aiutare a predire l'esito fetale.

## Trattamento

Non sono disponibili farmaci di provata efficacia e sicurezza per la prevenzione della trasmissione o il trattamento dell'infezione da CMV. Sono in corso studi sull'utilizzo di gammaglobuline anti-CMV specifiche nelle donne che contraggono l'infezione in gravidanza per ridurre la frequenza di infezione congenita<sup>19-22</sup>.

Uno studio osservazionale prospettico multicentrico<sup>19</sup> (n=181) ha valutato la prevenzione della infezione fetale con un alto titolo di immunoglobuline anti-CMV. Immunoglobuline anti-CMV alla dose di 100 U/kg di peso corporeo materno sono state somministrate mensilmente, fino al parto, a 37 donne con infezione primaria contratta entro 21 settimane o che avevano rifiutato l'amniocentesi. La frequenza di infezione congenita è risultata 56% nelle 126 donne che non avevano ricevuto immunoglobuline anti-CMV (età media gestazionale al momento dell'infezione: 14,3±7 settimane) e 16% nelle 37 donne (età media gestazionale al momento dell'infezione: 13,2±5,5 settimane) che avevano ricevuto la profilassi (p<0,001). Tutti i neonati infetti sono risultati normali al momento della nascita e fino ad almeno 2 anni di osservazione.

Lo stesso studio<sup>19</sup> ha valutato l'uso di immunoglobuline anti-CMV (200 U/kg di peso corporeo materno) in 45 donne con infezione primaria da CMV contratta 6 set-

timane prima dell'arruolamento e presenza di DNA del CMV o del virus nel liquido amniotico. Di queste donne, 31 sono state trattate con immunoglobuline anti-CMV e 14 non sono state trattate. Sono stati registrati 1 feto con infezione congenita nel gruppo delle trattate e 14 nel gruppo delle non trattate ( $p < 0,001$ ).

Da circa tre decenni si sta cercando di realizzare un vaccino per la prevenzione dell'infezione, eventualmente utilizzabile nelle donne in età fertile sieronegative, ma gli studi finora condotti risultano ancora in fase preclinica<sup>21,23</sup>.

Una revisione sistematica<sup>24</sup> conclude che non esistono prove che dimostrino l'efficacia dello screening per CMV di routine mediante test sierologici di tutte le donne in gravidanza. Lo screening può essere invece considerato nelle donne in condizioni di rischio, quelle che sviluppano malattia simil-influenzale durante la gravidanza, le lavoratrici sieronegative che hanno in custodia dei bambini, le donne in gravidanza che hanno un bambino in asilo nido o dopo il rilevamento dei segni ecografici indicativi di infezione da CMV.

## Raccomandazione

► Lo screening dell'infezione da *Citomegalovirus* non deve essere offerto alle donne in gravidanza poiché non ci sono prove di efficacia a supporto dell'intervento.

→ *La diagnosi di infezione fetale di per sé non è un indicatore di malattia. Non è stato ancora identificato un marker del periodo prenatale per prevedere se un feto con infezione congenita sarà sintomatico o meno, o se si svilupperanno sequele e di che tipo. I dati degli studi osservazionali sulla profilassi o terapia con gammaglobuline anti-CMV specifiche disponibili non sono stati confermati da studi clinici controllati randomizzati. I farmaci antivirali utilizzabili per l'infezione si sono dimostrati teratogeni negli animali e mancano studi sull'uso in gravidanza.*

*Questa raccomandazione attribuisce valore alla alta sieroprevalenza della infezione nella popolazione italiana, alla ridotta gravità delle sequele neonatali conseguenti a una infezione materna secondaria, alla assenza di trattamenti prenatali di provate efficacia e sicurezza per la prevenzione della trasmissione verticale o per la riduzione delle conseguenze di una infezione congenita.*

## Bibliografia

1. Bartolozzi G. L'infezione da Citomegalovirus (parte prima). Medico e bambino pagine elettroniche 2002;5(7). [http://www.medicobambino.com/?id=OS0207\\_10.html](http://www.medicobambino.com/?id=OS0207_10.html) (visitato il 29-10-2010).
2. Cannon MJ, Schmid DS et al. Review of cytomegalovirus seroprevalence and demographic characteristics associated with infection. Rev Med Virol 2010;20:202-13.
3. Barbi M, Binda S et al. Multicity Italian study of congenital cytomegalovirus infection. Pediatr Infect Dis J 2006;25:156-9.
4. Stagno S, Whitley RJ. Herpesvirus infections of pregnancy. Part I. Cytomegalovirus and Epstein-Barr virus infections. N Engl J Med 1985;313:1270-4.
5. Logan S, Tookey P et al. National Screening Committee (NSC). Antenatal and newborn screening for Cytomegalovirus report of the working party. NSC, London, 2000.
6. Adler SP, Marshall B. Cytomegalovirus infections. Pediatr Rev 2007;28:92-100.
7. Collinet P, Subtil D et al. Routine CMV screening during pregnancy. Eur J Obstet Gynecol Reprod Biol 2004;114:3-11.

8. Satilmis A et al. CMV seroconversion in pregnant and the incidence of congenital CMV infection. *Turk J Pediatr* 2007;49:30-6.
9. Kenneson A, Cannon MJ. Review and meta-analysis of the epidemiology of congenital cytomegalovirus (CMV) infection. *Rev Med Virol* 2007;17:253-76.
10. Pass RF, Hutto C et al. Increased rate of cytomegalovirus infection among parents of children attending day-care centers. *N Engl J Med* 1986;314:1414-8.
11. Fowler KB, McCollister FP et al. Progressive and fluctuating sensorineural hearing loss in children with asymptomatic congenital cytomegalovirus infection. *J Pediatr* 1997;130:624-30.
12. Pearl KN, Preece PM et al. Neurodevelopmental assessment after congenital cytomegalovirus infection. *Arch Dis Child* 1986;61:323-6.
13. Peckham C, Tookey P et al. Screening options for prevention of congenital cytomegalovirus infection. *J Med Screen* 2001;8:119.
14. Boppana SB, Pass RF, et al. Symptomatic congenital cytomegalovirus infection: neonatal morbidity and mortality. *Pediatr Infect Dis J* 1992;11:93-9.
15. Ramsay ME, Miller E et al. Outcome of confirmed symptomatic congenital cytomegalovirus infection. *Arch Dis Child* 1991;66:1068-9.
16. Malm G, Engman ML. Congenital cytomegalovirus infections. *Semin Fetal Neonatal Med* 2007;12:154-9.
17. Fowler KB, Stagno S et al. Maternal immunity and prevention of congenital cytomegalovirus infection. *JAMA* 2003;289:1008-11.
18. Ross SA, Fowler KB et al. Hearing loss in children with congenital cytomegalovirus infection born to mothers with preexisting immunity. *J Pediatr* 2006;148:332-6.
19. Nigro G, Adler SP et al. Passive immunization during pregnancy for congenital cytomegalovirus infection. *N Engl J Med* 2005;353:1350-62.
20. Knowles SJ. Antenatal therapy and prophylaxis for congenital cytomegalovirus infection. *Ir Med J* 2006;99:197-8.
21. Adler SP, Nigro G et al. Recent advances in the prevention and treatment of congenital cytomegalovirus infections. *Semin Perinatol* 2007;31:10-8.
22. Adler SP, Nigro G. Findings and conclusions from CMV hyperimmune globulin treatment trials. *J Clin Virol* 2009;46S:S54-S57
23. Zhong J, Khanna R. Vaccine strategies against human cytomegalovirus infection. *Expert Rev Anti Infect Ther* 2007;5:449-59.
24. Yinon Y, Farine D et al. Fetal Medicine Committee, Society of Obstetricians and Gynaecologists of Canada. Cytomegalovirus infection in pregnancy. *J Obstet Gynaecol Can* 2010;32:348-54.

## Epatite B

- **Quesito 51** • Alle donne in gravidanza dovrebbe essere consigliato lo screening del virus dell'epatite B (HBV) soltanto nel primo trimestre, soltanto nel terzo trimestre oppure sia nel primo trimestre sia nel terzo trimestre?
- **Quesito 52** • Le donne gravide sieronegative per HBV dovrebbero ricevere la vaccinazione anti HBV?
- **Quesito 53** • L'immunoprofilassi neonatale dovrebbe essere proposta a tutti i nati da madre HBsAg positiva (positiva per l'antigene di superficie "s") oppure esclusivamente ai nati da madre HBeAg positiva (positiva per l'antigene "e" riscontrabile in circolo)?

L'infezione da virus dell'epatite B (HBV) rappresenta un importante problema di salute pubblica in tutto il mondo. Si stimano 350 milioni di individui nel mondo con infezione cronica a rischio per complicanze come cancro al fegato o patologie progressive del fegato. L'epatite B è infatti causa del 30% dei casi di cirrosi e del 53% dei casi di carcinoma epatocellulare<sup>1</sup>.



L'HBV è un virus a DNA della famiglia *Hepadnaviridae*. Dopo un periodo di incubazione variabile da 2 settimane a 4-6 mesi, provoca un'infezione acuta, spesso asintomatica, che può tuttavia sfociare nello 0,1-0,5% dei casi in epatite fulminante. La frequenza di cronicizzazione dell'infezione acuta dipende dall'età in cui questa viene acquisita: varia da 1 a 5% negli adulti mentre può arrivare fino al 90% nei bambini<sup>2</sup>. Circa il 25% dei pazienti con infezione cronica può andare incontro nel tempo a cirrosi ed epatocarcinoma.

L'HBV, nelle persone infette, è presente nel sangue e in altri liquidi biologici, come saliva, sperma, secrezioni vaginali, lacrime, e può essere trasmesso da un individuo all'altro in vari modi: per via orizzontale, per esposizione parenterale apparente e inapparente e attraverso i rapporti sessuali (vedi anche il box *Fattori di rischio per le infezioni sessualmente trasmesse*, a pagina 135), e per via verticale da madre a figlio. Il rischio di trasmissione perinatale da madre a figlio, che è la modalità principale di trasmissione dell'infezione nei paesi ad elevata endemia, arriva fino al 90% nei neonati di madre HBsAg e HBeAg positiva, mentre è di circa 10-20%<sup>3</sup> nei neonati di madri solo HBsAg positive. Praticamente tutti i neonati che acquisiscono l'infezione in epoca perinatale sviluppano poi un'infezione cronica.

Utilizzando i dati relativi allo screening per HBsAg, uno studio ha mostrato in un ampio campione di donne in gravidanza (n=16.858) una prevalenza totale di HBsAg di 0,86%, con valori di 0,4% nelle partorienti italiane e di 2,5% nelle partorienti straniere (Spada E. *Comunicazione personale*).

## Diagnostica

Allo scopo di prevenire la trasmissione madre-figlio, è necessario identificare le donne in gravidanza portatrici del virus dell'epatite B, attraverso lo screening di campioni di sangue in tre fasi:

- screening per HBsAg
- test di conferma con un nuovo campione, se il primo prelievo ha fornito un risultato positivo
- test per HBeAg, se viene confermata la positività, per verificare se il neonato avrà necessità di immunoglobuline, oltre che di vaccino<sup>4</sup>.

Uno screening riservato alle sole donne a rischio comporterebbe la mancata identificazione della metà dei casi infetti<sup>5</sup>. Come conseguenza di queste informazioni, la ricerca dell'antigene di superficie (HbsAg) è universalmente raccomandato in gravidanza<sup>6-10</sup>.

La tempistica dell'esame è diversamente proposta:

- l'esecuzione nel primo trimestre permette la diagnosi precoce, l'esecuzione di ulteriori esami di conferma e approfondimento (per esempio ricerca antigene e), l'eventuale vaccinazione delle gravide a rischio e l'identificazione dei bambini da sottoporre a immunoprofilassi e vaccinazione postnatale<sup>8</sup>;
- l'esecuzione dell'esame in epoca più avanzata, come in Francia e Italia, è mirata alla prevenzione della trasmissione verticale, permette di identificare i bambini da sotto-

porre a immunoprofilassi e riduce la probabilità del periodo finestra dell'infezione<sup>9</sup>.

Le raccomandazioni nordamericane sono di eseguire l'esame nel primo trimestre e ripeterlo nelle donne a rischio in fase avanzata o al parto<sup>7,10</sup>.

## Profilassi

Più del 90% delle infezioni perinatali da HBV può essere prevenuta attraverso l'identificazione delle madri HBsAg positive, effettuando lo screening prenatale per HBsAg delle donne in gravidanza e la somministrazione ai figli delle madri positive di immunoglobuline (HBIG) e del vaccino anti-epatite B alla nascita<sup>3</sup>.

In Italia, la legge n. 165 del 1991 ha introdotto lo screening in gravidanza e l'obbligo vaccinale anti-HBV per tutti i neonati e gli adolescenti di 12 anni. Due successivi decreti ministeriali nel 2000 (DM 20/11/2000 e DM 10/12/2000) stabiliscono che lo screening per HBsAg delle partorienti, qualora non effettuato nel corso del terzo trimestre di gravidanza, debba essere eseguito in regime d'urgenza durante il ricovero per il parto e comunque non oltre le 48 ore dalla nascita. Queste disposizioni mirano ad assicurare una tempestiva immunizzazione dei neonati da madri positive per HBsAg ed ad evitare di immunizzare neonati di madri con status HBsAg sconosciuto.

## Raccomandazione

► Lo screening sierologico per l'epatite B deve essere offerto nel terzo trimestre a tutte le donne in gravidanza, per consentire di programmare – per le donne risultate positive – gli interventi che si sono mostrati efficaci nel ridurre il rischio di trasmissione dell'infezione da madre a figlio.

→ *Questa raccomandazione attribuisce valore alla disponibilità di interventi di provata efficacia nella riduzione del rischio di trasmissione verticale dell'infezione da HBV.*

## Bibliografia

1. Te HS, Jensen DM. Epidemiology of Hepatitis B and C Viruses: a global overview. *Clin Liver Dis* 2010;14:1-21.
2. Zanetti AR, Van Damme P et al. The global impact of vaccination against hepatitis B: a historical overview. *Vaccine* 2008;26(49):6266-73.
3. Gambarin-Gelwan M. Hepatitis B in pregnancy. *Clin Liver Dis* 2007;11(4):945-63.
4. Balmer S, Bowens A et al. Quality management for screening: report to the National Screening Committee. Nuffield Institute for Health, Leeds, 2000.
5. Summers PR, Biswas MK et al. The pregnant hepatitis B carrier: evidence favoring comprehensive antepartum screening. *Obstetrics and Gynecology* 1987;69:701-4.
6. National Collaborating Centre for Women's and Children's Health. Antenatal Care. Routine care for the healthy pregnant woman. RCOG Press, London, 2008.
7. Centers for Disease and Control and Prevention. Sexually transmitted diseases treatment guidelines 2006. *MMWR* 2006;55(RR11):1-94.
8. Public Health Agency of Canada. Canadian guidelines on sexually transmitted infections. Public Health Agency, Ottawa, 2006.
9. Haute Autorité de santé. Recommandations professionnelles. Suivi et orientation des femmes enceintes en fonction des situations à risque identifiées. Cedex, Saint-Denis La Plaine, HAS; 2007.
10. Institute for Clinical Systems Improvement. Health Care Guideline: Routine Prenatal Care. ICSI, Bloomington, 2007.

## Epatite C

- **Quesito 54** • Alle donne in gravidanza dovrebbe essere consigliato lo screening del virus dell'epatite C (HCV)?
- **Quesito 55** • Lo screening dell'HCV dovrebbe essere proposto a tutte le donne in gravidanza oppure solo alle donne a rischio?

L'epatite C è un grave problema di sanità pubblica ed è una delle principale cause di cirrosi epatica, carcinoma epatocellulare e insufficienza epatica<sup>1</sup>. Il virus può essere trasmesso attraverso trasfusioni di sangue, somministrazione di terapie per via iniettiva, tatuaggi, piercing e verticalmente dalla madre al figlio. In Italia, la prevalenza di positività per anti-HCV nelle gravide senza HIV è del 2,4%<sup>2</sup>; nel nord Italia è del 1,9%<sup>3</sup>.

È stato osservato che la sieroprevalenza è nettamente aumentata in sottogruppi di popolazione definibili secondo specifiche categorie di rischio (comportamenti a rischio)<sup>2,3</sup>:

- uso di droghe iniettabili (anche un solo episodio)
- pazienti sottoposti ad emodialisi
- pazienti con transaminasi ALT (o GPT) elevata
- soggetti trasfusi con concentrati di fattori della coagulazione prima del 1987
- soggetti trasfusi con componenti del sangue o trapiantati con organi solidi prima del 1992
- soggetti esposti a sangue di individui HCV positivi o di individui ad alto rischio di essere HCV positivi
- nati da madri HCV-RNA positive
- conviventi di soggetti HCV positivi.

I dati a disposizione relativi all'infezione da HCV in gravidanza sono scarsi e non sembrano evidenziare un aumento del rischio di complicanze ostetriche o perinatali (malformazioni congenite, distress fetale, natimortalità o nascite pretermine) nelle donne con HCV rispetto alle non infette<sup>4</sup>.

La gravidanza non sembra influire negativamente sul decorso clinico dell'infezione da HCV. È stato osservato un aumento dei casi di colestasi gravidica nelle donne HCV positive. Limitatamente ai rari casi di epatopatia avanzata e complicata da varici esofagee e disturbi della coagulazione, va considerato il rischio di emorragia intraparto e di rottura delle varici<sup>2</sup>.

Il rischio di trasmissione materno fetale è di 3%-5% e sembra correlato alla viremia materna. Il rischio di trasmissione verticale aumenta notevolmente (fino a 40%-60%) se la madre ha contemporaneamente una infezione da HIV. Il decorso nei neonati infetti è generalmente benigno nel breve e medio termine<sup>4-6</sup>. Sebbene ci siano prove di una

correlazione tra incremento della carica virale e rischio di trasmissione madre-figlio<sup>7,8</sup>, non è ancora stato possibile individuare il livello soglia di trasmissione verticale. Solo uno studio ha rilevato, in misura statisticamente significativa, una più alta proporzione di neonati infetti tra i parti vaginali rispetto ai tagli cesarei<sup>9</sup>.

## Diagnostica

I test di screening comprendono la ricerca degli anticorpi anti-HCV nel siero tramite test ELISA. In seguito a un risultato positivo, viene eseguito un secondo test ELISA di conferma o un test RIBA sullo stesso campione. Se il risultato è positivo, dopo aver informato la donna, si conferma la diagnosi su un secondo campione. Considerando come *gold standard* il rilevamento dell'HCV-RNA tramite PCR, la sensibilità e la specificità riportate per i test di terza generazione sono 100% e 66%, rispettivamente<sup>10</sup>. Studi su donatori di sangue riportano valori di specificità per test come ELISA e RIBA compresi tra 96% e 99%<sup>11,12</sup>. Dopo la conferma di un test positivo, alla donna dovrebbero essere offerti un counselling e la visita di un epatologo per la gestione dell'infezione.

## Terapia

Non sono attualmente disponibili strategie comportamentali o terapeutiche in grado di ridurre la trasmissione verticale (dalla madre al feto) di HCV<sup>4-6</sup>. Nonostante i dati di letteratura individuino il periodo del parto come quello più importante per la trasmissione materno-fetale, le due modalità di trasmissione (in gravidanza e intra-parto) non sono ancora state confrontate<sup>4</sup>.

Il decorso clinico dell'HCV nei bambini che hanno acquisito il virus dalla madre non è chiaro. Uno studio segnala, in una coorte di 104 neonati infetti, due bambini che hanno sviluppato epatomegalia, senza altri sintomi correlati all'infezione<sup>13</sup>. È stato anche rilevato che una proporzione di neonati infetti può divenire successivamente HCV-RNA sieronegativa. In una coorte di 23 neonati, tutti i 5 bambini HCV-RNA positivi 48 ore dopo la nascita sono divenuti HCV-RNA e HCV-Ab negativi dopo 6 mesi<sup>14</sup>.

Le linee guida di agenzie di salute non raccomandano la ricerca degli anticorpi anti-HCV come test di screening prenatale<sup>6,15-17</sup>, o la raccomandano solo in coloro che, indipendentemente dallo stato gravidico, rientrano nelle categorie a rischio<sup>4,5,18</sup>.

## Raccomandazione

- ▶ Alle donne in gravidanza non deve essere offerto lo screening per il virus dell'epatite C, poiché non ci sono prove della sua efficacia nella pratica. La ricerca degli anticorpi anti-HCV deve essere circoscritta alle donne appartenenti alle categorie a rischio per infezione da HCV.
- *Questa raccomandazione attribuisce valore alla mancanza di strategie comportamentali o terapie di provata efficacia in grado di ridurre la trasmissione verticale di HCV.*

## Bibliografia

1. Pembrey L, Newell ML et al. Hepatitis C virus infection in pregnant women and their children. *Italian Journal of Gynaecology and Obstetrics* 2000;12:21-8.
2. Conte D, Fraquelli M et al. Prevalence and clinical course of chronic hepatitis C virus (HCV) infection and rate of HCV vertical transmission in a cohort of 15,250 pregnant women. *Hepatology* 2000;31(3):751-5.
3. Baldo V, Floreani A et al. Hepatitis C virus, hepatitis B virus and human immunodeficiency virus infection in pregnant women in North-East Italy: a seroepidemiological study. *Eur J Epidemiol* 2000;16(1):87-91.
4. Society of obstetricians and gynaecologists of Canada (SOGC). The reproductive care of women living with hepatitis C infection. SOGC Clinical Practice Guidelines, Ottawa, 2000.
5. Scottish Intercollegiate Guidelines Network (SIGN). Management of hepatitis C. A national clinical guideline. SIGN, Edinburgh, 2006.
6. Collaborating Centre for Women's and Children's Health. Antenatal Care. Routine care for the healthy pregnant woman. RCOG Press, London, 2008.
7. Okamoto M, Nagata I et al. Prospective reevaluation of risk factors in mother-to-child transmission of hepatitis C virus: high virus load, vaginal delivery, and negative anti-NS4 antibody. *J Infect Dis* 2000;182:1511-4.
8. Tajiri H, Miyoshi Y et al. Prospective study of mother-to-infant transmission of hepatitis C virus. *Ped Infect Dis J* 2001;20:10-4.
9. Paccagnini S, Principi N et al. Perinatal transmission and manifestation of hepatitis C virus infection in a high risk population. *Ped Infect Dis J* 1995;14:195-9.
10. Lin HH, Kao J-H. Effectiveness of second- and third-generation immunoassays for the detection of hepatitis C virus infection in pregnant women. *J Obstet Gynaecol Res* 2000;26:265-70.
11. Vrieling H, Reesink HW et al. Performance of three generations of anti-hepatitis C virus enzyme-linked immunosorbent assays in donors and patients. *Vox Sanguinis* 1997;72:67-70.
12. Zaaijer HL, Vrieling H et al. Confirmation of hepatitis C infection: a comparison of five immunoblot assays. *Transfusion* 1993;33:634-8.
13. Tovo PA, Pembrey L et al. Persistence rate and progression of vertically acquired hepatitis C infection. *J Infect Dis* 2001;181:419-24.
14. Ketzinel-Gilad M, Colodner SL et al. Transient transmission of hepatitis C virus from mothers to newborns. *European Journal of Clinical Microbiology and Infectious Diseases* 2000;19:267-74.
15. Public Health Agency of Canada. Canadian guidelines on sexually transmitted infections. Public Health Agency, Ottawa, 2006.
16. Haute Autorité de santé (HAS). Recommandations professionnelles. Suivi et orientation des femmes enceintes en fonction des situations à risque identifiées. HAS, Saint-Denis La Plaine, 2007.
17. Institute for Clinical Systems Improvement (ICSI). Health Care Guideline: Routine Prenatal Care. ICSI, Bloomington, 2007.
18. Centers for Disease and Control and Prevention (CDC). Sexually transmitted diseases treatment guidelines 2006. *MMWR* 2006;55(RR11):1-94.

## Infezione da HIV

- **Quesito 56** • Alle donne in gravidanza dovrebbe essere consigliato lo screening dell'infezione da *human immunodeficiency virus* (HIV) soltanto nel primo trimestre oppure sia nel primo trimestre sia nel terzo trimestre?
- **Quesito 57** • Lo screening dell'HIV dovrebbe essere proposto a tutte le donne in gravidanza oppure solo alle donne a rischio?

Si stima che, ogni anno, in Italia si infettino circa 3.500-4.000 persone con il virus umano dell'immunodeficienza acquisita (*human immunodeficiency virus*, HIV)<sup>1</sup>.

Dall'inizio dell'epidemia, nel 1982, la proporzione delle donne infette è andata progressivamente aumentando così come la proporzione di casi attribuibili a contatti ete-

rosessuali e la proporzione di stranieri affetti (vedi anche box *Fattori di rischio per le infezioni sessualmente trasmesse* a pagina 135). C'è un gradiente decrescente nord-sud nella diffusione della malattia<sup>2</sup>.

In Italia i dati sulle gestanti HIV-positivo vengono raccolti ed analizzati dal Progetto nazionale per la sorveglianza sul trattamento antiretrovirale in gravidanza. Da questo progetto, che al 2004 aveva raccolto dati su oltre 400 gravidanze, emerge che solamente una donna HIV-positiva su quattro che vanno incontro a gravidanza ha svolto un counselling preconcezionale, una su due non pianifica la gravidanza, una donna su quattro ha saputo solamente nel corso della gravidanza di aver contratto il virus dell'HIV; delle sieropositive, 40% è già in terapia antiretrovirale al momento del concepimento. In 30% dei casi i dati si riferiscono a donne di nazionalità straniera. Non sono stati segnalati casi di trasmissione verticale di HIV fra le donne che hanno svolto la prevenzione della trasmissione materno-fetale dell'infezione<sup>3</sup>.

L'identificazione precoce durante la gravidanza delle donne sieropositive per HIV è finalizzata a ridurre il rischio di trasmissione materno-fetale del virus (*mother-to-child transmission*, MTCT). In assenza di qualunque intervento preventivo, la MTCT è elevata (15%-30%). Oltre l'80% degli episodi di trasmissione del virus avviene nel terzo trimestre di gravidanza, durante il parto. Mettendo in atto interventi preventivi (taglio cesareo programmato a 38 settimane di età gestazionale e comunque prima della rottura delle membrane, profilassi con zidovudina, alimentazione artificiale del neonato) il rischio di MTCT si riduce a meno dell'1%<sup>4</sup>.

## Diagnostica

Il test di screening per la ricerca dell'infezione nella donna in gravidanza, unanimemente raccomandato in tutte le linee guida consultate<sup>5-9</sup>, si basa sulla ricerca degli anticorpi contro HIV 1 e 2 con metodo immunoenzimatico (tradizionalmente si utilizza il test ELISA) raccomandato in tutte le donne alla prima visita prenatale e, nelle donne a rischio, anche nel terzo trimestre di gravidanza (<36 settimane età gestazionale). Gli anticorpi si rilevano nel 95% dei pazienti dopo 3 mesi dall'infezione (noto come periodo finestra): un test di screening anticorpale negativo non esclude perciò una infezione recente. Un eventuale test positivo va confermato (per il rischio di falsi positivi) con un test più specifico che si basa sul metodo della immunofluorescenza (*Western blot*). In caso di positività del test, questa deve essere comunicata alla donna da un professionista preparato; la gravidanza dovrebbe essere seguita da un gruppo multidisciplinare e la donna dovrebbe essere sottoposta a screening anche per altre infezioni genitali.

Esistono infine dei test rapidi per la diagnosi di HIV che vengono sempre più frequentemente raccomandati perché in grado di dare una risposta in tempo reale, nella stessa seduta in cui si effettua il prelievo, e che, accompagnati a una azione di informazione pre test, riducono il rischio di perdita al follow-up delle donne sottoposte al test. Anche in questo caso un test positivo deve essere confermato con *Western blot*.

A causa del passaggio transplacentare degli anticorpi materni, per identificare l'infezione nel neonato si utilizzano test che, anziché dosare gli anticorpi, rilevano la pre-

senza dell'acido nucleico (*polymerase chain reaction* PCR) o dell'antigene virale. Il test anticorpale si riserva ai bambini di età superiore ai 18 mesi. L'infezione da HIV è caratterizzata da una fase asintomatica iniziale che gradualmente compromette il sistema immunitario e conduce allo sviluppo di AIDS in tempi che, nei soggetti non trattati, variano da pochi mesi a 17 anni<sup>10</sup>.

I test attualmente disponibili per la diagnosi di HIV nelle gestanti offrono specificità e sensibilità superiori a 99%<sup>11,12</sup>.

## Terapia

Interventi in epoca prenatale (come la terapia antiretrovirale e il taglio cesareo) o postnatale (come l'astensione dall'allattamento al seno) si sono mostrati efficaci nel ridurre la trasmissione madre-figlio<sup>13-17</sup>.

Una revisione sistematica (18 RCT, n=14.398) ha incluso studi clinici controllati randomizzati nei quali farmaci antiretrovirali sono stati confrontati *versus* placebo o fra di loro e studi clinici controllati randomizzati in cui sono stati confrontati regimi di diversa durata dei medesimi farmaci. Nel complesso, cicli brevi di farmaci antivirali sono risultati efficaci e sicuri nel ridurre la trasmissione verticale di HIV<sup>15</sup>. Per le donne con una carica virale plasmatica inferiore a 50 copie/mL e in trattamento antivirale i dati disponibili, compresi quelli di due ampie coorti europee<sup>17,18</sup>, supportano l'opzione di un parto per via vaginale<sup>4</sup>.

Dubbi sull'efficacia del trattamento nel tempo sono sorti dopo che alcuni studi hanno rilevato fenomeni di resistenza associati al trattamento con antiretrovirali per la riduzione della trasmissione madre-figlio del virus<sup>19,20</sup>. Lo studio *Pediatric AIDS clinical trials group protocol* ha rilevato mutazioni resistenti al farmaco entro 6 settimane dal parto nel 15% (IC 95%: 8%-23%) delle gestanti trattate con nevirapina<sup>19</sup>. In un altro studio, benché il 17,3% delle donne e l'8,3% dei neonati HIV infetti avesse sviluppato, rispettivamente, mutazioni zidovudina-resistenti o mutazioni resistenti agli inibitori della trascrizione inversa, la presenza di mutazioni resistenti non è stata associata in misura statisticamente significativa alla trasmissione perinatale<sup>20</sup>.

Una linea guida<sup>21</sup> raccomanda la presenza di un team multidisciplinare (nel quale siano compresi almeno un medico esperto di HIV, una ostetrica, un pediatra) nell'assistenza alla donna gravida HIV positiva.

## Raccomandazioni

- ▶ Lo screening per l'HIV deve essere offerto a tutte le donne all'inizio della gravidanza e al terzo trimestre, per consentire di programmare - per le donne risultate positive - gli interventi che si sono mostrati efficaci nel ridurre il rischio di trasmissione dell'infezione da madre a figlio.
- ▶ Ogni struttura sanitaria deve definire il percorso assistenziale per la donna in gravidanza HIV positiva, per garantirle l'assistenza da parte di un gruppo multidisciplinare di specialisti.

→ *Queste raccomandazioni attribuiscono valore alla disponibilità di interventi di provata efficacia nella riduzione del rischio di trasmissione verticale dell'infezione da HIV.*

## Bibliografia

1. Rezza G. AIDS 2007. Istituto superiore di sanità, Dipartimento malattie infettive parassitarie e immunomediate, luglio 2007. Disponibile all'indirizzo: [http://www.ministerosalute.it/resources/static/campagne/AIDS\\_Lug2007.pdf](http://www.ministerosalute.it/resources/static/campagne/AIDS_Lug2007.pdf) (visitato il 29-10-2010).
2. Istituto superiore di sanità. Registro nazionale AIDS. Disponibile all'indirizzo: <http://www.iss.it/regi/cont.php?id=26&lang=1&tipo=45> (visitato il 29-10-2010).
3. Floridia M, Polizzi C et al. HIV, gravidanza e terapia antiretrovirale. Notiziario Istituto superiore di sanità 2008;21(2):11-14. Disponibile all'indirizzo: [http://www.salute.gov.it/imgs/C\\_17\\_pubblicazioni\\_784\\_allegato.pdf](http://www.salute.gov.it/imgs/C_17_pubblicazioni_784_allegato.pdf) (visitato il 29-10-2010).
4. Royal College of Obstetricians and Gynaecologists. Management of HIV in pregnancy. RCOG Press, London, 2010. Disponibile all'indirizzo: <http://www.rcog.org.uk/files/rcog-corp/GT39HIVPregnancy0610.pdf> (visitato il 29-10-2010)
5. Low-Beer NM, Smith JR. Management of HIV in pregnancy. RCOG, London, 2004.
6. Centers for Disease and Control and Prevention. Revised recommendations for HIV testing of adults, adolescents, and pregnant women in health-care settings. MMWR 2006;55(RR14):1-17.
7. Haute Autorité de santé. Suivi et orientation des femmes enceintes en fonction des situations à risque identifiées. HAS, Saint-Denis La Plaine, 2007.
8. U.S. Preventive Services Task Force. Human Immunodeficiency Virus infection, topic page. Agency for Healthcare Research and Quality, Rockville, 2007.
9. Institute for Clinical Systems Improvement. Routine Prenatal Care 11th edition. ICSI, Bloomington, 2007.
10. Centers for Disease Control and Prevention. Sexually transmitted diseases treatment guidelines 2002. MMWR 2002;51:1-80.
11. Samson L, King S. Evidence-based guidelines for universal counselling and offering of HIV testing in pregnancy in Canada. Can Med Assoc J 1998;158:1449-57.
12. Public Health Laboratory Service AIDS Diagnosis Working Group. Towards error free HIV diagnosis: notes on laboratory practice. PHLS Microbiology Digest 1992;9:61-4.
13. Mandelbrot L, Le Chenadec et al. Perinatal HIV-1 transmission. Interaction between zidovudine prophylaxis and mode of delivery in the French perinatal cohort. JAMA 1998;280:55-60.
14. Duong T, Ades AE et al. Vertical transmission rates for HIV in the British Isles: estimates based on surveillance data. BMJ 1999;319:1227-9.
15. Volmink J, Siegfried NL et al. Antiretrovirals for reducing the risk of mother-to-child transmission of HIV infection. Cochrane Database Syst Rev 2007;(1):CD003510.
16. European Mode of Delivery Collaboration. Elective caesarean-section versus vaginal delivery in prevention of vertical HIV-1 transmission: a randomised clinical trial. The European Mode of Delivery Collaboration. Lancet 1999;353:1035-9.
17. Townsend CL, Cortina-Borja M et al. Low rates of mother-to-child transmission of HIV following effective pregnancy interventions in the United Kingdom and Ireland, 2000-2006. AIDS 2008;22:973-81.
18. Warszawski J, Tubiana R et al. Mother-to-child HIV transmission despite antiretroviral therapy in the ANRS French Perinatal Cohort. AIDS 2008;22:289-99.
19. Cunningham CK, Chaix ML et al. Development of resistance mutations in women receiving standard antiretroviral therapy who received intrapartum nevirapine to prevent perinatal human immunodeficiency virus type 1 transmission: a substudy of pediatric AIDS clinical trials group protocol 316. J Infect Dis 2002;186:181-8.
20. Palumbo P, Holland B et al. Antiretroviral resistance mutations among pregnant human immunodeficiency virus type 1-infected women and their newborns in the United States: vertical transmission and clades. J Infect Dis 2001;184:1120-6.
21. de Ruiter A, Mercey D et al. British HIV Association and Children's HIV Association guidelines for the management of HIV infection in pregnant women 2008. HIV Med 2008;9:452-502.



## Rosolia

• **Quesito 58** • Alle donne in gravidanza dovrebbe essere consigliato lo screening della rosolia soltanto nel corso della prima visita prenatale oppure sia nella prima visita sia a 17 settimane?

Lo scopo dello screening in gravidanza è quello di verificare l'immunità della madre tramite il rubeotest e quindi identificare le donne suscettibili all'infezione.

La rosolia è caratterizzata da *rash* febbrile, ma può essere asintomatica nel 20%-50% dei casi. La trasmissione dell'infezione al feto può determinare aborto, morte fetale o la sindrome da rosolia congenita (SRC) con difetti alla vista o cecità completa, sordità, malformazioni cardiache, ritardo mentale. Non vi è un trattamento per ridurre la trasmissione materno-fetale. Solamente dopo il parto, per il timore di rischi teratogeni, è consigliabile eseguire la vaccinazione nelle donne suscettibili per proteggere le future gravidanze<sup>1</sup>.

In uno studio di coorte il tasso di trasmissione congenita è stato globalmente del 43% nei neonati sopravvissuti. L'infezione contratta nelle prime 12 settimane di gravidanza ha comportato l'80% di infezioni congenite *versus* il 25% alla fine del secondo trimestre<sup>2</sup>. In un altro studio il tasso di trasmissione è risultato del 57-70% a 9-16 settimane, 22% a 17-20 settimane, del 17% a 21-24 settimane, ma nelle infezioni contratte oltre le 17 settimane di gravidanza l'unica conseguenza nel neonato è risultata un minimo rischio di sordità congenita<sup>3</sup>.

Il vaccino anti-rosolia è stato introdotto in Italia nel 1972. Inizialmente la vaccinazione è stata raccomandata solo per le ragazze in età prepubere. Negli anni novanta, con l'introduzione dei vaccini combinati, si è iniziato a vaccinare tutti i bambini di entrambi i sessi al di sotto dei due anni di vita. Attualmente la vaccinazione anti-rosolia rientra, insieme ai vaccini per parotite e morbillo, fra i vaccini previsti dal calendario nazionale per tutti i nuovi nati all'età di 12-15 mesi. La strategia ha condotto a una diminuzione importante dei casi di malattia (500 casi nel 2001 rispetto a 1.800 del 1997), ma è ancora presente nelle donne in età fertile. Per prevenire la rosolia congenita è stato stimato che la proporzione di donne in età fertile suscettibili alla rosolia non deve superare il 5%. Attualmente invece questo valore si attesta in media tra il 7 e il 10%<sup>4</sup>.

Le coperture vaccinali in Italia non sono ancora ottimali in tutte le regioni, non raggiungendo i valori soglia specifici che ne garantirebbero un controllo adeguato o l'eliminazione (in alcune regioni si attestano attorno al 50%)<sup>4</sup>. Per contrastare questa situazione è stato elaborato il *Piano nazionale per l'eliminazione del morbillo e della rosolia congenita* (PNEM), che si prefigge di ridurre e mantenere l'incidenza della rosolia congenita a valori inferiori a 1 caso ogni 100.000 nati vivi. La strategia di vaccinazione del PNEM<sup>5</sup> ha previsto i seguenti punti:

- raggiungere e mantenere nel tempo coperture per una dose di vaccino contro morbillo, rosolia e parotite (MPR) superiore al 95%;
- vaccinare sia i bambini oltre i 2 anni di età sia gli adolescenti ancora suscettibili,

effettuando una attività straordinaria di recupero rivolta ai bambini che frequentano le scuole elementari e medie;

- introdurre la seconda dose di vaccino contro morbillo, rosolia e parotite;
- adottare strategie mirate per la eliminazione della rosolia, con azioni rivolte alle donne in età fertile o in gravidanza e al personale esposto ad un elevato rischio professionale, basate sulla valutazione della immunità e la vaccinazione delle donne ancora suscettibili.

In Italia la SRC è stata soggetta a notifica obbligatoria tra il 1987 e il 1991; sono stati riportati 53 casi nel 1988, 76 nel 1989, 66 nel 1990, e 20 nel 1991. Dal 1992, la rosolia congenita è stata compresa, come ogni altra malattia infettiva non specificamente identificata, nella V classe di notifica, con una pressoché completa mancanza di segnalazioni e indisponibilità di dati annuali di incidenza. In Italia nel 2001 il tasso di incidenza annuale di SRC ha registrato un picco di 6 casi per 100.000<sup>6</sup>. Nel periodo 2005-2008 sono stati registrati 30 casi di rosolia nelle donne in gravidanza e 4 casi confermati di SRC<sup>6</sup>.

Dal 2005 si è avviata a livello nazionale una sorveglianza della rosolia congenita e della rosolia in gravidanza per valutare l'impatto delle strategie di vaccinazione in Italia<sup>7</sup>. Il nuovo decreto le include tra le malattie infettive comprese nella classe III, che prende in considerazione le malattie per le quali sono richieste particolari documentazioni e flussi informativi *ad hoc*, come malaria e tubercolosi<sup>7</sup>.

Il programma di sorveglianza per la rosolia congenita di Inghilterra e Galles ha rilevato una suscettibilità all'infezione leggermente più elevata in donne nullipare (2%) rispetto alle donne che avevano già partorito (1,2%) e diversificata per etnie<sup>8,9</sup>.

Dal 1976 al 1978 di 966 donne in gravidanza con diagnosi di rosolia 523 hanno scelto di abortire, e 36 hanno abortito spontaneamente. Si sono anche verificati 9 casi di natimortalità (5 con severe anomalie) e 5 morti in periodo neonatale. Dall'introduzione del vaccino combinato (rosolia, morbillo e parotite) nel periodo 1996 -2000, si è registrata una media di 3 nati affetti da SRC l'anno e di 4 aborti associati all'infezione (*comunicazione personale*, citato in<sup>1</sup>).

## Diagnostica

I test immunoenzimatici come *enzyme-linked immunosorbent assay* (ELISA) e *radial haemolysis* (RH) sono validi per lo screening degli anticorpi anti-rosolia e per l'identificazione delle donne suscettibili<sup>1</sup>.

Il Rubella Subcommittee del US National Committee for Clinical Laboratory Standards consiglia di utilizzare 10 IU/mL come *cut-off* per definire l'individuazione di anticorpi anti-rosolia, con test di sensibilità e specificità adeguate (almeno 98% e >99% rispettivamente)<sup>10</sup>.

## Trattamento

Non esiste trattamento per prevenire o ridurre la trasmissione madre-figlio in gravidanza.

La vaccinazione durante la gravidanza rimane controindicata poiché il vaccino potrebbe essere teratogeno<sup>1</sup>, sebbene la sorveglianza di 680 nati vivi da donne inavvertitamente vaccinate nei primi tre mesi (con HPV-77, Cendehill o RA27/3) non abbiano segnalato casi di SRC<sup>11</sup>.

L'assistenza offerta in gravidanza rappresenta una opportunità per identificare le donne suscettibili in modo da pianificare una vaccinazione postpartum e proteggere le eventuali future gravidanze. Quindi lo screening di suscettibilità è raccomandato, non per una sua effettiva efficacia, ma come strumento di sorveglianza della SRC.

## Raccomandazione

- ▶ Lo screening sierologico per la suscettibilità alla rosolia deve essere offerto a tutte le donne all'inizio della gravidanza. Nelle donne risultate suscettibili alla rosolia il test deve essere ripetuto a 17 settimane e deve essere programmata la vaccinazione nel periodo postnatale, allo scopo di proteggere le eventuali future gravidanze.
- *Questa raccomandazione attribuisce valore alla possibilità di identificare, attraverso lo screening, le donne suscettibili in modo da pianificare una vaccinazione postpartum e, allo stesso tempo, di informare le donne con una infezione rubeolica contratta in gravidanza dei rischi per lo sviluppo fetale associati all'infezione.*

## Bibliografia

1. National Collaborating Centre for Women's and Children's Health. Antenatal Care. Routine care for the healthy pregnant woman. RCOG Press, London, 2008.
2. Miller E, Cradock-Watson JE et al. Consequences of confirmed maternal rubella at successive stages of pregnancy. *Lancet* 1982;2:781-4.
3. Grillner L, Forsgren M et al. Outcome of rubella during pregnancy with special reference to the 17th-24th weeks of gestation. *Scand J Infect Dis* 1983;15:321-5.
4. Istituto superiore di sanità. Centro nazionale di epidemiologia, sorveglianza e promozione della salute. Epicentro. Rosolia. Sorveglianza. Disponibile all'indirizzo: <http://www.epicentro.iss.it/problemi/rosolia/sorveglianza.asp> (visitato il 29-10-2010. Ultimo aggiornamento 19-03-2009).
5. Accordo tra il Ministro della salute, le Regioni e le Province Autonome sul documento recante: "Piano nazionale per l'eliminazione del morbillo e della rosolia congenita". Disponibile all'indirizzo: <http://www.governo.it/backoffice/allegati/20894-1712.pdf> (visitato il 29-10-2010).
6. Pandolfi E, Chiaradia G et al. Prevention of congenital rubella and congenital varicella in Europe. *Euro Surveill* 2009;14:1-5. URL: <http://www.eurosurveillance.org/images/dynamic/EE/V14N09/art19133.pdf> (visitato il 29-10-2010).
7. Ciofi degli Atti M, Filia A. Avvio a livello nazionale della sorveglianza della rosolia congenita e della rosolia in gravidanza. Istituto superiore di sanità. Centro nazionale di epidemiologia, sorveglianza e promozione della salute. Epicentro. Rosolia. Disponibile all'indirizzo: <http://www.epicentro.iss.it/problemi/rosolia/rosoliaCiofi.asp> (visitato il 29-10-2010. Ultimo aggiornamento 23-06-2008).
8. Miller E, Waight P et al. The epidemiology of rubella in England and Wales before and after the 1994 measles and rubella vaccination campaign: fourth joint report from the PHLS and the National Congenital Rubella Surveillance Programme. *Commun Dis Rep CDR Rev* 1997;7:R26-32.
9. Tookey PA, Corina-Borja M et al. Rubella susceptibility among pregnant women in North London, 1996-1999. *J Public Health Med* 2002;24:211-6.
10. Skendzel LP, Kiefer DJ et al. Detection and quantitation of Rubella IgG Antibody: evaluation and performance criteria for multiple component test products, specimen handling, and use of test products in the clinical laboratory; approved guideline. NCCLS document 1997; I/LA6-A.
11. Revised ACIP recommendation for avoiding pregnancy after receiving a rubella-containing vaccine. *MMWR Report* 2001;50:1117.

## Infezione da streptococco gruppo B

- **Quesito 59** • Alle donne in gravidanza dovrebbe essere consigliato lo screening dell'infezione da streptococco di gruppo B?
- **Quesito 60** • Le donne in gravidanza con infezione da streptococco di gruppo B dovrebbero ricevere un trattamento antibiotico intraparto?
- **Quesito 61** • Le donne in gravidanza con fattori di rischio per infezione da streptococco di gruppo B non sottoposte a screening dovrebbero ricevere un trattamento antibiotico intraparto?

Lo streptococco di gruppo B (*Streptococcus agalactiae*, GBS) è una delle principali cause di severa infezione neonatale. Il batterio può essere presente nel tratto gastrointestinale o genitale della donna in maniera sintomatica o asintomatica. La prevalenza tra le donne in gravidanza è risultata di 10-30% negli USA e di 28% nel Regno Unito<sup>1,2</sup>. Nell'area nordorientale dell'Italia, uno studio di popolazione ha stimato una prevalenza di donne positive per GBS pari a 17,9%<sup>3</sup>.

La colonizzazione batterica materna intraparto è un fattore di rischio per la malattia precoce neonatale che può manifestarsi con polmonite, meningite, sepsi, morte. Circa 80% delle sepsi neonatali da SGB è dovuta a trasmissione durante il travaglio e il parto<sup>4</sup>. La prevalenza di infezione neonatale in Gran Bretagna è di 0,4-1,4 ogni 1.000 nati vivi<sup>1</sup>.

In Emilia-Romagna, uno studio di popolazione ha rilevato, in nati di età inferiori a tre mesi nel periodo 2003-2005 (n=112.933), una incidenza di malattia da GBS pari a 0,50 per 1.000 nati vivi<sup>5</sup>.

Uno studio di coorte prospettico, condotto in Emilia-Romagna tra il 2003 e il 2008, ha registrato i casi di infezioni invasive da GBS nei bambini di età inferiore ai 7 giorni. Sono state osservate 61 infezioni a esordio precoce in 214.120 nati vivi. Quattordici neonati (23%) erano nati pretermine. Tra i 47 bambini nati a termine, 28 sono nati da madri senza fattori di rischio e 7 sono nati da madri che non avevano altro fattore di rischio oltre la colonizzazione GBS. Solo 10 delle 41 donne che avevano eseguito lo screening in gravidanza avevano una coltura GBS positiva. La malattia si è manifestata più grave nei neonati a minore età gestazionale, ma la maggior parte dei casi di meningite sono stati osservati in neonati a termine nati da madri con coltura GBS negativa. Nove neonati, nati da madri con uno o più fattori di rischio, cinque delle quali erano state trattate con macrolidi, sono risultati GBS positivi nonostante la terapia antibiotica intraparto<sup>6</sup>.

In uno studio prospettico condotto in 12 punti nascita della regione Piemonte, selezionati in base al numero di parti nell'anno 2008, la prevalenza media di gravide colonizzate da SGB è risultata 13,8% (range: 2,6%-21,9%); 12,6% (range: 1,4%-16,4%) delle gravide non ha eseguito il tampone o non lo aveva disponibile al momento del parto<sup>7</sup>.

## Diagnostica

Il tampone vagino-rettale eseguito tra 35 e 37 settimane di gestazione appare il test più sensibile (79-97%) e specifico per identificare le donne con probabile colonizzazione batterica al parto e con un più alto rischio di trasmissione perinatale del microrganismo<sup>1,2</sup>. La colonizzazione può essere intermittente o transitoria, perciò il valore predittivo positivo di un esame colturale eseguito a più di 5 settimane dal parto è basso e risulta di scarsa utilità clinica<sup>2</sup>. Un esame urine positivo per la presenza di SGB è considerato un segno di importante colonizzazione materna e di aumentato rischio di infezione neonatale, perciò un'indicazione al trattamento antibiotico<sup>2,8</sup>.

In una revisione sistematica, i valori predittivi positivi per colture eseguite fra 35 e 37 settimane di età gestazionale sono risultati compresi fra 43% e 100% (media: 69%) e i valori predittivi negativi sono risultati compresi fra 80% e 100% (media: 94%)<sup>9</sup>.

## Trattamento

La prevenzione della malattia neonatale si può basare su diverse strategie:

- lo screening colturale in gravidanza per tutte le donne con trattamento antibiotico intraparto (per esempio: 5 milioni di unità di penicillina G per via endovenosa, seguiti da 2,5 milioni di unità ogni 4 ore; oppure, in caso di allergia alla penicillina senza rischi di anafilassi, 2 g di cefazolina per via endovenosa, seguiti da 1 g ogni 8 ore; oppure, in caso di allergia alla penicillina e rischio di anafilassi, clindamicina per via endovenosa 900 mg ogni 8 ore o eritromicina endovenosa 500 mg ogni 6 ore<sup>13</sup>) solo per le positive;
- trattamento antibiotico mirato in situazioni di rischio clinico per trasmissione verticale, vale a dire:
  - parto pretermine (<37 settimane)
  - febbre materna (>37,5°C)
  - prolungata rottura delle membrane (>18 ore)
  - precedente figlio con infezione neonatale
  - batteriuria durante la gravidanza

Un confronto tra questi metodi in uno studio americano ha dimostrato una maggior efficacia dello screening colturale universale rispetto a quello basato sui soli fattori di rischio (rischio relativo, RR: 0,46; IC 95%: 0,36-0,60)<sup>10</sup>.

Non vi sono trial di confronto tra screening prenatale e nessuna strategia, né di confronto tra diverse modalità di screening, perciò i dati che dimostrano una efficacia nella riduzione di infezioni neonatali derivano da studi osservazionali<sup>1,8</sup>.

Una revisione sistematica (3 RCT, n=852) ha valutato gli effetti della profilassi antibiotica intraparto rispetto a nessun trattamento. Il rischio di *bias* negli studi inclusi è stato giudicato elevato. La profilassi antibiotica non riduce in misura statisticamente significativa l'incidenza di mortalità per tutte le cause, la mortalità per infezione da GBS o per infezioni causate da batteri diversi da GBS. La profilassi antibiotica intraparto, rispetto a nessun trattamento, riduce l'infezione a esordio precoce (*early onset GBS infection*; 3 RCT, n=488 bambini; RR: 0,17; IC 95%: 0,04-0,74; differenza di rischio

-0,04; IC 95%: da -0,07 a -0,01; numero necessario da trattare, NNT: 25; IC 95%: 14-100). L'incidenza di sepsi da GBS a esordio tardivo (*late onset GBS infection*) o da altri organismi e l'infezione puerperale non è risultata differente in misura statisticamente significativa tra i due gruppi. Un trial (n=352 donne) che ha confrontato ampicillina e penicillina intraparto non ha registrati differenze significative negli esiti neonatali o materni. La revisione sistematica conclude che i *bias* nella conduzione degli studi possono avere condotto a una stima non corretta della efficacia della terapia antibiotica intraparto nella riduzione della infezione a esordio precoce (*early onset GBS infection*)<sup>11</sup>.

Gli eventuali effetti dannosi dello screening culturale universale e di un trattamento antibiotico in tutte le gravide positive al tampone potrebbero essere l'induzione di resistenze e l'aumento di infezioni neonatali da parte di batteri diversi dal SGB resistenti all'ampicillina<sup>8,12,13</sup>.

## Raccomandazioni

- ▶ L'esecuzione dello screening dell'infezione da streptococco beta-emolitico gruppo B con tampone vaginale e rettale e terreno di coltura selettivo è raccomandata per tutte le donne a 36-37 settimane.
  - ▶ Le donne in gravidanza con infezione da streptococco di gruppo B devono ricevere un trattamento antibiotico intraparto.
- *Queste raccomandazioni attribuiscono valore alla possibilità di identificare, attraverso lo screening, le donne nelle quali il trattamento antibiotico intraparto è potenzialmente in grado di ridurre una infezione neonatale da SGB a esordio precoce (early onset GBS infection) e alla possibilità di ridurre il numero delle donne che arrivano al parto con tampone eseguito da oltre 5 settimane (considerato l'intervallo ottimale), considerando che comunque, prima delle 37 settimane compiute, vi è indicazione alla profilassi antibiotica intraparto indipendentemente dal risultato del test.*

## Bibliografia

1. National Collaborating Centre for Women's and Children's Health. Antenatal Care. Routine care for the healthy pregnant woman. RCOG Press, London, 2008.
2. National Center for Infectious Diseases. Prevention of Perinatal Group B Streptococcal Disease. Revised Guidelines from CDC. MMWR Recommendations and Reports 2002;51(RR11):1-22.
3. Busetti M, D'Agaro P et al. Group B streptococcus prevalence in pregnant women from North-Eastern Italy: advantages of a screening strategy based on direct plating plus broth enrichment. J Clin Pathol 2007;60:1140-3.
4. Institute for Clinical Systems Improvement. Health Care Guideline: Routine Prenatal Care. ICSI, Bloomington, 2007.
5. Berardi A, Lugli L et al. GBS Prevention Working Group of Emilia-Romagna. Group B streptococcal infections in a northern region of Italy. Pediatrics 2007;120:e487-93.
6. Berardi A, Lugli L et al. GBS Prevention Working Group of Emilia-Romagna. Group B Streptococcus early-onset disease in Emilia-romagna: review after introduction of a screening-based approach. Pediatr Infect Dis J 2010;29:115-21.
7. Tibaldi C, Masuelli G et al. Prevenzione dell'infezione neonatale da streptococco  $\beta$  emolitico di gruppo B (GBS). Risultati del Progetto regionale di ricerca finalizzata sui protocolli in uso presso i punti nascita e proposta di un protocollo regionale condiviso. Tendenze Nuove 2010;2:141-7.
8. Recommendation statement from the Canadian Task Force on Preventive Health Care. Prevention of group B streptococcal infection in newborns. CMAJ 2002;166:928-30.

9. Valkenburg-van den Berg AW, Houtman-Roelofsen RL et al. Timing of group B streptococcus screening in pregnancy: a systematic review. *Gynecol Obstet Invest* 2010;69:174-83.
10. Schrag SJ, Zell ER et al. A population-based comparison of strategies to prevent early-onset group B streptococcal disease in neonates. *New Eng J Med* 2002;347:233-9.
11. Ohlsson A, Shah VS. Intrapartum antibiotics for known maternal Group B streptococcal colonization. *Cochrane Database*

*Syst Rev* 2009;(3):CD007467.

12. Stoll BJ, Hansen N et al. Changes in pathogens causing early-onset sepsis in very-lowbirth-weight infants. *N Engl J Med* 2002;347:240-7.
13. Society of Obstetricians and Gynaecologists of Canada. *Clinical Practice Guidelines. The prevention of early-onset neonatal group B Streptococcal disease.* *J Obstet Gynaecol Can* 2004;26:826-32.

## Sifilide

- **Quesito 62** • Lo screening della sifilide dovrebbe essere proposto a tutte le donne in gravidanza oppure solo alle donne a rischio?
- **Quesito 63** • Alle donne in gravidanza dovrebbe essere consigliato lo screening della sifilide soltanto nel primo trimestre oppure sia nel primo sia nel terzo trimestre?

I dati delle notifiche di malattia infettiva, riportate dal 1999 al 2004 al Ministero della salute secondo il D.M. 15.12.90 e trasmesse all'ISTAT, indicano un incremento delle infezioni da sifilide in Italia. L'aumento, mai rilevato in Italia dalla fine degli anni settanta, è stato registrato soprattutto nelle regioni ad elevata densità urbana come la Lombardia, il Lazio, il Piemonte e l'Emilia-Romagna. Nel 2007, sono stati registrati in Italia 720 casi di sifilide, 561 dei quali in soggetti di sesso maschile, secondo i dati di Epicentro (<http://www.epicentro.iss.it/problemi/sifilide/epid.asp>).

L'infezione in gravidanza può comportare gravi danni fetali per la possibilità di trasmissione verticale, sia per via transplacentare sia al momento del parto (morte endouterina fetale fino a un terzo dei casi, parto pretermine, anomalie congenite, infezione neonatale attiva). La sifilide primaria e secondaria, se non trattate, comportano un rischio di trasmissione fetale del 70-100%, se trattate di 1,8%<sup>1-3</sup>. La prevenzione e la diagnosi della sifilide congenita dipendono quindi dalla diagnosi e dal trattamento dell'infezione nella donna in gravidanza.

## Diagnostica

Lo screening sierologico è possibile mediante due tipi di test<sup>1</sup>:

- test non specifici per il treponema: *carbon antigen test/rapid plasma reagin test* (RPR) e *venereal diseases research laboratory* (VDRL) sono insufficienti per porre da soli diagnosi di infezione, ma correlati direttamente con l'attività della malattia: un cambiamento nel titolo di almeno due diluizioni (per esempio da 1:8 a 1:32, oppure da 1:16 a 1:4) assume un significato clinico (occorre però utilizzare sempre lo stesso test, eseguito sempre nello stesso laboratorio). Solitamente, ma non sempre, questi test si negativizzano dopo la terapia

- test specifici per il treponema: *treponema pallidum haemagglutination assay* (TPHA), *treponema pallidum particle agglutination assay* (TPPA), *fluorescent treponemal antibody absorption test* (FTA-abs), *treponemal ELA* IgG e IgM.

I test specifici per il treponema rimangono generalmente positivi per tutta la vita indipendentemente dalla terapia e dall'attività della malattia. Nel 15-25% dei pazienti trattati durante lo stadio primario dell'infezione si può però osservare una sieroconversione dopo 2-3 anni. Non essendo correlati con l'attività della malattia, non vanno utilizzati per valutare la risposta al trattamento farmacologico.

## Trattamento

Ogni donna gravida con reazione sierologica positiva per la sifilide dovrebbe essere considerata infetta a meno che non sia già stata trattata e sia già stato dimostrato un declino dei titoli anticorpali.

Il farmaco d'elezione per il trattamento della sifilide è la penicillina G per via parenterale ed è anche l'unico farmaco con documentata efficacia nella terapia dell'infezione in gravidanza. La penicillina è efficace sia nel trattare l'infezione che nel prevenire la trasmissione materno-fetale<sup>1-3</sup>.

Un rapporto degli US Preventive Services, pubblicato successivamente alla linea guida *Antenatal Care* e finalizzato all'aggiornamento delle informazioni incluse in un precedente documento<sup>5</sup>, include una revisione sistematica (5 studi) degli studi pubblicati in lingua inglese fra il 1 gennaio 2003 e il 31 luglio 2008. La revisione sistematica è stata condotta per rispondere a due quesiti clinici: lo screening per la sifilide in gravidanza riduce la prevalenza della sifilide congenita nei neonati? Lo screening per la sifilide o il trattamento con penicillina durante la gravidanza produce danni per le donne o i neonati?

Uno studio (n=418.871), condotto in Cina nel periodo 2003-2005, risponde al primo quesito. L'attuazione di un programma di screening universale per la sifilide ha ridotto il tasso di incidenza della sifilide in gravidanza da 54 a 22 casi per 100.000 donne.

I rischi dello screening sono valutati in due studi. Il primo (n >300.000), condotto a Vienna fra il 1988 e il 1999, con una incidenza di sifilide di circa 1,8%, ha registrato una frequenza complessiva di falsi positivi biologici dello 0,26% (0,26% nelle donne di età compresa fra 21 e 30 anni; 0,22% nelle donne di età compresa fra 31 e 40 anni). Lo studio ha una ridotta generalizzabilità, poiché non riporta le frequenze specifiche registrate in donne in gravidanza.

Il secondo studio (n=8.892) informa sui risultati falsamente positivi registrati in 4 ospedali boliviani fra gennaio 2004 e aprile 2005. Il test *carbon antigen test/rapid plasma reagin test* (RPR) ha mostrato un tasso di falsi positivi di 0,91% in confronto con il gold standard *treponema pallidum haemagglutination assay* (TPHA); TPHA è risultato positivo in 83 donne con RPR negativo, verosimilmente in seguito a una pregressa infezione.

I rischi della terapia sono stati valutati in due studi. Il database di una compagnia assicurativa ha permesso di calcolare la frequenza di reazioni allergiche gravi entro 14 giorni dalla somministrazione di penicillina in circa 10 milioni di pazienti. La peni-



cillina è stata somministrata 199.862 volte nel corso dello studio, nel 53% dei casi in donne, nel 35% dei casi in adulti di età 20-39 anni. Ogni 10.000 somministrazioni sono stati registrati 0,1 casi di anafilassi, 0,2 interventi di rianimazione, 2,1 casi di effetti collaterali negativi, 2,4 casi di allergia generalizzata e 4,7 di ogni reazione allergica. La mancanza di dati derivati specificatamente da donne in gravidanza limita la generalizzabilità di queste informazioni.

Uno studio caso-controllo ungherese (n=1.374) non ha rilevato una associazione fra somministrazione di penamicillina (una formulazione orale di penicillina) e difetti di chiusura isolati oro-facciali.

Non sono disponibili studi clinici controllati randomizzati o quasi randomizzati che abbiano confrontato l'efficacia di dosi diverse di penicillina o l'efficacia della penicillina verso altri antibiotici<sup>6</sup>. Il follow-up prevede un controllo del titolo anticorpale nel terzo trimestre e al momento del parto, ma molte donne partoriscono prima di una evidente risposta sierologica al trattamento<sup>1</sup>.

## Raccomandazione

---

► Lo screening sierologico della sifilide, effettuato con un test specifico per il treponema, è raccomandato in tutte le donne alla prima visita e alla fine della gravidanza.

→ *Questa raccomandazione attribuisce valore alla possibilità di identificare, attraverso lo screening, le donne affette da sifilide, dal momento che è disponibile un trattamento antibiotico di provate efficacia e sicurezza.*

## Bibliografia

---

1. National Collaborating Centre for Women's and Children's Health. Antenatal Care. Routine care for the healthy pregnant woman. RCOG Press, London, 2008.

2. Centers for Disease and Control and Prevention. Sexually transmitted diseases treatment guidelines 2006. MMWR 2006;55(RR11):1-94.

3. Public Health Agency of Canada. Canadian guidelines on sexually transmitted infections. Public Health Agency, Ottawa, 2006.

4. Wolff T, Shelton E et al. Screening for syphilis infection in pregnant women: evidence for the U.S. Preventive Services Task Force reaffirmation recommendation statement. Ann Intern Med 2009;150:710-6.

5. U.S. Preventive Services Task Force. Screening for syphilis infection: recommendation statement. Agency for Healthcare Research and Quality, Rockville, 2004.

6. Walker GJA. Antibiotics for syphilis diagnosed during pregnancy. Cochrane Database Syst Rev 2010;(1):CD001143.

## Toxoplasmosi

- **Quesito 64** • Alle donne in gravidanza dovrebbe essere consigliato lo screening della toxoplasmosi?
- **Quesito 65** • La donna che sieroconverte in gravidanza dovrebbe ricevere un trattamento antiprotozoario?
- **Quesito 66** • Il feto di una madre che sieroconverte in gravidanza dovrebbe essere sottoposto a esami per diagnosticare l'avvenuta infezione?
- **Quesito 67** • Le donne dovrebbero ricevere informazioni relative alla prevenzione primaria della toxoplasmosi in gravidanza?

La trasmissione materno-fetale è possibile in caso di prima infezione in corso di gravidanza, in una donna perciò precedentemente sieronegativa. Il rischio globale di trasmissione al feto risulta compreso tra 18-44%, ma dipende dall'epoca gestazionale, variando tra 6 e 26% in caso di infezione materna a 7-15 settimane di amenorrea e tra 32-93% tra 29 e 34 settimane. Anche il quadro clinico e la gravità dell'infezione congenita dipendono dall'epoca gestazionale in cui avviene l'infezione, ma in modo inversamente proporzionale: più precoce è l'infezione più grave è il danno. La percentuale globale di manifestazioni cliniche tra i neonati da madri infette varia tra 14 e 27%<sup>1-3</sup>. Le principali sequele sono corioretinite, cecità, idrocefalo, danni neurologici e ritardo mentale.

L'infezione è ubiquitaria, ma la suscettibilità all'infezione (vale a dire il tasso di donne sieronegative in gravidanza) varia tra i paesi: negli USA la sieroprevalenza nella popolazione in età riproduttiva è circa 15%<sup>4</sup>, in Gran Bretagna 10%-18% delle donne in gravidanza sono sieropositive<sup>5-7</sup>, in Spagna 19-29%<sup>8,9</sup>, in Francia e Grecia 55%<sup>10</sup>, in Italia 40%<sup>11</sup>.

Nel nostro paese, il 60% delle donne in gravidanza è quindi a rischio d'infezione con possibile trasmissione al feto. In altri termini, circa 600 su 1.000 donne possono contrarre l'infezione in gravidanza e, stimando un tasso di sieroconversione in Europa di 2,4-16 per mille<sup>12</sup>, si attendono 1-10 casi di infezione primaria ogni 1.000 gravidanze.

La diversa prevalenza dell'infezione è la ragione principale delle differenti politiche di screening adottate, o viceversa giudicate inappropriate, nei diversi paesi.

### Diagnostica

Lo screening prenatale è offerto in Italia, Francia, Svizzera, Austria, Germania. Prevede un primo test sierologico per stabilire lo stato immunologico e/o rilevare precocemente la malattia in gravidanza (anticorpi specifici antitoxoplasma IgG e IgM). In caso di sieronegatività, e quindi di suscettibilità all'infezione, il test si ripete con cadenza mensile o trimestrale fino al termine della gravidanza, vista la scarsa o nulla sintomatologia della malattia. Nella maggior parte dei casi (più del 90%) la diagnosi differenziale

tra infezione precedente e infezione in atto è chiara, nei restanti casi si rendono necessari approfondimenti diagnostici<sup>13</sup>. Poichè nessun test si autosostiene, per precisare l'evoluzione dell'infezione è necessario lo studio della cinetica delle IgG su un ulteriore prelievo, la valutazione dell'avidità IgG e della presenza di IgA<sup>14</sup>.

La diagnosi di infezione fetale è possibile mediante l'amniocentesi e la ricerca del DNA parassitario nel liquido amniotico con tecnica *polymerase chain reaction* (PCR). In caso la diagnosi di infezione fetale venga confermata la donna può decidere se interrompere la gravidanza (se nei termini di legge per periodo gestazionale) oppure iniziare o continuare una terapia farmacologica.

Lo screening neonatale è adottato in Polonia, Danimarca, Svezia, Brasile e alcune aree degli Stati Uniti. Ha lo scopo di identificare i neonati affetti, tramite la ricerca di IgM specifiche sul sangue raccolto con *Guthrie card* alla nascita, da sottoporre a terapia con pirimetamina e sulfadiazina per un anno, anche in assenza di sintomi<sup>15</sup>. Questa strategia sembra identificare l'85% dei neonati con infezione<sup>5</sup>.

Sebbene il costo di questa seconda modalità di screening sia stimato in un decimo rispetto a quello prenatale, esistono delle perplessità:

- non esistono studi che abbiano confrontato gli effetti della terapia postnatale rispetto all'assenza di terapia sul rischio di manifestazioni cliniche o di sequele tardive nei bambini con toxoplasmosi congenita
- questo tipo di approccio è inefficace sui danni irreversibili già presenti alla nascita e andrebbe quindi adottato qualora non siano realizzabili altre opzioni.

Lo screening non è raccomandato nel Regno Unito<sup>5</sup>, negli Stati Uniti, in Norvegia, dove non lo si ritiene giustificato dal punto di vista rapporto benefici/danni.

## Terapia

Non esiste un reale consenso sulle modalità di trattamento per le donne con infezione primaria in gravidanza (schemi variabili di spiramicina o pirimetamina-sulfadiazina). Questo dato riflette la mancanza di studi sui benefici della terapia e la necessità di minimizzare gli effetti avversi dei farmaci.

Una revisione sistematica non ha identificato nessuno studio controllato randomizzato che abbia valutato l'efficacia della terapia antibiotica prenatale in donne con infezione primaria allo scopo di prevenire l'infezione congenita e migliorare gli esiti neonatali<sup>16</sup>.

Gli unici studi disponibili comprendono coorti di donne con sieroconversione a diverse epoche gestazionali e sottoposte a diverse modalità (inizio, durata, tipo di farmaco utilizzato) di trattamento, con notevoli difficoltà nell'interpretare i dati provenienti da revisioni sistematiche. Le coorti di controllo sono inoltre inevitabilmente di esigue dimensioni, essendo rappresentate da donne non trattate la cui infezione è stata tardivamente identificata in gravidanza.

Una revisione sistematica di studi di coorte pubblicati nel periodo 1980-2005 ha selezionato 26 studi, comprendenti 1.745 donne infette e 691 neonati con infezione congenita<sup>17</sup>. La metanalisi dei dati, aggiustata per epoca gestazionale e altre covariabili, ha registrato una debole evidenza di maggior rischio di trasmissione verticale all'au-

mentare dell'intervallo di tempo tra sieroconversione materna e inizio del trattamento: se iniziato entro 3 settimane rispetto a 8 settimane o più l'*odds ratio* (OR) è risultato 0,48 (IC 95%: 0,28-0,80), mentre la probabilità di manifestazioni cliniche nel bambino fino al primo anno di vita non differiva tra donne trattate e non trattate (OR: 1,11; IC 95%: 0,61-2,02), indipendentemente dall'epoca gestazionale della sieroconversione.

Le criticità legate allo screening dell'infezione da toxoplasma in gravidanza sono:

- i falsi positivi legati alla titolazione delle IgM e la loro possibile persistenza fino a 18 mesi dopo l'infezione<sup>18,19</sup>
- l'accuratezza della diagnosi di infezione fetale mediante PCR su liquido amniotico: la mancanza di una tecnica standardizzata è un fattore che incide in misura rilevante sulla sensibilità e specificità dell'esame, variabile nei diversi contesti e nei diversi laboratori (53-97% e 91-100%, rispettivamente)<sup>2, 20-22</sup>
- la mancanza di chiare prove di efficacia del trattamento con antibiotici nelle gravide con infezione acuta nel prevenire l'infezione congenita o migliorare gli esiti neonatali. Ciò non significa che non possano esistere benefici, ma gli studi attuali non chiariscono se questi siano tali da superare gli eventuali effetti dannosi dei farmaci verso la madre e il feto<sup>16,17</sup>
- le perdite di feti sani legate all'amniocentesi (0,5-1% di complicanze) o alle interruzioni di gravidanza indotte dallo screening, effetti da considerare specialmente in *setting* dove l'incidenza è bassa: negli Stati Uniti è stata stimata una perdita addizionale di 18,5 feti per prevenire 1 caso di toxoplasmosi congenita<sup>19</sup>.

I paesi come Regno Unito e Stati Uniti, in cui lo screening non è raccomandato, puntano gli sforzi sulla prevenzione primaria, vale a dire misure igieniche per evitare l'infezione in gravidanza (lavaggio delle mani prima della preparazione dei cibi, lavaggio accurato di frutta e verdura prima del consumo, consumo di carni cotte, utilizzo di guanti in caso di contatto con il suolo, attenzione a evitare il contatto con feci di gatto). Queste misure igieniche possono essere adottate quotidianamente in maniera relativamente semplice, ma la maggior parte delle donne non è consapevole delle modalità attraverso le quali prevenire l'esposizione<sup>23</sup>.

Una revisione sistematica ha identificato un unico studio clinico controllato randomizzato *cluster* (n=432), di scadente qualità e privo di misure di associazione, che ha valutato l'efficacia di interventi di educazione prenatale per la prevenzione della toxoplasmosi. Nello studio, 26 corsi di accompagnamento alla nascita sono stati assegnati all'intervento e 26 al controllo. L'intervento consisteva nella distribuzione di un opuscolo, nell'esposizione di un poster e nell'offerta di una presentazione di 10 minuti sulla prevenzione della toxoplasmosi. I conduttori avevano ricevuto in precedenza una formazione di un'ora. Fra le donne del gruppo di intervento sono state registrate, in misura statisticamente significativa, migliore igiene degli alimenti e, limitatamente al sottogruppo di donne professionalmente occupate, migliore igiene personale. Solo 5% delle donne ha riferito di ricordare di avere ricevuto informazioni specifiche sulla toxoplasmosi. Due studi osservazionali *prima-dopo*, riportati nella revisione sistematica,

hanno rilevato una riduzione dei tassi di sieroconversione (da 1,43% a 0,09%) e una frazione maggiore di donne informate (da 24,3% a 45,3%) in coloro che erano state esposte in gravidanza a informazioni sulla prevenzione dell'infezione.

## Raccomandazioni

- ▶ Lo screening prenatale della toxoplasmosi è raccomandato e consiste in una sierologia al primo controllo prenatale, ripetuta ogni 4-6 settimane se il primo esame risulta negativo, fino al termine della gravidanza.
- ▶ Le donne devono essere informate delle misure igieniche che possono evitare l'infezione in gravidanza.

## Raccomandazione per la ricerca

- ▶ Sono necessari studi clinici controllati randomizzati che valutino l'efficacia e la sicurezza in gravidanza dei trattamenti per la toxoplasmosi.
- *Queste raccomandazioni attribuiscono valore alla possibilità di identificare, attraverso lo screening, le donne suscettibili di toxoplasmosi, alle quali fornire informazioni e istruzioni sui trattamenti e i comportamenti potenzialmente in grado di ridurre la trasmissione materno fetale di Toxoplasma gondii.*

## Bibliografia

1. Dunn D. Mother to child transmission of toxoplasmosis: risks estimates or clinical counselling. *Lancet* 1999;353:1829-33.
2. Foulon W et al. Treatment of toxoplasmosis during pregnancy: a multicenter study of impact on fetal transmission and children's sequelae at age 1 year. *Am J Obstet Gynecol* 1999;180:410-5.
3. Pratlong F, Boulot P et al. Antenatal diagnosis of congenital toxoplasmosis: evaluation of the biological parameters in a cohort of 286 patients. *Br J Obstet Gynaecology* 1996;103:552-7.
4. Jones JL, Kruszon-Moran D et al. Toxoplasma gondii Infection in the United States, 1999-2000. *Emerg Infect Dis* 2003;11:1371-4.
5. National Collaborating Centre for Women's and Children's Health. Antenatal Care. Routine care for the healthy pregnant woman. RCOG Press, London, 2008.
6. Ades AE, Parker S et al. Maternal prevalence of toxoplasma antibody based on anonymous neonatal serosurvey: a geographical analysis. *Epidemiol Infect* 1993;110:127-33.
7. Allain JP, Palmer CR et al. Epidemiological study of latent and recent infection by toxoplasma gondii in pregnant women from a regional population in the UK. *J Infect* 1998;36:189-96.
8. Gutierrez-Zufiaurre N et al. Seroprevalence of antibodies against Treponema pallidum, Toxoplasma gondii, rubella virus, hepatitis B and C virus, and HIV in pregnant women. *Enferm Infecc Microbiol Clin* 2004;22:512-6.
9. Munoz Batet C et al. Toxoplasmosis and pregnancy. Multicenter study of 16,362 pregnant women in Barcelona. *Med Clin (Barc)* 2004;123:12-6.
10. Cook A J C et al. Sources of toxoplasma infection in pregnant women: European multicentre case-control study. *BMJ* 2000;321:142-7.
11. Istituto superiore di sanità, Centro nazionale di epidemiologia, sorveglianza e promozione della salute. Epicentro. Toxoplasmosi. Disponibile all'indirizzo: <http://www.epicentro.iss.it/problemi/toxoplasmosi/toxoplasmosi.asp> (visitato il 29-10-2010. Ultimo aggiornamento il 23-06-2008).
12. Eskild A et al. Screening for toxoplasmosis in pregnancy: what is the evidence of reducing a health problem? *J Med Screen* 1996;3:188.

13. Montoya JG, Liesenfeld O. Toxoplasmosis. *Lancet* 2004;363:1965-76.
14. Lappalainen M, Hedman K. Serodiagnosis of toxoplasmosis. The impact of measurement of IgG avidity. *Ann Ist Super Sanita* 2004;40:81-8.
15. Röser D, Nielsen HV et al. Congenital toxoplasmosis – a report on the Danish neonatal screening programme 1999-2007. *J Inherit Metab Dis* 2010;33(suppl2):S241-7.
16. Peyron F, Wallon M et al. Treatments for toxoplasmosis in pregnancy. *Cochrane Database Syst Rev* 2010;(1):CD001684.
17. SYROCOT (Systematic Review on Congenital Toxoplasmosis) study group. Effectiveness of prenatal treatment for congenital toxoplasmosis: a meta-analysis of individual patients' data. *Lancet* 2007;369:115-22.
18. Montoya JG, Liesenfeld O. Toxoplasmosis. *Lancet* 2004;363:1965-76.
19. Bader TJ, Asch DA et al. Prenatal screening for toxoplasmosis. *Obstet Gynecol* 1997;90:457.
20. Chabbert E et al. Comparison of Two Widely Used PCR Primer Systems for Detection of Toxoplasma in Amniotic Fluid, Blood, and Tissues. *J Clin Microbiol* 2004;4:1719-22.
21. Vidigal PV et al. Prenatal toxoplasmosis diagnosis from amniotic fluid by PCR. *Rev Soc Bras Med Trop* 2002;35:1-6.
22. Thalib L et al. Prediction of congenital toxoplasmosis by polymerase chain reaction analysis of amniotic fluid. *BJOG* 2005;112:567-74.
23. Kaye A. Toxoplasmosis: diagnosis, treatment, and prevention in congenitally exposed infants. *J Pediatr Health Care*. Pubblicato online il 14-06-2010.
24. Di Mario S, Basevi V et al. Prenatal education for congenital toxoplasmosis. *Cochrane Database Syst Rev* 2009;(1):CD006171.

## Infezione da *Herpes simplex virus*

- **Quesito 68** • Alle donne in gravidanza dovrebbe essere consigliato lo screening per l'*Herpes simplex virus* (HSV)?
- **Quesito 69** • Le donne in gravidanza con infezione da HSV dovrebbero ricevere un trattamento antivirale?
- **Quesito 70** • Lo screening dell'HSV dovrebbe essere proposto a tutte le donne in gravidanza oppure solo alle donne a rischio?

La sieroprevalenza dell'infezione da virus dell'*Herpes simplex* di tipo 2 fra le donne negli Stati Uniti, stimata pari a 23%<sup>1</sup>, è superiore a quella rilevata in Europa occidentale e meridionale<sup>2</sup>. Circa il 75% delle donne con infezione genitale ricorrente da HSV andrà incontro ad almeno una ricorrenza nel corso della gravidanza e circa il 14% avrà sintomi prodromici o una ricorrenza al momento del parto<sup>3</sup>.

L'herpes neonatale è una severa infezione virale (HSV-1 e HSV-2) contratta nella quasi totalità dei casi tramite contatto diretto con le secrezioni materne al momento del parto<sup>4</sup>. Il neonato può presentare un quadro infettivo localizzato a pelle, occhi, bocca, oppure al sistema nervoso centrale (encefalite), o ancora un quadro disseminato a più organi.

Fattori che influenzano la probabilità di trasmissione sono<sup>5</sup>:

- il tipo di infezione: il rischio di trasmissione al neonato da madre infetta è alto (30%-50%) in caso di infezione primaria contratta presso il termine di gravidanza; il rischio di trasmissione al neonato è basso (<1%) in caso di infezione primaria contratta nella prima metà della gravidanza o in caso di episodi ricorrenti presso il termine di gravidanza

- la presenza di anticorpi materni protettivi capaci di attraversare la placenta
- la modalità del parto (vaginale o cesareo, tempo tra la rottura delle membrane e il parto, l'uso di monitoraggio sullo scalpo fetale). Eccezionalmente l'infezione congenita può trasmettersi per via placentare.

La prevenzione dell'infezione neonatale si basa su due aspetti fondamentali<sup>6-9</sup>:

- prevenire l'infezione primaria nella donna durante l'ultimo trimestre di gravidanza. A tale scopo, le donne in gravidanza dovrebbero astenersi dall'aver rapporti sessuali con partner infetti, o sospetti tali, durante l'ultimo trimestre di gravidanza
- evitare durante il parto l'esposizione del neonato alle lesioni erpetiche.

Il taglio cesareo è raccomandato in caso di infezione primaria se le lesioni sono presenti al momento del parto o compaiono nelle ultime 6 settimane di gravidanza.

In presenza di lesioni attive da infezione ricorrente le linee guida disponibili non concordano nel raccomandare il taglio cesareo, per il rischio veramente basso di trasmissione al neonato.

L'infezione ricorrente durante la gravidanza non è una indicazione al taglio cesareo. Il taglio cesareo non elimina del tutto il rischio di trasmissione.

## Diagnostica

L'isolamento virale in coltura è il test diagnostico migliore in caso di lesioni attive, ma perde sensibilità in caso di lesioni ricorrenti o in via di guarigione, con possibili falsi negativi. La ricerca del DNA virale con tecnica PCR è più sensibile, ma non sempre fattibile su prelievi genitali. La negatività dei test colturali non indica con certezza un'assenza di infezione, poiché l'eliminazione virale è intermittente.

Il test sierologico anticorpale permette la distinzione del sierotipo e può identificare le persone infette asintomatiche. Una sierologia positiva per HSV-2 è nella quasi totalità dei casi dovuta a infezione anogenitale, mentre in caso di sierologia positiva isolata per HSV-1 in un soggetto asintomatico, non è possibile distinguere tra infezione orolabiale e anogenitale.

Le colture virali eseguite durante la gravidanza in donne con o senza lesioni genitali visibili, non predicano la possibilità di eliminazione del virus durante il parto<sup>10</sup>.

In caso di un primo episodio clinico di herpes genitale nel terzo trimestre di gravidanza, vista la possibilità di infezioni asintomatiche, la distinzione tra infezione primaria o ricorrente può essere difficile. Solo in questi casi può essere utile eseguire un test immunologico (dosaggio IgG anti-HSV-1 e 2), poiché il tipo di infezione influenza la modalità del parto<sup>6</sup>.

## Terapia

La terapia con acyclovir per via orale può essere intrapresa in caso di episodio infettivo in gravidanza (con cautela prima delle 20 settimane di gestazione) allo scopo di ridurre l'entità e la durata dei sintomi e ridurre il periodo di eliminazione del virus. Raramente è necessario in caso di episodio ricorrente, andrebbe proposto in caso di

sintomi severi o nelle forme disseminate (in quest'ultimo caso per via endovenosa)<sup>6-9</sup>.

Una revisione sistematica (7 RCT, n=1.249) ha confrontato acyclovir *versus* placebo o nessun trattamento (5 trial) e valacyclovir *versus* placebo (2 trial). Non è stato possibile stimare l'efficacia della profilassi antivirale antepartum sull'herpes neonatale, dal momento che non si sono verificati casi sintomatici nei gruppi a confronto. Nelle donne con herpes ricorrente la terapia soppressiva con acyclovir durante le ultime 4 settimane di gravidanza riduce la presenza di lesioni genitali al momento del parto (rischio relativo, RR: 0,28; IC 95%: 0,18-0,43), con conseguente riduzione di tagli cesarei (RR: 0,30; IC 95%: 0,20-0,45). Alla profilassi antivirale è risultata associata un minore probabilità di riscontrare HSV al parto (RR: 0,14; IC 95%: 0,05-0,39)<sup>11</sup>.

Le informazioni su valacyclovir e famciclovir sono ancora insufficienti<sup>6</sup>.

Non vi sono studi che supportano l'utilizzo di una terapia antivirale in donne in gravidanza sierologicamente positive all'HSV, ma senza storia clinica di herpes genitale<sup>7</sup>.

## Raccomandazione

- ▶ Lo screening per l'infezione da HSV-1 e HSV-2 nelle donne in gravidanza non è raccomandato.
- *Questa raccomandazione attribuisce valore alla possibilità, in caso di infezione primaria, quando le lesioni erpetiche genitali sono presenti al momento del parto o compaiono nelle ultime 6 settimane di gravidanza, di evitare durante il parto l'esposizione del neonato alle lesioni erpetiche genitali effettuando un taglio cesareo, indipendentemente dallo stato sierologico.*

## Bibliografia

1. Xu F, Sternberg MR et al. Trends in Herpes Simplex Virus type 1 and type 2 seroprevalence in the United States. *JAMA* 2006;296:964-73.
2. Smith JS, Robinson NJ. Age-specific prevalence of infection with herpes simplex virus types 2 and 1: a global review. *J Infect Dis* 2002;186(Suppl 1):S3-S28.
3. Sheffield JS, Hill JB, Hollier LM, Laib VR, Roberts SW, Sanchez PJ et al. Valacyclovir prophylaxis to prevent recurrent herpes at delivery: a randomized clinical trial. *Obstetrics & Gynecology* 2006;108:141-7.
4. Brown ZA, Selke S et al. The acquisition of herpes simplex virus during pregnancy. *N Engl J Med* 1997;337:509-15.
5. Brown ZA, Wald A et al. Effect of serologic status and abdominal deliveries on transmission rates of herpes simplex virus from mother to infant. *JAMA* 2003;289: 203-9.
6. Royal College of Obstetricians and Gynaecologists. Management of genital herpes in pregnancy. RCOG Press, London, 2007.
7. Centers for Disease and Control and Prevention. Sexually transmitted diseases treatment guidelines 2006. *MMWR* 2006;55(RR11):1-94.
8. Public Health Agency of Canada. Canadian guidelines on sexually transmitted infections. Public Health Agency, Ottawa, 2006.
9. American College of Obstetricians and Gynecologists. Management of herpes in pregnancy. ACOG Practice Bulletin No. 82. *Obstet Gynecol* 2007;109:1489-98.
10. Arvin AM, Hensleigh PA et al. Failure of antepartum maternal cultures to predict the infant's risk of exposure to herpes simplex virus at delivery. *N Engl J Med* 1986;315:796-800.
11. Hollier LM, Wendel GD. Third trimester antiviral prophylaxis for preventing maternal genital herpes simplex virus (HSV) recurrences and neonatal infection. *Cochrane Database Syst Rev* 2008;(1):CD004946.



## Gonorrea

- **Quesito 71** • Alle donne in gravidanza dovrebbe essere offerto lo screening per la gonorrea?
- **Quesito 72** • Lo screening della gonorrea dovrebbe essere proposto a tutte le donne in gravidanza oppure solo alle donne a rischio?

La gonorrea si trasmette sessualmente per contatto diretto delle mucose interessate (vedi box *Fattori di rischio per le infezioni sessualmente trasmesse* a pagina 135), ma può anche essere trasmessa dalla madre al neonato durante il parto (rischio di trasmissione 30%-47%) e causare oftalmite con congiuntivite, ulcere corneali, ascessi, perforazioni oculari fino alla cecità permanente. Sono inoltre possibili infezione sistemica nel neonato con artrite, sepsi, meningite e endometrite o sepsi materna<sup>1-5</sup>.

Nei paesi dell'Europa occidentale l'incidenza della gonorrea presenta attualmente il minimo storico dopo uno spettacolare declino iniziato negli anni settanta e varia fra 5 e 40/100.000, mentre negli Stati Uniti si attesta su 250/100.000<sup>6</sup>.

L'associazione tra infezione gonococcica e esiti perinatali avversi (corioamnionite, rottura prematura delle membrane, parto pretermine, neonato di basso peso alla nascita) merita ulteriori conferme. Al momento non esistono trial randomizzati che documentino l'efficacia di diagnosi e trattamento dell'infezione nel modificare tali esiti<sup>1</sup>.

Studi clinici randomizzati su donne in gravidanza con colture positive per il gonococco hanno dimostrato l'efficacia della terapia antibiotica nell'eradicazione dell'infezione (89-97% dei casi), ma non quale regime di trattamento risulta efficace nella prevenzione dell'infezione neonatale<sup>7</sup>.

La profilassi universale oculare neonatale con nitrato d'argento, tetraciline o eritromicina (effettuata in tutti i neonati entro un'ora dalla nascita) si è dimostrata invece efficace nel ridurre i casi di cecità da infezione gonococcica in 89-90% dei casi<sup>3,8</sup>.

Negli Stati Uniti, la U.S. Preventive Services Task Force (USPSTF)<sup>9</sup>, l'American Academy of Family Physicians (AAFP)<sup>10</sup>, e l'American College of Obstetricians and Gynecologists<sup>11</sup> raccomandano lo screening delle donne in gravidanza a rischio di infezione. I Centers for Disease Control and Prevention<sup>12</sup> raccomandano di eseguire il test alla prima visita e di ripeterlo nel terzo trimestre in coloro che hanno mantenuto comportamenti a rischio.

Sono considerati a rischio di infezione i soggetti:

- con età minore di 25 anni e sessualmente attivi
- con più partner sessuali
- con pregressi episodi di gonorrea o malattie sessualmente trasmesse
- provenienti da aree con alta prevalenza della malattia.

## Raccomandazione

---

- ▶ Lo screening di routine per la gonorrea non è raccomandato nelle donne in gravidanza, ma deve essere offerto alle donne a rischio di infezione.
- *Questa raccomandazione riflette la mancanza di informazioni sulla efficacia del trattamento dell'infezione gonococcica nella riduzione di esiti perinatali avversi e attribuisce valore ai benefici relativi dello screening nella popolazione a rischio di infezione.*

## Bibliografia

---

1. National Collaborating Centre for Women's and Children's Health. Antenatal Care. Routine care for the healthy pregnant woman. RCOG, London, 2008.
2. Centers for Disease and Control and Prevention. Sexually transmitted diseases treatment guidelines 2006. MMWR 2006;55(RR11):1-94.
3. U.S. Preventive Services Task Force. Screening for Gonorrhea: Recommendation Statement. Agency for Healthcare Research and Quality, Rockville, 2005.
4. Public Health Agency of Canada. Canadian guidelines on sexually transmitted infections. Public Health Agency, Ottawa 2006.
5. Institute for Clinical Systems Improvement. Health Care Guideline: Routine Prenatal Care. ICSI, Bloomington, 2007.
6. Carosi G, Matteelli A et al. Le malattie sessualmente trasmesse classiche ed emergenti nei paesi industrializzati e nei paesi in via di sviluppo. Ann Ist Super Sanità 2000;36:393-7.
7. Brocklehurst P. Antibiotics for gonorrhoea in pregnancy. In: Cochrane Database Syst Rev 2009;(4):CD000098 (aggiornato all'11-06-2009).
8. Kapoor VS, Whyte R et al. Interventions for preventing ophthalmia neonatorum (Protocol). Cochrane Database Syst Rev 2009;(1):CD001862.
9. Meyers D, Wolff T et al. USPSTF. USPSTF recommendations for STI screening. Am Fam Physician 2008;77:819-24.
10. American Academy of Family Physicians. Summary of recommendations for clinical preventive services. Disponibile all'indirizzo: <http://www.aafp.org/online/en/home/clinical/exam.html> (visitato il 29-10-2010).
11. American College of Obstetricians and Gynecologists. ACOG Committee Opinion. Primary and preventive care: periodic assessments. Obstet Gynecol 2003;102:1117-24.
12. Centers for Disease Control and Prevention. Sexually transmitted diseases treatment guidelines, 2006. MMWR 2006;55(RR11):6-8.

# Screening per problemi clinici

## Diabete gestazionale

• **Quesito 73** • Quali sono la validità diagnostica e l'efficacia nella pratica dei test di screening per identificare le donne a rischio di diabete in gravidanza?

Il diabete mellito gestazionale (GDM) è caratterizzato da una intolleranza al glucosio di entità variabile, che inizia o viene diagnosticata per la prima volta in gravidanza e, nella maggior parte dei casi, si risolve non molto tempo dopo il parto<sup>1</sup>. È necessario documentare la risoluzione della condizione dopo la nascita, poiché vengono erroneamente diagnosticate come affette da GDM numerose donne in gravidanza con diabete di tipo 2 non diagnosticato in precedenza<sup>2</sup>. Una revisione sistematica<sup>3</sup> (20 RCT, n=675.455) ha osservato fra le 31.867 donne diagnosticate come affette da GDM un rischio aumentato (rischio relativo, RR: 7,43; intervallo di confidenza al 95%, IC 95%: 4,79-11,51) di diabete di tipo 2 (definito con un test da carico di glucosio o con glicemia plasmatica a digiuno) almeno 6 settimane dopo la fine della gravidanza indice, rispetto alle 643.588 donne non affette da GDM. In questa popolazione, con una prevalenza complessiva stimata di GDM pari a 4,7%, comprensiva dei casi di diabete preconcettuale non riconosciuto, il rischio assoluto di diabete di tipo 2 fra le esposte è risultato del 12,54% (IC 95%: 12,18-12,91), con numero di soggetti da esporre per un danno (NNH) pari a 9 (IC 95%: 8,4-9).

Screening e diagnosi di GDM costituiscono un argomento storicamente controverso<sup>4-10</sup>. Revisioni sistematiche<sup>11</sup>, linee guida<sup>12-15</sup> e rapporti di *technology assessment*<sup>16</sup> concludono che non vi sono prove che dimostrino l'efficacia nella pratica di uno screening universale di GDM. Di questi documenti, alcuni<sup>12,16</sup> non hanno potuto includere nella valutazione delle prove i risultati di studi divenuti disponibili solo successivamente alla loro pubblicazione: uno studio clinico controllato randomizzato (RCT) sull'efficacia del trattamento di *mild* GDM<sup>17-19</sup> e lo studio osservazionale HAPO<sup>20,21</sup>. Diversamente, linee guida nordamericane<sup>22,23</sup> raccomandano lo screening universale.

Anche i criteri diagnostici per GDM fin qui utilizzati differiscono, in termini di glucosio utilizzato (75 g o 100 g) durante il test da carico orale, valori soglia e numero di valori superiori alla soglia necessari a porre diagnosi; queste discrepanze sono la conseguenza dell'incertezza sugli effetti dei livelli di glicemia materna nei confronti di esiti rilevanti di salute per il feto e il neonato<sup>7</sup>.

La contemporanea presenza di documenti di riferimento non concordanti ha generato in Italia comportamenti difforni in diverse regioni e fra i diversi professionisti coinvolti nell'assistenza in gravidanza.

Per affrontare e risolvere questa disomogeneità assistenziale, l'Istituto superiore di

sanità (ISS) ha convocato un gruppo di lavoro\* – costituito da rappresentanti delle società scientifiche coinvolte nel *management* del diabete gestazionale (Associazione medici diabetologi, AMD; Società italiana di diabetologia, SID), da componenti del *panel* della linea guida *Gravidanza fisiologica* e da membri dell'ISS, con il supporto metodologico e organizzativo del Centro per la valutazione dell'efficacia dell'assistenza sanitaria, CeVEAS – cui è stato affidato il mandato di raggiungere una posizione condivisa sulla base delle prove di efficacia disponibili e alla luce delle pratiche cliniche in uso in Italia.

Il gruppo di lavoro ha considerato ed esaminato le prove disponibili, le posizioni di istituzioni e di gruppi di ricerca, le linee guida, i *consensus statement* nazionali e internazionali e i documenti di riferimento utilizzati dai medici italiani per la diagnosi del diabete gestazionale. La descrizione e l'interpretazione delle prove saranno disponibili in una prossima versione di questa linea guida.

Il gruppo di lavoro ha prodotto un aggiornamento delle raccomandazioni su screening e diagnosi del diabete gestazionale, che è stato successivamente approvato dal *panel* della linea guida *Gravidanza fisiologica*, da AMD e da SID.

## Raccomandazioni

---

- ▶ Al primo appuntamento in gravidanza, a tutte le donne che non riportano determinazioni precedenti, va offerta la determinazione della glicemia plasmatica per identificare le donne con diabete preesistente alla gravidanza. Sono definite affette da diabete preesistente alla gravidanza le donne con valori di glicemia plasmatica a digiuno  $\geq 126$  mg/dl (7,0 mmol/l), di glicemia plasmatica *random*  $\geq 200$  mg/dl (11,1 mmol/l), di HbA1c (standardizzata ed eseguita entro le 12 settimane)  $\geq 6,5\%$ . Indipendentemente dalla modalità utilizzata, è necessario che risultati superiori alla norma siano confermati in un secondo prelievo.
- ▶ Nelle donne con gravidanza fisiologica è raccomandato lo screening per il diabete gestazionale, eseguito utilizzando fattori di rischio definiti.

A 16-18 settimane di età gestazionale, alle donne con almeno una delle seguenti condizioni:

- diabete gestazionale in una gravidanza precedente
- indice di massa corporea (IMC) pregravidico  $\geq 30$
- riscontro, precedentemente o all'inizio della gravidanza, di valori di glicemia plasmatica compresi fra 100 e 125 mg/dl (5,6-6,9 mmol/l)

---

\* Al gruppo di lavoro hanno partecipato Vittorio Basevi, Matteo Bonomo, Silvana Borsari, Antonino Di Benedetto, Graziano Di Cianni, Serena Donati, Sandro Gentile, Pantaleo Greco, Annunziata Lapolla, Marina Maggini, Nicola Magrini, Alfonso Mele, Francesco Nonino, Gabriele Riccardi, Tullia Todros. Ha collaborato Simona Di Mario.

deve essere offerta una curva da carico con 75 g di glucosio (OGTT 75 g) e un ulteriore OGTT 75 g a 28 settimane di età gestazionale, se la prima determinazione è risultata normale.

Sono definite affette da diabete gestazionale le donne con uno o più valori di glicemia plasmatica superiori alle soglie riportate nella tabella 5.

A 24-28 settimane di età gestazionale, alle donne con almeno una delle seguenti condizioni:

- età  $\geq 35$  anni
- indice di massa corporea (IMC) pregravidico  $\geq 25$  kg/m<sup>2</sup>
- macrosomia fetale in una gravidanza precedente ( $\geq 4,5$  kg)
- diabete gestazionale in una gravidanza precedente (anche se con determinazione normale a 16-18 settimane)
- anamnesi familiare di diabete (parente di primo grado con diabete tipo 2)
- famiglia originaria di aree ad alta prevalenza di diabete: Asia meridionale (in particolare India, Pakistan, Bangladesh), Caraibi (per la popolazione di origine africana), Medio Oriente (in particolare Arabia Saudita, Emirati Arabi Uniti, Iraq, Giordania, Siria, Oman, Qatar, Kuwait, Libano, Egitto)

deve essere offerto un OGTT 75 g.

Sono definite affette da diabete gestazionale le donne con uno o più valori di glicemia plasmatica superiori alle soglie riportate nella tabella 5.

- ▶ Per lo screening del diabete gestazionale non devono essere utilizzati la glicemia plasmatica a digiuno, glicemie *random*, *glucose challenge test* (GCT) o minicurva, glicosuria, OGTT 100 g.
- ▶ I professionisti devono informare le donne in gravidanza che:
  - nella maggioranza delle donne il diabete gestazionale viene controllato da modifiche della dieta e dall'attività fisica
  - se dieta e attività fisica non sono sufficienti per controllare il diabete gestazionale, è necessario assumere insulina; questa condizione si verifica in una percentuale compresa fra il 10% e il 20% delle donne
  - se il diabete gestazionale non viene controllato, c'è il rischio di un'aumentata frequenza di complicazioni della gravidanza e del parto, come pre-eclampsia e distocia di spalla
  - la diagnosi di diabete gestazionale è associata a un potenziale incremento negli interventi di monitoraggio e assistenziali in gravidanza e durante il parto
  - le donne con diabete gestazionale hanno un rischio aumentato, difficile da quantificare, di sviluppare un diabete tipo 2, in particolare nei primi 5 anni dopo il parto.

- ▶ Alle donne cui è stato diagnosticato un diabete gestazionale deve essere offerto un OGTT 75 g non prima che siano trascorse 6 settimane dal parto.

**Tabella 5. Criteri per la diagnosi di GDM con OGTT 75 g**

| <i>glicemia plasmatica</i> | <i>mg/dl</i> | <i>mmol/l</i> |
|----------------------------|--------------|---------------|
| diggiuno                   | ≥92          | ≥5,1          |
| dopo 1 ora                 | ≥180         | ≥10,0         |
| dopo 2 ore                 | ≥153         | ≥8,5          |

## Raccomandazione per la ricerca

- ▶ Si devono condurre studi clinici controllati randomizzati multicentrici per confrontare efficacia e costo-efficacia delle diverse modalità di screening del diabete gestazionale.

## Bibliografia

1. Reece EA, Leguizamón G, Wiznitzer A. Gestational diabetes: the need for a common ground. *Lancet* 2009;373:1789-97.
2. Turok DK, Ratcliffe SD, Baxley AG. Management of gestational diabetes mellitus. *Am Fam Physician* 2003;68:1769-72.
3. Bellamy L, Casas JP et al. Type 2 diabetes mellitus after gestational diabetes: a systematic review and meta-analysis. *Lancet* 2009;373:1773-9.
4. Waugh N, Royle P et al. Screening for hyperglycaemia in pregnancy: a rapid update for the National Screening Committee. *Health Technol Assess* 2010;14(45):1-183. Disponibile all'indirizzo: <http://www.hta.ac.uk/fullmono/mon1445.pdf> (visitato il 27-07-2011).
5. Royal College of Obstetricians and Gynaecologists (RCOG). Scientific Advisory Committee. Opinion Paper 23. Diagnosis and treatment of gestational diabetes. RCOG Press, London, 2011. Disponibile all'indirizzo: <http://www.rcog.org.uk/files/rcog-corp/SAC23Diabetes.pdf> (visitato il 27-07-2011).
6. Ryan EA. Diagnosing gestational diabetes. *Diabetologia* 2011;54(3):480-6.
7. Holt RI, Coleman MA, McCance DR. The implications of the new International Association of Diabetes and Pregnancy Study Groups (IADPSG) diagnostic criteria for gestational diabetes. *Diabet Med* 2011;28:1-3.
8. Blackwell SC. Staying with old guidelines. *Am J Obstet Gynecol* 2011;204:371-2.
9. Rouse DJ. Marry old and new guidelines. *Am J Obstet Gynecol* 2011;204:371-2.
10. Long H. Diagnosing gestational diabetes: can expert opinions replace scientific evidence? *Diabetologia* 2011;54(9):2211-3.
11. Tieu J, Middleton P et al. Screening and subsequent management for gestational diabetes for improving maternal and infant health. *Cochrane Database Syst Rev* 2010;(7):CD007222.
12. National Collaborating Centre for Women's and Children's Health. Antenatal care. Routine care for the healthy pregnant woman. RCOG Press, London, 2008. Disponibile all'indirizzo: <http://www.nice.org.uk/nicemedia/pdf/CG62FullGuidelineCorrectedJune2008.pdf> (visitato il 27-07-2011).
13. National Collaborating Centre for Women's and Children's Health. Diabetes in pregnancy. Management of diabetes and its complications from preconception to the postnatal period. RCOG Press, London, 2008. Disponibile all'indirizzo: <http://www.nice.org.uk/nicemedia/live/11946/41320/41320.pdf> (visitato il 27-07-2011).
14. Collège national des gynécologues et obstétriciens français. Société francophone du diabète. Recommandations pour la pratique clinique. Le diabète gestationnel. *J Gynecol Obstet Biol Reprod* 2010;39:S1-S342.
15. Scottish Intercollegiate Guidelines Network (SIGN). Management of diabetes. A national clinical guideline. SIGN, Edinburgh, 2010. Disponibile all'indirizzo: <http://www.sign.ac.uk/pdf/sign116.pdf> (visitato il 27-07-2011).
16. Hillier T, Vesco K et al. Screening for gestational diabetes

mellitus. Evidence Synthesis No. 60. Agency for Healthcare Research and Quality, Rockville, 2008. Disponibile all'indirizzo: <http://www.uspreventiveservicestaskforce.org/uspstf08/gestdi-ab/gdes.pdf> (visitato il 27-07-2011).

17. Landon MB, Spong CY et al. A multicenter, randomized trial of treatment for mild gestational diabetes. *N Engl J Med* 2009;361:1339-48.

18. Landon MB, Mele L et al. The relationship between maternal glycemia and perinatal outcome. *Obstet Gynecol* 2011;117:218-24.

19. Durnwald CP, Mele L et al. Glycemic characteristics and neonatal outcomes of women treated for mild gestational diabetes. *Obstet Gynecol* 2011;117:819-27.

20. The HAPO Study Cooperative Research Group. Hyper-

glycemia and adverse pregnancy outcomes. *N Engl J Med* 2008;358:1991-2002.

21. The HAPO Study Cooperative Research Group. Hyperglycaemia and adverse pregnancy outcome (HAPO) study: associations with maternal body mass index. *BJOG* 2010;117:575-84.

22. ADA, American Diabetes Association (ADA). Standards of medical care in diabetes - 2011. *Diabetes Care* 2011;34(Suppl 1):S11-S61.

23. American Association of Clinical Endocrinologists (AACE). American Association of Clinical Endocrinologists medical guidelines for developing a diabetes mellitus comprehensive care plan. *Endocrin Pract* 2011;17(Suppl2):1-53. Disponibile all'indirizzo: <http://alt.aace.com/pub/pdf/guidelines/DMGuidelinesCCP.pdf> (visitato il 27-07-2011).

## Pre-eclampsia

• **Quesito 74** • Qual è la validità diagnostica dei test di screening per identificare le donne a rischio di sviluppare pre-eclampsia?

La pre-eclampsia è una condizione solitamente associata a ipertensione e proteinuria, che si manifesta nella seconda metà della gravidanza. L'ipertensione è definita come il rilievo di una singola pressione arteriosa diastolica di 110 mmHg o il rilievo consecutivo di 90 mmHg in due misurazioni successive a distanza di almeno 4 ore<sup>1</sup>. La proteinuria è definita come un'escrezione maggiore o uguale a 300 mg di proteina in una raccolta delle urine di 24 ore o il rilievo mediante striscia reattiva (*dipstick*) di due campioni di urina da raccolta pulita a distanza di almeno 4 ore con 2+ di proteinuria<sup>2</sup>.

L'ipertensione in gravidanza è tuttora una delle cause principali di morte materna nel Regno Unito, che dispone di una sorveglianza sistematica della mortalità materna<sup>3</sup>; è stato stimato che segni o sintomi parziali siano presenti in una donna ogni 10 e che in circa il 20% di queste donne la condizione progredisca fino a pre-eclampsia<sup>4</sup>.

La pre-eclampsia viene attualmente giudicata una condizione complessa, caratterizzata da danno endoteliale generalizzato. La presentazione di segni e sintomi può essere multiforme e non limitata al solo aumento di pressione arteriosa e alla comparsa di proteinuria. L'assistenza in gravidanza è un'occasione per identificare un aumento della pressione arteriosa, soprattutto in gruppi che sono a maggior rischio, e per istruire le donne sui sintomi che potrebbero indicare l'evolvere della malattia.

### Descrizione delle prove

La linea guida *Antenatal care*<sup>5</sup> ha valutato le informazioni disponibili sui diversi test proposti per lo screening della pre-eclampsia. I test considerati sono alfafetoproteina (2 studi); DNA fetale (2 studi); beta-gonadotropina corionica umana, beta-hCG (3 studi);

calciuria (2 studi); rapporto calcio/creatinina (4 studi); incisura protodiastolica (*notching*) bilaterale delle arterie uterine (4 studi); combinazione di ultrasonografia Doppler delle arterie uterine e *marker* sierici (2 studi); intervallo fra le gravidanze (3 studi), misurazione della pressione arteriosa alla prima visita (4 studi); ricerca della proteinuria (1 studio), concludendo che, oltre a misurazione della pressione arteriosa e della proteinuria, nessuno dei test considerati offre una validità diagnostica sufficiente per essere utilizzati nell'assistenza di routine.

La stima combinata delle probabilità pre test e dei rapporti di verosimiglianza positivi (LR+) e negativi (LR-) e dei valori predittivi positivi (VPP) e negativi (VPN) dell'ultrasonografia Doppler riportati in una revisione sistematica<sup>6</sup> di 87 studi (n=211.369) pubblicati fino a febbraio 2003 è illustrata nella tabella 6 alla pagina seguente.

**Tabella 6. Stima combinata di probabilità pretest, rapporti di verosimiglianza e valori predittivi dell'ultrasonografia Doppler<sup>6</sup> (modificata)**

*Popolazione a basso rischio*

| Marcatore<br>(n° studi)                              | Probabilità<br>pre test %<br>(IC 95%) | LR+*<br>(IC 95%) | LR-**<br>(IC 95%) | Probabilità post test                            |  |
|--|---------------------------------------|------------------|-------------------|--|--|
|  |                                       |                  |                   | probabilità di<br>risultato positivo<br>(IC 95%) | probabilità di<br>risultato negativo<br>(IC 95%) |
| Indice di resistenza >0,58 o >90°-95° percentile (8) | 2,5 (2,5-2,6)                         | 4,2 (3,6-5,1)    | 0,6 (0,5-0,7)     | 9,7 (8,5-1,6)                                    | 1,5 (1,3-1,8)                                    |
| Ogni <i>notch</i> diastolico (12)                    | 2,5 (2,5-2,6)                         | 3,5 (3,1-3,9)    | 0,8 (0,7-0,8)     | 8,2 (7,4-9,1)                                    | 2,0 (1,8-2,0)                                    |
| <i>Notch</i> diastolico bilaterale (8)               | 2,5 (2,5-2,6)                         | 6,6 (5,8-7,4)    | 0,8 (0,7-0,8)     | 14,5 (12,9-15,9)                                 | 2,0 (1,8-2,0)                                    |

*Popolazione ad alto rischio*

| Marcatore<br>(n° studi)                              | Probabilità<br>pre test %<br>(IC 95%) | LR+*<br>(IC 95%) | LR-**<br>(IC 95%) | Probabilità post test                            |  |
|--|---------------------------------------|------------------|-------------------|--|--|
|  |                                       |                  |                   | probabilità di<br>risultato positivo<br>(IC 95%) | probabilità di<br>risultato negativo<br>(IC 95%) |
| Indice di resistenza >0,58 o >90°-95° percentile (8) | 14,4 (13,2-15,6)                      | 2,7 (2,4-3,1)    | 0,4 (0,3-0,5)     | 31,2 (28,8-34,3)                                 | 6,3 (4,8-7,8)                                    |
| Ogni <i>notch</i> diastolico (12)                    | 14,4 (13,2-15,6)                      | 2,4 (1,9-3,1)    | 0,6 (0,5-0,7)     | 28,8 (24,2-34,3)                                 | 9,2 (7,8-10,5)                                   |
| <i>Notch</i> diastolico bilaterale (8)               | 14,4 (13,2-15,6)                      | 2,8 (1,6-4,8)    | 0,6 (0,4-1,0)     | 32,0 (21,2-44,7)                                 | 9,2 (6,3-14,4)                                   |

\*LR+: rapporto di verosimiglianza positivo); \*\*LR-: rapporto di verosimiglianza negativo

Alle informazioni raccolte in *Antenatal care* si aggiungono quelle incluse in due successive revisioni sistematiche, condotte dal medesimo gruppo. Una revisione sistematica<sup>7</sup> (219 studi), che ha valutato l'accuratezza di 27 diversi test o combinazioni di test, ha riscontrato numerosi limiti nella conduzione degli studi, in particolare nella cecità delle assegnazioni, nella descrizione dei test e nell'adeguatezza degli standard di riferimen-



to. Nessuno dei test ha contemporaneamente livelli di sensibilità e specificità superiore al 90%. Livelli di specificità superiore al 90% sono stati misurati solo per l'incisura protodiastolica (*notching*) bilaterale delle arterie uterine alla ultrasonografia Doppler. Una sensibilità superiore al 60% è stata misurata solo per *notching* unilaterale o bilaterale, per l'indice di resistenza e per le loro combinazioni. L'altra revisione sistematica<sup>8</sup> (69 studi di coorte, 3 RCT, 2 studi caso-controllo, n=79.547), che ha valutato l'impiego dell'ultrasonografia Doppler delle arterie uterine nella predizione della pre-eclampsia ha osservato, in donne a basso rischio, il risultato migliore con la combinazione di aumentato indice di pulsatilità e *notching* diastolico in epoca successiva alle 16 settimane (LR+: 7,5; IC 95%: 5,4-10,2; LR-: 0,59; IC 95%: 0,47-0,71). Nella predizione della pre-eclampsia grave in donne a basso rischio il risultato migliore è stato ottenuto, nel secondo trimestre, con indice di pulsatilità aumentato (LR+: 15,6; IC 95%: 13,3-17,3; LR-: 0,23; IC 95%: 0,15-0,35) e *notching* bilaterale (LR+: 13,4; IC 95%: 8,5-17,4; LR-: 0,4; IC 95%: 0,2-0,6).

Come per ogni test, le caratteristiche del test predittive di sviluppo di pre-eclampsia migliorano al crescere di LR+, mentre le caratteristiche del test predittive di assenza di pre-eclampsia migliorano al diminuire di LR-. Modifiche rilevanti della probabilità pre test di avere una condizione, e quindi possibilità di trarre dal test informazioni clinicamente utili, si ricavano da LR+ >10 e LR- <0,1. LR+ di 5-10 e LR- di 0,1-0,2 generano modifiche più modeste della probabilità pre test<sup>9</sup>.

Una revisione sistematica<sup>10</sup> (13 studi di coorte prospettici, 25 studi di coorte retrospettivi, 14 studi caso-controllo) ha rilevato che il rischio di pre-eclampsia aumenta in donne con anamnesi di pre-eclampsia (rischio relativo, RR: 7,19; IC 95%: 5,85-8,83), con anticorpi antifosfolipidi (RR: 9,72; IC 95%: 4,34-21,75), diabetiche (RR: 3,56; IC 95%: 2,54-4,99), con gravidanza gemellare (RR: 2,93; IC 95%: 2,04-4,21), nulliparità (RR: 2,91; IC 95%: 1,28-6,61), anamnesi familiare di pre-eclampsia (RR: 2,90; IC 95%: 1,70-4,93), pressione diastolica maggiore o uguale a 80 mmHg alla prima visita (RR: 1,38; IC 95%: 1,01-1,87), indice di massa corporea superiore a 30 pregravidico (RR: 2,47; IC 95%: 1,66-3,67) o rilevato alla prima visita (RR: 1,55; IC 95%: 1,28-1,88), età materna maggiore o uguale a 40 anni nelle donne che hanno già partorito (RR: 1,96; IC 95%: 1,34-2,87).

Non sono disponibili studi che abbiano valutato l'efficacia nella pratica dei test proposti per lo screening della pre-eclampsia.

## Raccomandazioni

- ▶ Il test efficace per lo screening della pre-eclampsia è la misurazione della pressione arteriosa, che deve essere effettuato a ogni visita in gravidanza.
- ▶ Al primo appuntamento devono essere ricercati i seguenti fattori di rischio per la pre-eclampsia:
  - età ≥40 anni
  - nulliparità
  - intervallo >10 anni dalla gravidanza precedente

- storia familiare di pre-eclampsia
  - storia precedente di pre-eclampsia
  - indice di massa corporea (IMC)  $\geq 30 \text{ kg/m}^2$
  - malattie vascolari preesistenti come l'ipertensione
  - malattia renale preesistente
  - gravidanza multipla
  - diabete pregravidico.
- ▶ Per le donne in gravidanza con uno di questi fattori di rischio devono essere programmate misurazioni più frequenti della pressione arteriosa.
- ▶ La pressione arteriosa deve essere misurata come segue:
- rimuovere gli indumenti stretti, assicurandosi che il braccio sia rilassato e sollevato a livello del cuore
  - utilizzare un bracciale di dimensioni adeguate
  - gonfiare il bracciale fino a 20-30 mmHg sopra il livello di pressione sistolica apprezzato alla palpazione
  - rilasciare la tensione del bracciale lentamente, alla velocità di 2 mmHg al secondo o al *beat*
  - rilevare la pressione arteriosa ai valori più vicini di 2 mmHg
  - misurare la pressione arteriosa diastolica come scomparsa dei suoni (fase V).
- ▶ Una condizione di ipertensione – con una singola misurazione della pressione diastolica di 110 mmHg, o due letture consecutive di 90 mmHg ad almeno 4 ore di distanza – dovrebbe indurre una maggiore sorveglianza.
- ▶ Se la pressione sistolica è superiore a 160 mmHg in due letture consecutive a distanza di almeno 4 ore deve essere preso in considerazione il trattamento, garantendo un ambiente tranquillo per una maggiore attendibilità del dato.
- ▶ Per i casi *borderline* (per esempio: 135/90 mmHg o 145/80 mmHg) è opportuno effettuare una seconda misurazione a distanza di circa mezz'ora dalla prima.
- ▶ Non vi sono prove di efficacia che dimostrino la validità di test diversi da quello indicato per lo screening della pre-eclampsia.
- ▶ I professionisti devono informare tutte le donne in gravidanza della necessità di consultare immediatamente un professionista in presenza di sintomi di pre-eclampsia. I sintomi includono:
- forte mal di testa
  - visione sfocata o lampi
  - dolore sottocostale, epigastrico a barra
  - vomito ripetuto nel terzo trimestre
  - gonfiore improvviso del viso, delle mani (segno dell'anello) o dei piedi.
- *Queste raccomandazioni attribuiscono valore all'assenza di prove sull'efficacia di interven-*

*ti che possono modificare la storia naturale della malattia e ridurre esiti avversi perinatali nelle gravide identificate a rischio di pre-eclampsia utilizzando i test di screening.*

## Bibliografia

1. National Collaborating Centre for Women's and Children's Health. Hypertension in pregnancy. The management of hypertensive disorders during pregnancy. RCOG Press, London, 2010.
2. Davey DA, MacGillivray I. The classification and definition of the hypertensive disorders of pregnancy. *Am J Obstet Gynecol* 1988;158:892-8.
3. National Institute for Clinical Excellence, Scottish Executive Health Department, Department of Health, Social Services and Public Safety, Northern Ireland. Saving mothers' lives; 2003-2005. The seventh report of the Confidential enquiries into maternal deaths in the United Kingdom. CEMACH, London, 2007.
4. Milne F, Redman C et al. Assessing the onset of pre-eclampsia in the hospital day unit: summary of the pre-eclampsia guideline (PRECOG II). *BMJ* 2009;339:b3129.
5. National Collaborating Centre for Women's and Children's Health. Antenatal care. Routine care for the healthy pregnant woman. RCOG Press, London, 2008. Disponibile all'indirizzo: <http://www.nice.org.uk/nicemedia/pdf/CG62FullGuidelineCorrectedJune2008.pdf> (visitato il 29-10-2010).
6. Conde-Agudelo A, Villar J, Lindheimer M. World Health Organization systematic review of screening tests for preeclampsia. *Obstet Gynecol* 2004;104:1367-91.
7. Crossen JS, ter Riet G et al. Are tests for predicting pre-eclampsia good enough to make screening viable? A review of reviews and critical appraisal. *Acta Obstet Gynecol Scand* 2009;88:758-65.
8. Crossen JS, Morris RK et al. Use of uterine artery Doppler ultrasonography to predict pre-eclampsia and intrauterine growth restriction: a systematic review and bivariable meta-analysis. *CMAJ* 2008;178:701-11.
9. Jaeschke R, Guyatt G, Lijmer J. Diagnostic tests. In: Guyatt G, Rennie D, editors. *Users' guides to the medical literature* (p.121-40). AMA Press, Chicago, 2002.
10. Duckitt K, Harrington D. Risk factors for pre-eclampsia at antenatal booking: systematic review of controlled studies. *BMJ* 2005;330:565.

## Nascita pretermine

• **Quesito 75** • Qual è la validità diagnostica dei test di screening per identificare le donne a rischio di parto pretermine?

Viene definita pretermine una nascita a meno di 37 settimane complete ( $\leq 259$  giorni) e a più di 23 settimane complete ( $\geq 161$  giorni) di età gestazionale. È una condizione eterogenea, che comprende le nascite pretermine elettive, discendenti da complicazioni materne e fetali, che costituiscono 30%-40% di tutti i parti. Il restante 60-70% delle nascite pretermine avviene spontaneamente. Il parto pretermine complica circa il 3% delle gravidanze prima di 34 settimane di gestazione e tra il 6% e il 12% delle gravidanze prima di 37 settimane di gestazione.

In Italia nel 2006, secondo i dati dei certificati di assistenza al parto (CeDAP), escludendo i valori non indicati o errati, la percentuale complessiva dei parti pretermine (<37 settimane) è risultata pari al 6,5%, quella dei parti pretermine <32 settimane pari allo 0,9%<sup>1</sup>.

Le donne identificate a rischio di parto pretermine nel corso della gravidanza possono essere oggetto di più intensa sorveglianza prenatale e di interventi preventivi.

## Descrizione delle prove

### Accuratezza dei test di screening del parto pretermine spontaneo in donne asintomatiche

La revisione sistematica inclusa nella linea guida *Antenatal care*<sup>2</sup> (44 pubblicazioni ricavate da 38 studi) valuta l'accuratezza diagnostica di 12 test di screening predittivi di parto spontaneo pretermine:

- anamnesi ostetrica di precedente parto pretermine spontaneo
- esplorazione clinica / vaginale digitale
- livelli di fibronectina fetale cervico-vaginale
- livelli di interleuchina-6 (IL-6) cervico-vaginale
- livelli di interleuchina-8 (IL-8) cervico-vaginale
- livelli di alfafetoproteina sierica materna (MSAFP)
- livelli di betagonadotropina corionica umana (beta-hCG) sierica materna
- livelli di proteina C reattiva sierica materna (CRP)
- batteriuria asintomatica
- vaginosi batterica
- misurazione della lunghezza cervicale con ultrasonografia transvaginale
- misurazione della dilatazione interna cervicale (*funneling*) con ultrasonografia transvaginale.

La revisione ha preso in considerazione solo gli studi condotti in donne asintomatiche (senza segni o sintomi di travaglio pretermine). Nessuno dei test considerati offre indici di validità e accuratezza (sensibilità, specificità, rapporti di verosimiglianza positivi e negativi) tali da giustificare l'impiego nel monitoraggio della gravidanza priva di fattori di rischio. Le prove mostrano una potenziale modesta specificità, ma una ridottissima sensibilità.

Una revisione sistematica<sup>3</sup>, pubblicata successivamente alla linea guida *Antenatal care*, ha valutato 22 test predittivi di parto spontaneo pretermine. Gli studi disponibili per ogni test sono quantitativamente pochi e di bassa qualità, con poche eccezioni. Il numero mediano di studi è 5 (*range*: 0-26) in donne asintomatiche e 2 (*range*: 0-40) in donne sintomatiche. Considerando le stime puntuali e l'imprecisione dei rapporti di verosimiglianza registrati nei diversi studi, la maggior parte dei test offre una performance insufficiente o il livello della performance, come risulta dagli ampi intervalli di confidenza, è incerto. In questa revisione sistematica, gli unici test che, in donne asintomatiche, ottengono valori di LR+ >5, da considerare quindi moderatamente utili come predittivi di parto pretermine spontaneo, sono la misurazione ultrasonografica della lunghezza cervicale, la misura della dilatazione cervicale (*funneling*) e lo screening con fibronectina fetale cervicovaginale. I soli due test che, in donne asintomatiche, ottengono valori di LR- inferiore a 0,2 sono il riconoscimento delle contrazioni uterine e la misurazione della proteina C reattiva nel liquido amniotico.

### Efficacia nella pratica di interventi di prevenzione del parto pretermine spontaneo in donne asintomatiche

L'efficacia nella pratica degli interventi di prevenzione del parto pretermine spontaneo

neo in donne asintomatiche è considerata nella già citata revisione sistematica<sup>3</sup> pubblicata successivamente alla line guida *Antenatal care*<sup>2</sup>. La qualità complessiva della maggior parte dei trial inclusi nella revisione sistematica di 40 interventi è scarsa o non chiara per una insufficiente descrizione del trattamento.

Il trattamento con antibiotici non presenta generalmente benefici e il loro impiego è efficace nel ridurre il parto pretermine spontaneo limitatamente alle donne a rischio con vaginosi batterica. I programmi di cessazione del fumo di tabacco, il progesterone, la terapia periodontale e l'olio di pesce potrebbero avere in futuro un ruolo come interventi preventivi in donne asintomatiche. All'impiego di antibiotici per il trattamento della trichomoniasi è risultato associato un aumento del rischio di parto pretermine spontaneo.

La tabella 7 descrive l'efficacia nella pratica di interventi di prevenzione del parto pretermine spontaneo in donne asintomatiche.

**Tabella 7** Rischio relativo associato a interventi diversi per la prevenzione del parto pretermine spontaneo in donne asintomatiche<sup>3</sup> (modificata)

| <34 settimane, confronto con placebo               |                  |
|--|------------------|
| Intervento   | RR (IC 95%)*     |
| Antibiotici per vaginosi batterica                 | 0,95 (0,39-2,33) |
| Cerchiaggio cervicale                              | 0,75 (0,58-0,98) |
| Olio di pesce                                      | 0,35 (0,13-0,92) |
| Progesterone                                       | 0,15 (0,04-0,64) |
| <37 settimane, confronto con placebo               |                  |
| Intervento   | RR (IC 95%)*     |
| Antibiotici per batteriuria asintomatica           | 0,14 (0,03-0,60) |
| Antibiotici per vaginosi batterica                 | 1,01 (0,84-1,20) |
| Riposo in letto (bed rest)                         | 0,92 (0,62-1,37) |
| Cerchiaggio cervicale                              | 0,85 (0,72-1,01) |
| Programme educativi                                | 1,00 (0,87-1,14) |
| Monitoraggio domiciliare delle contrazioni uterine | 0,59 (0,36-0,96) |
| Visite domiciliari                                 | 0,98 (0,88-1,09) |
| Olio di pesce                                      | 0,64 (0,41-0,99) |
| Terapia periodontale                               | 0,19 (0,04-0,85) |
| Progesterone                                       | 0,60 (0,49-0,73) |
| Profilassi antibiotica                             | 1,24 (0,84-1,81) |
| Programmi di cessazione del fumo                   | 0,84 (0,72-0,98) |
| Antibiotici per il trattamento della trichomoniasi | 1,78 (1,19-2,66) |
| Vitamina C   | 1,19 (0,87-1,61) |
| Vitamina C+E                                       | 1,29 (0,78-2,15) |
| Zinco  | 0,77 (0,49-1,20) |

RR: rischio relativo; IC 95%: intervallo di confidenza al 95%

La maggior parte degli interventi ai quali risulta associata una potenziale riduzione dell'incidenza di parto pretermine spontaneo sono stati diretti a trattare donne a rischio di parto pretermine spontaneo o con sintomi di minaccia parto pretermine. Nelle donne a basso rischio, il trattamento profilattico non risulta ridurre la incidenza di parto pretermine spontaneo.

Nel complesso, le informazioni disponibili derivano da studi con limiti rilevanti nella procedura di randomizzazione, nel mascheramento dell'assegnazione, nella cecità per la valutazione degli esiti e di piccole dimensioni. In molti casi non è stata calcolata la dimensione del campione, rendendo impossibile determinare se l'assenza di differenze negli esiti sia il risultato di una mancanza di efficacia o di una dimensione inadeguata del campione con conseguente allargamento dei limiti di confidenza e riduzione della potenza statistica. Inoltre, gravi carenze nella descrizione delle popolazioni e degli interventi non permettono di escludere che in alcuni studi siano state incluse donne con gravidanze multiple, gravidanze assistite o gravidanze con complicazioni materne o fetali, fattori associati ad aumento del rischio di parto pretermine spontaneo.

### Interpretazione delle prove

Nelle donne a basso rischio, che sono le destinatarie di questa linea guida, l'accuratezza dei test per l'identificazione delle donne a rischio aumentato di parto pretermine spontaneo è scarsa e, conseguentemente, questi test non appaiono utili nella pratica clinica; in questa popolazione, inoltre, l'efficacia nella pratica di interventi di prevenzione del parto pretermine spontaneo deve ancora essere dimostrata.

### Raccomandazione

---

- ▶ Alle donne a basso rischio non deve essere offerto lo screening del parto pretermine, poiché non vi sono prove che dimostrino l'accuratezza dei test disponibili.

### Raccomandazione per la ricerca

---

- ▶ È necessario condurre studi per determinare la validità di test semplici ed economici – come la gonadotropina corionica umana sierica materna, la proteina C reattiva sierica e i livelli cervico-vaginali di fibronectina fetale – e per determinare l'accuratezza diagnostica della misurazione transvaginale della lunghezza cervicale e del *funneling* (dilatazione della parte interna del canale cervicale e riduzione della sua lunghezza).

### Bibliografia

---

1. Ministero del lavoro, della salute e delle politiche sociali, Settore salute, Direzione generale del sistema informativo, Ufficio di direzione statistica. Certificato di assistenza al parto (CeDAP). Analisi dell'evento nascita, anno 2006 (p 41-2). Ministero del la-

voro, della salute e delle politiche sociali, Roma, 2009.

2. National Collaborating Centre for Women's and Children's Health. Antenatal care. Routine care for the healthy pregnant woman. RCOG Press, London, 2008. Disponibile all'indirizzo: <http://>

www.nice.org.uk/nicemedia/pdf/CG62FullGuidelineCorrected-June2008.pdf (visitato il 29-10-2010).

3. Honest H, Forbes CA et al. Screening to prevent spontane-

ous preterm birth: systematic reviews of accuracy and effectiveness literature with economic modelling. *Health Technol Assess* 2009;13:1-334.

## Placenta previa

• **Quesito 76** • A quale epoca è opportuno offrire una ecografia alle donne in cui è stata in precedenza diagnosticata una placenta previa?

La condizione di placenta previa è definita dalla presenza di una placenta inserita in tutto o in parte sul segmento uterino inferiore. Se l'inserzione della placenta copre l'orifizio uterino interno, la condizione viene definita di placenta previa centrale o maggiore, altrimenti si parla di placenta previa marginale o minore.

La placenta previa si verifica nello 0,28% delle gravidanze singole e nello 0,39% delle gravidanze multiple<sup>1</sup>. Come conseguenza dell'incremento della frequenza di ricorso al taglio cesareo<sup>2-6</sup>, il numero dei casi di placenta previa e delle sue complicanze è in aumento ed è destinato a crescere ulteriormente<sup>7</sup>.

La mortalità e la morbosità materne da placenta previa sono rilevanti<sup>7</sup>. L'incidenza di isterectomia dopo taglio cesareo per placenta previa è del 5,3%, un rischio relativo pari a 33 in confronto a taglio cesareo senza placenta previa<sup>8</sup>. La mortalità perinatale è quattro volte superiore a quella delle gravidanze normali<sup>9,10</sup>.

Fattori di rischio riconosciuti per la placenta previa sono una anamnesi ostetrica di placenta previa, l'età materna avanzata, la parità crescente, il fumo, l'assunzione di cocaina, un precedente taglio cesareo, un precedente aborto spontaneo o indotto<sup>1,10</sup>.

La maggior parte delle pubblicazioni sulla placenta previa sono studi retrospettivi, casi clinici e revisioni narrative, con un numero molto ridotto di studi prospettici e randomizzati o metanalisi.

Come conseguenza dello sviluppo del segmento uterino inferiore, durante il secondo e terzo trimestre si può verificare una migrazione placentare e il margine inferiore della placenta si può allontanare dall'orifizio uterino interno<sup>11-13</sup>. Con il segmento uterino inferiore non ancora formato nel secondo trimestre, lo screening per placenta previa è inevitabilmente associato a falsi positivi, più frequentemente e fino al 25% dei casi quando viene utilizzata l'ecografia transaddominale (TAS)<sup>14</sup>.

Nel secondo trimestre, il 26-60% dei casi di placenta bassa diagnosticati con TAS sono riclassificati con ecografia transvaginale (TVS)<sup>7</sup>; nel terzo trimestre, la TVS ha corretto la diagnosi di placenta previa posta con TAS nel 12,5% di 32 donne<sup>15</sup>. Il riconoscimento di una placenta che si estende al disopra dell'orifizio uterino interno a 19 settimane è associato con placenta previa alla nascita nel 12% dei casi, mentre il riconoscimento di una placenta che si estende al disopra dell'orifizio uterino interno a 32-35 settimane è associato a placenta previa alla nascita nel 73% delle donne<sup>12</sup>. La migrazione è meno probabile se la placenta è posteriore<sup>16</sup> o in caso di precedente taglio cesareo<sup>12</sup>.

In nessuno degli studi osservazionali prospettici che hanno utilizzato la TVS per diagnosticare la placenta previa si sono osservate complicazioni emorragiche<sup>7,17</sup>; la sicurezza della tecnica è confermata da un unico studio randomizzato di piccole dimensioni<sup>18</sup>. Non esistono studi che abbiano confrontato validità e accuratezza di risonanza magnetica e TVS<sup>7</sup>.

La placenta previa sintomatica è associata con la comparsa improvvisa di sanguinamento indolore nel secondo o terzo trimestre. Le donne con placenta previa hanno una probabilità 14 volte superiore di sanguinare in gravidanza rispetto alle donne senza placenta previa<sup>19</sup>.

Nella pratica clinica, si è osservato che un certo numero di donne con placenta previa si presenta con sanguinamento vaginale tra 32 e 36 settimane<sup>7</sup>, indicando la necessità di ripetere, in queste donne, una ecografia a 32 settimane.

## Raccomandazione

- ▶ Alle donne in cui la placenta si estende al di sopra dell'orifizio uterino interno deve essere offerta una ecografia transvaginale a 32 settimane.

## Bibliografia

1. Ananth CV, Demissie K et al. Placenta previa in singleton and twin births in the United States, 1989 through 1998: a comparison of risk factor profiles and associated conditions. *Am J Obstet Gynecol* 2003;188:275-81.
2. Ananth CV, Smulian JC, Vintzileos AM. The association of placenta praevia with history of caesarean delivery and abortion: a meta-analysis. *Am J Obstet Gynecol* 1997;177:1071-8.
3. Frederiksen MC, Glassenberg R, Stika CS. Placenta praevia: a 22 year analysis. *Am J Obstet Gynecol* 1999;180:1432-7.
4. Gilliam M, Rosenberg D, Davis F. The likelihood of placenta praevia with greater number of caesarean deliveries and higher parity. *Obstet Gynecol* 2002;99:967-80.
5. Lyndon-Rochell M, Victoria LH et al. First birth caesarean and placental abruption or praevia at second birth. *Obstet Gynecol* 2001;97:765-9.
6. Faiz AS, Ananth CV. Etiology and risk factors for placenta praevia: an overview and meta-analysis of observational studies. *J Matern Fetal Neonatal Med* 2003;13:175-90.
7. Royal College of Obstetricians and Gynaecologists. Placenta praevia and placenta praevia accreta: diagnosis and management. RCOG Press, London, 2005.
8. Crane JM, Van den Hof MC et al. Maternal complications with placenta previa. *Am J Perinatol* 2000;17:101-5.
9. Crane JM, Van den Hof MC et al. Neonatal outcomes with placenta previa. *Obstet Gynecol* 1997;177:210-4.
10. Ananth CV, Smulian JC, Vintzileos AM. The effect of placenta previa on neonatal mortality: a population-based study in the United States, 1989 through 1997. *Am J Obstet Gynecol* 2003;188:1299-304.
11. Becker RH, Vonk R et al. The relevance of placental location at 20-23 weeks for prediction of placenta praevia at delivery: evaluation of 8650 cases. *Ultrasound Obstet Gynecol* 2001;17:496-501.
12. Dashe JS, McIntire DD et al. Persistence of placenta praevia according to gestational age at ultrasound detection. *Obstet Gynecol* 2002;99:692-7.
13. Mustafa SA, Brizot ML et al. Transvaginal ultrasonography in predicting placenta praevia at delivery: a longitudinal study. *Ultrasound Obstet Gynecol* 2002;20:356-9.
14. McClure N, Dorman JC. Early identification of placenta praevia. *Br J Obstet Gynaecol* 1990;97:959-61.
15. Oyelese KO, Holden D et al. Placenta praevia: the case for transvaginal sonography. *Cont Rev Obstet Gynecol* 1999;11:257-61.
16. Ghourab S, Al-Jabari A. Placental migration and mode of delivery in placenta praevia: transvaginal sonographic assessment during the third trimester. *Ann Saudi Med* 2000;20:382-5.
17. Society of Obstetricians and Gynaecologists of Canada. Diagnosis and management of placenta previa. SOGC Clinical Practice Guideline. *J Obstet Gynaecol Can* 2007;29:261-6.
18. Sherman SJ, Carlson DE et al. Transvaginal ultrasound: does it help in the diagnosis of placenta praevia? *Ultrasound Obstet Gynecol* 1992;2:256-60.
19. Groo KM, Paterson-Brown S. Placenta praevia and placenta praevia accreta: A review of aetiology, diagnosis and management. *Fetal and Maternal Medicine Review* 2001;12:41-66.



# Accrescimento e benessere fetali

## Accrescimento fetale

• **Quesito 77** • Quali sono la validità diagnostica e l'efficacia nella pratica dei seguenti metodi per identificare le deviazioni dalla normale crescita fetale:

- esame clinico/palpazione addominale
- misurazione della lunghezza fondo uterino-sinfisi pubica
- ecografia (biometria fetale)
- velocimetria Doppler ombelicale
- valutazione ecografia del liquido amniotico?

Durante i 282 giorni dal primo giorno dell'ultima mestruazione che rappresentano la durata media di una gravidanza a termine, il feto attraversa diversi stadi di accrescimento e sviluppo. Il monitoraggio dell'accrescimento fetale ha l'obiettivo di identificare i feti piccoli e grandi per l'età gestazionale, due condizioni alle quali sono associati tassi di morbosità e mortalità superiori.

### Validità diagnostica dei test di screening di feti piccoli per l'età gestazionale

#### Esame clinico con palpazione addominale

Due studi retrospettivi sono inclusi nella linea guida *Antenatal care*<sup>1</sup>. Nel primo studio<sup>2</sup> (n=6.318), con prevalenza di feti con peso alla nascita inferiore al 10° percentile pari a 8,5% e prevalenza di feti con peso alla nascita inferiori al 2,3° percentile pari a 1,5%, è stata valutata la predizione del feto piccolo per età gestazionale attraverso la palpazione addominale effettuata da una ostetrica da 20 settimane fino al termine. In questo studio la sensibilità è risultata 0,21 (IC 95%: 0,18-0,24), la specificità 0,96 (IC 95%: 0,95-0,96), il rapporto di verosimiglianza positivo LR+ di 5,19 (IC 95%: 4,23-6,37), il rapporto di verosimiglianza negativo LR- di 0,82 (IC 95%: 0,79-0,86).

Nel secondo studio<sup>3</sup> (n=199), per la valutazione clinica eseguita una volta alla settimana da 33 a 36 settimane, per la predizione di un feto con peso alla nascita inferiore al 10° percentile, sono stati osservati una sensibilità di 0,45 (IC 95%: 0,32-0,58), una specificità di 0,91 (IC 95%: 0,87-0,95), un LR+ di 4,62 (IC 95%: 2,69-8,78), un LR- di 0,61 (IC 95%: 0,48-0,77). L'esame clinico con palpazione addominale non offre una validità diagnostica sufficiente a includerlo nello screening routinario dei feti piccoli per età gestazionale.

### Misurazione della lunghezza fondo uterino-sinfisi pubica

Una elevata eterogeneità ha impedito di combinare fra di loro i risultati dei 5 studi di coorte (uno retrospettivo<sup>4</sup> e quattro prospettici<sup>5-8</sup>) inclusi in *Antenatal care* che hanno valutato la validità diagnostica della misurazione della lunghezza fondo uterino-sinfisi pubica, eseguita da 20 settimane al termine, nella predizione di peso alla nascita inferiore al 10° percentile. Gli studi differiscono fra di loro in epoca esatta e frequenza della misurazione e nella soglia per la positività del test.

I risultati migliori sono stati osservati in uno studio con campione poco numeroso<sup>7</sup> (n=350; sensibilità: 0,81, IC 95%: 0,73-0,88; specificità: 0,94, IC 95%: 0,91-0,97; LR+: 12,42, IC 95%: 7,66-20,13; LR-: 0,21, IC 95%: 0,14-0,31), nel quale la misurazione veniva effettuata con frequenza quindicinale fino a 30 settimane e, successivamente, ogni settimana fino al termine. In questo studio la soglia era rappresentata dal valore inferiore a 1 deviazione standard della curva di riferimento, generata da 200 donne con gravidanza fisiologica.

I risultati peggiori sono stati osservati nello studio multicentrico<sup>5</sup> con il campione maggiormente numeroso (n=2.919; sensibilità: 0,27, IC 95%: 0,22-0,32; specificità: 0,88, IC 95%: 0,87-0,89; LR+: 2,22, IC 95%: 1,77-2,78; LR-: 0,83, IC 95%: 0,77-0,90); in questo studio, la misurazione è stata effettuata approssimativamente 15 volte in tutta la gravidanza e la soglia era rappresentata da un valore inferiore a 2 deviazioni standard della curva di riferimento, generata da 1.350 donne con gravidanza fisiologica. Questa marcata differenza nei risultati rende difficile la valutazione dell'accuratezza della misurazione della lunghezza fondo uterino-sinfisi pubica e incerta la sua utilità nell'identificare la popolazione a rischio di nati piccoli per età gestazionale.

### Ecografia - biometria fetale

Il valore diagnostico della misurazione singola della circonferenza addominale nel terzo trimestre è stato valutato in cinque studi di coorte, 4 prospettici<sup>9-12</sup> (n=5.631) e uno retrospettivo<sup>13</sup> inclusi nella linea guida *Antenatal care*. Due studi hanno utilizzato anche la stima del peso fetale con la formula di Shepard e uno studio ha utilizzato anche la circonferenza cranica. Tutti gli studi hanno adottato come soglia per test positivo il valore inferiore al 10° percentile e come esito il peso alla nascita inferiore al 10° percentile.

Considerando il solo parametro circonferenza addominale e combinando i risultati dei singoli studi in una metanalisi, sono stati osservati un LR+ di 6,25 (IC 95%: 5,60-6,97) e un LR- di 0,55 (IC 95%: 0,52-0,58), con valori di LR+ compresi fra 3,84 e 8,20 e valori di LR- compresi fra 0,16 e 0,78.

L'eterogeneità fra gli studi rende incerta la stima della validità della singola misurazione della circonferenza addominale nel terzo trimestre per identificare i feti con peso alla nascita inferiore al 10° percentile.

### Velocimetria Doppler dell'arteria ombelicale

Nella linea guida *Antenatal care* è compresa la metanalisi di 5 studi di coorte prospettici in cieco<sup>11,14-17</sup>, che hanno valutato l'ultrasonografia Doppler nel secondo o terzo

trimestre. Tre studi hanno valutato il rapporto sistolico/diastolico, uno studio l'indice di pulsatilità e il quinto studio entrambi.

I valori osservati sono stati, a 26-31 settimane, un LR+ compreso fra 2,20 e 4,18, un LR- compreso fra 0,71 e 0,87, senza eterogeneità statistica fra i risultati dei diversi studi. La stima combinata per LR+ è risultata di 2,67 (IC 95%: 2,02-3,53) e per LR- di 0,84 (IC 95%: 0,78-0,90).

A 32-36 settimane il valore di LR+ è risultato compreso fra 2,74 e 3,92; quello di LR- fra 0,83 e 0,88, senza eterogeneità statistica fra i risultati dei diversi studi. La stima combinata ha fornito un valore di LR+ di 3,34 (IC 95%: 2,27-4,93) e di LR- di 0,85 (IC 95%: 0,79-0,92).

La validità diagnostica del Doppler dell'arteria ombelicale nel terzo trimestre (a 26-31 settimane e a 32-36 settimane) nella predizione di feti piccoli per l'età gestazionale, in una popolazione a basso rischio, è molto modesta.

#### Valutazione ecografica del volume del liquido amniotico

I 3 studi inclusi in *Antenatal care*, uno studio di coorte retrospettivo<sup>13</sup> (n=463), uno studio di coorte prospettico<sup>6</sup> (n=760), uno studio caso-controllo<sup>18</sup> (n=324), differiscono fra di loro per l'epoca esatta e la frequenza della misurazione e nella soglia per la positività del test. In uno studio<sup>13</sup> la validità diagnostica di circonferenza addominale e riduzione della quantità di liquido amniotico sono stati calcolati come test singolo. Lo studio prospettico<sup>6</sup> ha osservato un LR+ di 1,02 (IC 95%: 0,58-1,79) e un LR- di 1,00 (IC 95%: 0,93-1,07). Lo studio retrospettivo<sup>13</sup> ha indicato un valore di LR+ di 12,47 (IC 95%: 5,57-27,93) e un valore di LR- di 0,77 (IC 95%: 0,66-0,88).

Le marcate differenze nei risultati fra gli studi e i risultati dello studio con la maggiore dimensione del campione depongono per una scarsa accuratezza della misurazione ultrasonica del volume del liquido amniotico nello screening di feti piccoli per l'età gestazionale.

#### Validità diagnostica dei test di screening di feti grandi per l'età gestazionale

Non sono disponibili informazioni relative all'accuratezza diagnostica della valutazione clinica/palpazione addominale, della determinazione ultrasonografica della quantità di liquido amniotico o di *polidramnios* e del Doppler dell'arteria uterina nello screening di feti grandi per l'età gestazionale.

#### Misurazione della lunghezza fondo uterino-sinfisi pubica

La linea guida *Antenatal care* include tre studi di coorte prospettici<sup>5,7,19</sup> (n=3.369) con misurazioni effettuate nel terzo trimestre, nessuno dei quali in cieco e con criteri di esclusione esplicitati. Nello studio con la dimensione maggiore del campione<sup>5</sup> (n=2.919) sono stati osservati valori di sensibilità di 0,38 (IC 95%: 0,33-0,43), di specificità di 0,88 (IC 95%: 0,87-0,89), di LR+ di 3,09 (IC 95%: 2,57-3,71) e di LR- di 0,71 (IC 95%: 0,65-0,78). Nell'altro studio prospettico<sup>7</sup> (n=350) si sono osservati valori di sensibilità di 0,79 (IC 95%: 0,68-0,90), di specificità di 0,95 (IC 95%: 0,93-0,98), di LR+ di 16,63 (IC 95%: 9,39-29,42) e di LR- di 0,22 (IC 95%: 0,13-0,38).

Le marcate differenze nei risultati fra gli studi e i risultati dello studio con la maggiore dimensione del campione depongono per una scarsa accuratezza della misurazione della distanza fondo uterino-sinfi pubica nello screening di feti grandi per l'età gestazionale.

### Ecografia - biometria fetale

I 3 studi inclusi in *Antenatal care* (2 di coorte prospettici<sup>12-19</sup> e uno di coorte retrospettivo<sup>20</sup>) mostrano ampie variazioni nell'epoca, nella frequenza, nei parametri e nelle soglie utilizzati per definire un test positivo. Tutti gli studi adottano come esito per definire un feto grande per l'età gestazionale un peso alla nascita superiore al 90° percentile.

I valori registrati nello studio prospettico di maggiori dimensioni<sup>12</sup> (n=249) sono, per la circonferenza addominale: sensibilità 0,54 (IC 95%: 0,40-0,68), specificità 0,89 (IC 95%: 0,85-0,93), LR+ 5,01 (IC 95%: 3,12-8,07), LR- 0,51 (IC 95%: 0,37-0,70). Per la stima del peso fetale sono stati rilevati i seguenti valori: sensibilità 0,48 (IC 95%: 0,34-0,62), specificità 0,94 (IC 95%: 0,91-0,97), LR+ 8,09 (IC 95%: 4,32-15,14), LR- 0,55 (IC 95%: 0,42-0,73).

I risultati dello studio retrospettivo<sup>20</sup> (n=595) indicano valori di sensibilità di 0,74 (IC 95%: 0,62-0,86), di specificità di 0,94 (IC 95%: 0,92-0,96), di LR+ di 12,87 (IC 95%: 8,22-20,15), di LR- di 0,28 (IC 95%: 0,18-0,45).

La scarsa qualità e l'eterogeneità fra gli studi rende incerta la stima della validità della biometria fetale per identificare i feti con peso alla nascita superiore al 90° percentile.

## Efficacia nella pratica dei metodi per identificare le deviazioni dalla normale crescita fetale

### Misurazione della lunghezza fondo uterino-sinfi pubica

Non sono disponibili informazioni sull'efficacia nella pratica della misurazione della lunghezza fondo uterino-sinfi pubica per l'identificazione di feti a rischio di accrescimento fetale anormale<sup>21</sup>.

Uno studio clinico controllato randomizzato (n=1.639), incluso in una revisione sistematica<sup>22</sup>, ha confrontato l'efficacia della misurazione della distanza fondo uterino-sinfi pubica dopo 28 settimane con la palpazione addominale, senza rilevare differenze statisticamente significative in nessuno degli esiti materni e feto-neonatali considerati (mortalità perinatale, induzione del travaglio per restrizione della crescita fetale, taglio cesareo per restrizione della crescita fetale, peso alla nascita inferiore al 10° percentile, ricovero del neonato in terapia intensiva neonatale, punteggio di Apgar minore di 4 a 1 e 5 minuti, pH dell'arteria ombelicale minore di 7,15, ricovero in gravidanza per sospetta restrizione della crescita fetale).

Uno studio osservazionale<sup>23</sup> ha rilevato una tendenza dei clinici a correlare la lunghezza fondo uterino-sinfi pubica con l'età gestazionale quando utilizzano un nastro numerato rispetto a quando utilizzano un nastro non numerato. Questo comportamento è più frequente nell'esame delle pazienti obese, ma solo per i professionisti meno esperti e la differenza tra professionisti esperti e meno esperti si azzerà dopo 10 mesi di addestramento.

Questi risultati indicano che i clinici non dovrebbero essere informati dell'età gesta-

zionale prima della misurazione e che la misurazione dovrebbe far parte dei programmi formativi dei professionisti.

### Ecografia – biometria fetale

Due studi sono inclusi nella linea guida *Antenatal care*. Il primo studio, di coorte retrospettivo<sup>24</sup> (n=236) ha rilevato, nei feti diagnosticati come affetti da restrizione della crescita uterina rispetto ai feti con crescita normale, un rischio aumentato di ricovero ospedaliero protratto (rischio relativo, RR: 2,6; IC 95%: 1,6-4,2), di ricovero in terapia intensiva neonatale (RR: 3,6; IC 95%: 2,1-6,3) e di necessità di ventilazione respiratoria assistita (RR: 4,0; IC 95%: 1,5-10,6).

Il secondo studio, di coorte prospettico<sup>25</sup> (n=196), ha rilevato nei feti classificati con crescita inadeguata rispetto ai feti classificati con crescita adeguata, un'incidenza superiore di ricovero in terapia intensiva neonatale (*odds ratio*, OR: 3,1; IC 95%: 1,19-8,52), senza differenze statisticamente significative in altri esiti.

### Valutazione ecografica del volume del liquido amniotico

In uno studio di coorte retrospettivo<sup>26</sup> le donne sono state suddivise in due gruppi, uno con patologie associate della gravidanza (rottura prematura delle membrane, malformazioni congenite, ipertensione, diabete, restrizione della crescita fetale, gravidanza protratta) e uno senza patologie. All'interno di ciascun gruppo, sono stati confrontati gli esiti perinatali delle donne affette da *oligoidramnios* (*amniotic fluid index*, AFI  $\leq 5$  cm) e delle donne con AFI normale. Le gravidanze con *oligodramnios* e patologie associate hanno mostrato un rischio superiore di esiti avversi della gravidanza, mentre gli *oligodramnios* isolati identificati nel gruppo delle gravidanze fisiologiche (n=6.657) hanno registrato esiti perinatali sovrapponibili a quelli registrati nelle gravidanze con AFI normale.

In uno studio caso-controllo *nested*<sup>27</sup> (n=370 casi e 36.426 controlli), i casi sono stati rappresentati da donne con gravidanza complicata da *idramnios* (definito come AFI  $\geq 25$  cm o tasca verticale singola con profondità  $>8$  cm o valutazione soggettiva dell'esaminatore) dopo 20 settimane e i controlli da donne con AFI normale. Dopo aver controllato i dati per le variabili confondenti in un modello di regressione logistica, le donne con *idramnios* hanno mostrato un rischio aumentato di mortalità perinatale (RR: 3,8; IC 95%: 1,9-7,3) e di anomalie fetali (RR: 18,2; IC 95%: 8,7-38,2).

Una revisione sistematica<sup>28</sup> ha incluso gli studi clinici controllati randomizzati (5 trial, n=3.226) che hanno confrontato, in donne a basso o alto rischio, la valutazione ultrasonografica del volume di liquido amniotico per mezzo dell'AFI rispetto alla misurazione della tasca singola più profonda. Nessuno dei due metodi è risultato superiore all'altro nella prevenzione degli esiti avversi perinatali: ricovero in terapia intensiva neonatale, pH dell'arteria ombelicale inferiore a 7,1, presenza di meconio, punteggio di Apgar inferiore a 7 a 5 minuti, taglio cesareo. Utilizzando l'AFI sono stati osservati un numero maggiore di diagnosi di *oligoidramnios* (RR: 2,39; IC 95%: 1,73-3,28), di induzioni del travaglio (RR: 1,92; IC 95%: 1,50-2,46) e di parti cesarei per *distress* fetale (RR: 1,46; IC 95%: 1,08-1,96).

### Velocimetria Doppler dell'arteria ombelicale e/o uterina

Una revisione sistematica<sup>29</sup> di studi clinici controllati randomizzati o quasi-randomizzati (5 trial, n=14.185) inclusa nella linea guida *Antenatal care*, che ha valutato l'efficacia dell'ultrasonografia Doppler dell'arteria ombelicale e/o uterina eseguita di routine in una popolazione non selezionata e a basso rischio, non ha rilevato benefici dell'intervento per la madre o il feto.

## Interpretazione delle prove

### Feti piccoli per l'età gestazionale

Le prove disponibili indicano che palpazione addominale non è efficace nell'identificare i feti a rischio.

Non sono disponibili prove di buona qualità dell'efficacia nella pratica della misurazione della distanza fondo uterino-sinfi pubica per riconoscere i feti affetti da deviazioni dell'accrescimento e non vi sono prove della sua utilità in epoca gestazionale inferiore a 24 settimane. La misurazione della distanza fondo uterino-sinfi pubica viene indicata come uno strumento per identificare le gravidanze da indirizzare all'indagine ecografica.

La stima della validità della singola misurazione ultrasonografica della circonferenza addominale nel terzo trimestre per identificare i feti con peso alla nascita inferiore al 10° percentile è incerta.

L'AFI è uno scadente predittore di nati piccoli per l'età gestazionale. Nella popolazione a basso rischio, la velocimetria Doppler ha una scarsa validità diagnostica.

### Feti grandi per l'età gestazionale

Le prove disponibili indicano che la misurazione della distanza fondo uterino-sinfi pubica non è un valido predittore di feti a rischio.

La stima della validità della biometria fetale per identificare i feti con peso alla nascita superiore al 90° percentile è incerta.

## Raccomandazioni

---

- ▶ La distanza fondo uterino-sinfi pubica deve essere misurata e registrata a ogni visita prenatale dopo le 24<sup>+0</sup> settimane di età gestazionale.
- ▶ Nelle donne in gravidanza a basso rischio non sono raccomandate né la stima ultrasonica delle dimensioni fetali in feti sospetti di essere grandi per l'età gestazionale né valutazioni Doppler di routine.

## Raccomandazione per la ricerca

---

- ▶ È necessario condurre studi prospettici per valutare la validità diagnostica e l'efficacia nella pratica dell'utilizzo dell'ultrasonografia nel terzo trimestre per predire nati piccoli per l'età gestazionale.

## Bibliografia

1. National Collaborating Centre for Women's and Children's Health. Antenatal care. Routine care for the healthy pregnant woman. RCOG Press, London, 2008. Disponibile all'indirizzo: <http://www.nice.org.uk/nicemedia/pdf/CG62FullGuidelineCorrectedJune2008.pdf> (visitato il 29-10-2010).
2. Bais JM, Eskes M et al. Effectiveness of detection of intrauterine growth retardation by abdominal palpation as screening test in a low risk population: an observational study. *Eur J Obstet Gynecol Reprod Biol* 2004;116:164-9.
3. Secher NJ, Lundbye-Christensen S et al. An evaluation of clinical estimation of fetal weight and symphysis fundal distance for detection of SGA infants. *Eur J Obstet Gynecol Reprod Biol* 1991;38:91-6.
4. Rosenberg K. Measurement of fundal height as a screening test for fetal growth retardation. *Br J Obstet Gynaecol* 1982;89:447-50.
5. Persson B, Stangenberg M et al. Prediction of size of infants at birth by measurement of symphysis fundus height. *Br J Obstet Gynaecol* 1986;93:206-11.
6. Harding K. Screening for the small fetus: a study of the relative efficacies of ultrasound biometry and symphysiofundal height. *Aust N Z J Obstet Gynaecol* 1995;35:160-4.
7. Grover V. Altered fetal growth: antenatal diagnosis by symphysis-fundal height in India and comparison with western charts. *Int J Gynecol Obstet* 1991;35:231-4.
8. Rogers MS. Evaluation of fundal height measurement in antenatal care. *Aust N Z J Obstet Gynaecol* 1985;25:87-90.
9. Warsof SL, Cooper DJ et al. Routine ultrasound screening for antenatal detection of intrauterine growth retardation. *Obstet Gynecol* 1986;67:33-9.
10. Skovron ML, Berkowitz GS et al. Evaluation of early third-trimester ultrasound screening for intrauterine growth retardation. *J Ultrasound Med* 1991;10:153-9.
11. Newnham JP, Patterson LL et al. An evaluation of the efficacy of Doppler flow velocity waveform analysis as a screening test in pregnancy. *Am J Obstet Gynecol* 1990;162:403-10.
12. Hedriana HL. A comparison of single versus multiple growth ultrasonographic examinations in predicting birth weight. *Am J Obstet Gynecol* 1994;170:1600-4.
13. Lin CC. The association between oligohydramnios and intrauterine growth retardation. *Obstet Gynecol* 1990;76:1100-4.
14. Beattie RB. Antenatal screening for intrauterine growth retardation with umbilical artery Doppler ultrasonography. *BMJ* 1989;298:631-5.
15. Todros T. Performance of Doppler ultrasonography as a screening test in low risk pregnancies: results of a multicentric study. *J Ultrasound Med* 1995;14:343-8.
16. Sijmons EA, Reuwer PJ et al. The validity of screening for small-for-gestational-age and low-weight-for-length infants by Doppler ultrasound. *Br J Obstet Gynaecol* 1989;96:557-61.
17. Atkinson MW, Maher JE et al. The predictive value of umbilical artery Doppler studies for preeclampsia or fetal growth retardation in a preeclampsia prevention trial. *Obstet Gynecol* 1994;83:609-12.
18. Chauhan SP, Scardo JA et al. Accuracy of sonographically estimated fetal weight with and without oligohydramnios. A casecontrol study. *J Reprod Med* 1999;44:969-73.
19. Okonofua FE, Ayangade SO et al. A prospective comparison of clinical and ultrasonic methods of predicting normal and abnormal fetal growth. *Int J Gynecol Obstet* 1986;24:447-51.
20. Ott WJ. Ultrasonic diagnosis of altered fetal growth by use of a normal ultrasonic fetal weight curve. *Obstet Gynecol* 1984;63:201-4.
21. Robert PJ, Ho JJ et al. Symphysial fundal height measurement (SFH) in pregnancy for detecting abnormal fetal growth. *Cochrane Database Syst Rev* 2009;(4):CD008136.
22. Neilson JP. Symphysis-fundal height measurement in pregnancy. *Cochrane Database Syst Rev* 1998;(1):CD000944 (aggiornato il 12-08-2002).
23. Jelks A, Cifuentes R, Ross, M. Clinician bias in fundal height measurement. *Obstet Gynecol* 2007;110:892-9.
24. Smith-Bindman R. US evaluation of fetal growth: prediction of neonatal outcomes. *Radiology* 2002;223:153-61.
25. Stratton JF, Scanail SN et al. Are babies of normal birth weight who fail to reach their growth potential as diagnosed by ultrasound at increased risk? *Ultrasound Obstet Gynecol* 1995;5:114-8.
26. Zhang J. Isolated oligohydramnios is not associated with adverse perinatal outcomes. *Br J Obstet Gynaecol* 2004;111:220-5.
27. Biggio JR, Wenstrom KD et al. Hydramnios prediction of adverse perinatal outcome. *Obstet Gynecol* 1999;94:773-7.
28. Nabhan AF, Abdelmoula YA. Amniotic fluid index versus single deepest vertical pocket as a screening test for preventing adverse pregnancy outcome. *Cochrane Database Syst Rev* 2008;(3):CD006593 (aggiornato il 30-04-2009).
29. Alfircvic Z, Stampalija T, Gyte GML. Fetal and umbilical Doppler ultrasound in normal pregnancy. *Cochrane Database Syst Rev* 2010;(8):CD001450.

## Benessere fetale

• **Quesito 78** • Quali sono la validità diagnostica e l'efficacia nella pratica dei seguenti metodi per determinare il benessere fetale:

- palpazione addominale per diagnosticare la presentazione fetale
- conteggio di routine dei movimenti fetali
- auscultazione del battito cardiaco fetale
- cardiocografia
- ecografia dopo 24 settimane?

### Validità diagnostica ed efficacia nella pratica dei metodi per determinare il benessere fetale

#### Palpazione addominale per diagnosticare la presentazione fetale

In uno studio osservazionale<sup>1</sup> con le le manovre di Leopold sono state riconosciute il 53% delle malpresentazioni, con una correlazione definita fra anni di esperienza clinica e risultati migliori. Sensibilità e specificità delle manovre di Leopold sono state stimate intorno al 28% e al 94%, rispettivamente<sup>2</sup>.

#### Monitoraggio di routine dei movimenti attivi fetali

La linea guida *Antenatal care*<sup>3</sup> riferisce che, data la bassa prevalenza di una compromissione fetale in una popolazione a basso rischio, la percezione materna di una riduzione dei movimenti fetali, a una specificità predefinita compresa fra il 90% e il 95%, comporta un valore predittivo positivo del 2-7%. Non sono disponibili studi di confronto del conteggio dei movimenti fetali rispetto al non conteggio.

Una revisione sistematica<sup>4</sup> (n=71.370) ha incluso 3 RCT e un *cluster-randomised trial* (n=68.654). Due trial hanno confrontato fra di loro diverse modalità di conteggiare i movimenti fetali, un trial ha confrontato il conteggio formale rispetto al conteggio senza istruzioni e un trial ha confrontato il conteggio con analisi ormonali. In questo ultimo trial (n=1.191), le donne con il conteggio formale dei movimenti fetali hanno avuto un numero minore di visite in ospedale nel corso della gravidanza (RR: 0,26; IC 95%: 0,20-0,35) e un numero maggiore di punteggi di Apgar inferiori a 7 a 5 minuti (RR: 1,72; IC 95%: 1,01-2,93). Nessuna differenza è stata rilevata negli altri esiti considerati.

#### Auscultazione del battito cardiaco fetale

L'auscultazione del battito cardiaco fetale è una componente dell'esame addominale e costituisce uno degli elementi di una visita prenatale standard. L'auscultazione del battito cardiaco fetale conferma la vitalità del feto, ma è priva di altri significati clinici o di valore predittivo sull'esito della gravidanza<sup>5,6</sup>.



## Cardiotocografia

Una revisione sistematica di studi clinici controllati randomizzati<sup>7</sup> (6 RCT, n=2.105) sulla cardiotocografia antepartum ha identificato solo studi in cui le donne arruolate erano a rischio aumentato di complicazioni. Il confronto fra cardiotocografia e non cardiotocografia non ha rilevato differenze statisticamente significative nella mortalità perinatale (4 RCT, n=1.627; RR: 2,05; IC 95%: 0,95-4,42; 23% *versus* 1,1%) o nelle morti potenzialmente prevenibili (4 RCT, n=1.627; RR: 2,46; IC 95%: 0,96-6,30), ma la dimensione del campione non aveva la potenza per riconoscere questo esito, se presente. Nessuna differenza è stata rilevata negli altri esiti secondari considerati.

Non sono disponibili studi di confronto fra cardiotocografia computerizzata e non cardiotocografia.

Rispetto alla cardiotocografia non computerizzata, la cardiotocografia computerizzata è risultata associata a una riduzione statisticamente significativa della mortalità perinatale (2 RCT, n=469; RR: 0,20; IC 95%: 0,04-0,88; 09% *versus* 4,2%), senza differenze nelle morti potenzialmente prevenibili (2 RCT, n=469; RR: 0,23; IC 95%: 0,04-1,29), ma anche in questo caso la dimensione del campione non aveva la potenza per riconoscere questo esito, se presente. Nessuna differenza è stata rilevata nella frequenza di tagli cesarei (1 RCT, n=59; RR: 0,87; IC 95%: 0,61-1,24; 63% *versus* 72%) o negli altri esiti secondari considerati.

L'utilizzo della cardiotocografia nel monitoraggio della gravidanza protratta è trattato nel capitolo *Gravidanza a termine e presentazione podalica*, a pagina 193.

## Ecografia dopo 24 settimane

Una revisione sistematica<sup>8</sup> di 8 studi clinici controllati randomizzati (n=27.024), con disegno e conduzione di qualità soddisfacente e aggiornata successivamente alla pubblicazione della linea guida *Antenatal care*, ha confrontato, in una popolazione non selezionata e a basso rischio, l'efficacia dell'ecografia di routine dopo 24 settimane con la non ecografia, l'ecografia selettiva e l'ecografia nascosta. La revisione non ha rilevato differenze nella frequenza di donne per le quali sono state ritenute necessarie ulteriori ecografie, nei ricoveri in gravidanza o in altri test di benessere fetale, né negli interventi ostetrici come induzione del parto e parti strumentali. L'aumento del tasso di tagli cesarei nel gruppo con ecografia selettiva non raggiunge la significatività statistica (RR: 1,06; IC 95%: 1,00-1,13). Nel gruppo con ecografia di routine è stata registrata una minore frequenza di parti post termine oltre le 42 settimane (RR: 0,69, IC 95%: 0,59-0,81). Tasso di parti pretermine e peso alla nascita sono risultati simili nei due gruppi. La mortalità perinatale, indipendentemente dalla inclusione o meno delle anomalie congenite, è risultata sovrapponibile nei due gruppi. Non sono state registrate differenze nella mortalità perinatale delle gravidanze gemellari. Due studi hanno riportato separatamente i dati di natimortalità e mortalità perinatale in feti e neonati senza anomalie congenite. In uno di questi studi la valutazione del *grading* placentare nel corso dell'ecografia è risultato associato a una riduzione di dimensioni incerte della natimortalità (RR: 0,05; IC 95%: 0,00-0,90). Nei neonati non sono state registrate differenze negli interventi di rianimazione,

ventilazione e ricovero in terapia intensiva e neppure nei punteggi di Apgar a 5 minuti. L'unico studio in cui sono state valutate la morbosità neonatale moderata e grave non ha mostrato differenze fra i due gruppi. Non sono state rilevate differenze fra gruppo con ecografia di routine e gruppo di controllo in nessuno degli esiti di sviluppo infantile misurati a 8 e 9 anni, inclusi sviluppo fisico, linguaggio, parola e intelligenza. Questi risultati non sono stati combinati in una metanalisi poiché i dati dei due studi inclusi sono stati misurati a tempi diversi e/o utilizzando strumenti diversi. La maggiore frequenza di uso prevalente della mano sinistra riscontrato in uno studio fra i soggetti sottoposti a ultrasuoni rispetto ai controlli, non è stata replicata negli studi successivi. Nessuno degli studi inclusi riporta informazioni su esiti psicologici o altri esiti materni.

## Raccomandazioni

- ▶ La presentazione fetale deve essere diagnosticata a 36 settimane o successivamente, epoca a partire dalla quale può influenzare la pianificazione del parto. Una valutazione routinaria della presentazione con la palpazione addominale prima di 36 settimane non deve essere offerta perché non è accurata e può essere sgradevole. Una sospetta malpresentazione fetale deve essere confermata con l'ecografia.
- ▶ Il conteggio formale di routine dei movimenti fetali percepiti non è raccomandato.
- ▶ L'auscultazione del battito cardiaco fetale può confermare che il feto è vivo, ma non ha alcun valore predittivo sull'esito della gravidanza.
- ▶ In donne con gravidanza senza complicazioni non deve essere proposta la cardiocografia per la valutazione del benessere fetale.
- ▶ Le prove di efficacia non rilevano benefici derivanti dalla esecuzione di un'ecografia di routine dopo 24 settimane in donne in cui non sia stata identificata una specifica indicazione.

## Bibliografia

1. McFarlin BL, Engstrom JL et al. Concurrent validity of Leopold's maneuvers in determining fetal presentation and position. *J Nurse-Midwifery* 1985;30:280-4.
2. Thorp JM Jr, Jenkins T, Watson W. Utility of Leopold maneuvers in screening for malpresentation. *Obstet Gynecol* 1991;78:394-6.
3. National Collaborating Centre for Women's and Children's Health. Antenatal care. Routine care for the healthy pregnant woman. RCOG Press, London, 2008. Disponibile all'indirizzo: <http://www.nice.org.uk/nicemedia/pdf/CG62FullGuidelineCorrectedJune2008.pdf> (visitato il 29-10-2010).
4. Mangesi L, Hofmeyr GJ. Fetal movement counting for assessment of fetal wellbeing. *Cochrane Database Syst Rev* 2007;(1):CD004909.
5. Divanovic E, Buchmann EJ. Routine heart and lung auscultation in prenatal care. *Int J Gynecol Obstet* 1999;64:247-51.
6. Sharif K, Whittle M. Routine antenatal fetal heart rate auscultation: is it necessary? *J Obstet Gynaecol* 1993;13:111-3.
7. Grivell RM, Alfirevic Z et al. Antenatal cardiotocography for fetal assessment. *Cochrane Database Syst Rev* 2010;(1):CD007863.
8. Bricker L, Neilson JP, Dowswell T. Routine ultrasound in late pregnancy (after 24 weeks' gestation). *Cochrane Database Syst Rev* 2008;(4):CD001451.

# Gravidanza a termine e presentazione podalica

## Gravidanza a termine

- **Quesito 79** • Quali sono i rischi associati a una gravidanza a termine?
- **Quesito 80** • Quali sono i benefici e i danni dell'induzione del parto per prevenire i rischi associati alla prosecuzione della gravidanza dopo 40<sup>+0</sup> settimane?

Questa linea guida adotta la definizione di gravidanza protratta come gravidanza che continua oltre 42<sup>+0</sup> settimane (294 giorni) di età gestazionale<sup>1-3</sup>, epoca stabilita attraverso ecografia nel primo trimestre eseguita non oltre 16<sup>+0</sup> settimane di età gestazionale<sup>1,6</sup>. Secondo questa definizione la gravidanza protratta interessa 5%-10% delle gestanti<sup>4</sup>. In Europa, la stima della prevalenza è compresa 0,8% e 8,1%<sup>5</sup>. È stato rilevato che, quando le gravidanze sono datate routinariamente con ultrasuoni e in assenza di una *policy* di induzione, solo il 7% delle gravidanze proseguono oltre 290 giorni e l'1,4% oltre 301 giorni<sup>6</sup>. In uno studio di coorte, il 58% delle donne ha partorito a 40 settimane di età gestazionale; la percentuale è cresciuta a 74% entro 41<sup>+6</sup> settimane e a 82% dopo 42<sup>+0</sup> settimane di età gestazionale<sup>7</sup>. I rischi materni, fetali e neonatali aumentano oltre le 41 settimane di età gestazionale, ma non ci sono prove conclusive che il prolungamento della gravidanza costituisca, di per sé, il principale fattore di rischio. Sono stati individuati altri fattori di rischio specifici per esiti avversi, i più importanti dei quali sono il ritardo di crescita e le malformazioni fetali<sup>6</sup>.

### Rischi fetali associati a una gravidanza a termine

Una revisione non sistematica della letteratura riferisce risultati incoerenti di numerosi studi epidemiologici basati su registri di natalità<sup>6</sup>. Le ragioni delle differenze nelle frequenze di natimortalità riportate vengono attribuite alle misure utilizzate (rischio di natimortalità in rapporto alle gravidanze in corso invece che per 1.000 nati), alla mancata descrizione delle cause di natimortalità, alle lunghe serie temporali considerate (che non considerano i cambiamenti avvenuti nell'assistenza ostetrica, in particolare la più accurata datazione ultrasonica della gravidanza e la valutazione ecografica dell'accrescimento fetale), al contributo delle disuguaglianze nell'accesso ai servizi. In particolare, le conclusioni possono variare se gli studi epidemiologici includono altri fattori di rischio oltre l'età gestazionale. Il ritardo di crescita intrauterino costituisce il più importante fattore di rischio per natimortalità; nel 52% dei casi la natimortalità risulta associata a ritardo di crescita intrauterino indipendentemente dall'età gestazionale<sup>8</sup>; quando non ri-

conosciuto, il ritardo di crescita intrauterino è la causa del 10% della mortalità perinatale in Europa<sup>9</sup>. Complessivamente, sulla base di queste limitate informazioni, il rischio di mortalità perinatale associato alla gravidanza protratta è piccolo e stimabile intorno a 2-3/1.000 nati<sup>1</sup>.

Uno studio prospettico (n=197.061; 81% donne bianche, 13% donne sud-asiatiche, 6% donne nere; feto singolo, nati tra 24-43 settimane di età gestazionale) ha rilevato differenze interetniche nella mortalità perinatale a partire dalla data del termine in poi. La mortalità perinatale più elevata è stata registrata tra le donne sud-asiatiche (per tutte le epoche gestazionali), con valori che si impennano dalla data del termine in poi; valori più bassi sono stati rilevati tra le donne nere rispetto alle bianche prima delle 32 settimane di età gestazionale, ma sono aumentati nelle settimane successive. Il rischio di natimortalità è risultato anche significativamente maggiore nelle donne sud-asiatiche a partire da 37 settimane di età gestazionale (OR aggiustato per variabili confondenti: 1,8; IC 95%: 1,2-2,7)<sup>10</sup>.

### Rischi materni associati a una gravidanza a termine

Una revisione non sistematica della letteratura<sup>6</sup> riferisce che numerosi studi riportano complicazioni materne associate alla gravidanza protratta. Le complicazioni più comuni sono distocie in travaglio, distocia di spalle, traumi ostetrici e emorragie del postpartum. Queste complicazioni sono associate ad aumentato peso alla nascita (>4.000 g) e macrosomia (>4.500 g). È stato osservato che anche l'induzione può ulteriormente aumentare il rischio di complicazioni del travaglio, ma non disponiamo di una stima complessiva dei risultati dei singoli studi. Due tavole sinottiche della frequenza per 1.000 nascite di esiti avversi materni e neonatali in gravidanze a età gestazionale superiore a 39<sup>+0</sup> settimane sono disponibili nella linea guida *Induction of labour*<sup>1</sup>.

### Benefici e danni dell'induzione al parto nella gravidanza a $\geq 41^{+0}$ settimane di età gestazionale

Tre revisioni sistematiche<sup>11-13</sup> hanno confrontato i benefici e danni di una politica di induzione al parto per la prevenzione dei rischi associati ad una gravidanza a  $\geq 41^{+0}$  settimane di età gestazionale.

Una revisione sistematica di studi clinici controllati randomizzati (19 RCT, n=7.984)<sup>14</sup> che hanno confrontato l'induzione del travaglio a  $\geq 41^{+0}$  o  $\geq 42^{+0}$  settimane di età gestazionale con un *management* di attesa, non inclusa in *Antenatal care*<sup>14</sup>, non ha rilevato differenze statisticamente significative nella mortalità perinatale (12 RCT, n=5.939), nella natimortalità (12 RCT, n=5.939), nella mortalità neonatale a 0-7 giorni (12 RCT, n=5.936) nell'asfissia alla nascita (1 RCT, n=249), nel punteggio di Apgar <7 a 5 minuti (9 RCT, n=4.994), nei tagli cesarei (15 RCT, n=6.565), nei parti operativi vaginali (8 RCT, n=4.432). La sindrome da aspirazione di meconio è risultata meno frequente nelle donne assegnate all'induzione a  $\geq 41^{+0}$  settimane di età gestazionale (4 RCT, n=1.325; RR: 0,29; IC 95%: 0,12-0,68), ma non a  $\geq 42^{+0}$  settimane (2 RCT, n=388; RR: 0,66; IC 95%: 0,24-1,81). Nella maggior parte degli studi clinici controllati randomizzati inclu-

si in questa revisione sistematica sono presenti violazioni di protocollo fino al 30% (per esempio: donne assegnate all'induzione sono entrate spontaneamente in travaglio); 17 dei 19 trial non descrivono il mascheramento del gruppo di assegnazione; di 2 trial sono stati recuperati solo gli *abstract*; in 2 trial la dimensione del campione è  $<100$ <sup>12</sup>.

Una revisione sistematica<sup>13</sup>, non compresa nella linea guida *Induction of labour*<sup>1</sup>, ha incluso 11 studi sperimentali e 25 studi osservazionali, pubblicati fra 1975 e 2007. La metanalisi di 9 RCT (n= 6.138) che hanno confrontato il *management* di attesa con l'induzione del travaglio senza una specifica indicazione a  $\geq 37^{+0}$  settimane e fino a  $41^{+6}$  settimane di età gestazionale rileva una maggiore frequenza di taglio cesareo nel gruppo assegnato a *management* di attesa (*odds ratio*, OR: 1,22; IC 95%:1,07-1,39) con una differenza di rischio assoluto dell'1,9% (IC 95%: 0,2%-3,7%). Considerando separatamente i 6 RCT (n=6.054) in cui erano incluse solo donne a  $\geq 41^{+0}$  settimane di età gestazionale il risultato non si modifica (OR: 1,21; IC 95%: 1,01-1,46). Al contrario, la metanalisi degli studi osservazionali rileva una riduzione della frequenza di taglio cesareo nel gruppo assegnato a *management* di attesa (23 studi, n=73.722; OR: 0,65; IC 95%: 0,52-0,81). Nessuna differenza è stata osservata negli studi clinici controllati randomizzati negli altri esiti di salute materna riportati (parti operativi vaginali, infezioni materne, perdite ematiche materne e emorragia).

Fra gli esiti perinatali è stata osservata una maggiore probabilità di liquido amniotico tinto di meconio nel gruppo assegnato a *management* di attesa (3 RCT, n=5478; OR: 2,04; IC 95%: 1,34-3,09; differenza assoluta di rischio: 0,11%; IC 95%: 0,06%-0,17%). Nessuna differenza è stata osservata in tutti gli altri esiti neonatali avversi considerati (punteggio di Apgar  $<7$  a 5 minuti, sindrome da aspirazione di meconio, ricovero in terapia intensiva neonatale, morti neonatali)<sup>13</sup>.

## Il monitoraggio della gravidanza a $\geq 41^{+0}$ settimane di età gestazionale

Le opzioni per la sorveglianza del benessere fetale nella gravidanza a  $\geq 41^{+0}$  settimane di età gestazionale includono il conteggio dei movimenti fetali, il *non-stress test*, il profilo biofisico fetale o il profilo biofisico modificato (*non-stress test* più stima della quantità di liquido amniotico) e il *contraction stress test*. Modalità diverse di monitoraggio del benessere fetale sono descritte negli studi clinici controllati randomizzati che hanno confrontato, nelle gravidanze protratte, *management* di attesa e induzione del travaglio. Frequenza, combinazione di test, epoca di inizio del monitoraggio (a 41 o 42 settimane di età gestazionale) differiscono fra i 19 RCT (14 degli RCT sono stati condotti fra il 1969 e il 1997) riportati nella revisione sistematica inclusa in una linea guida<sup>15</sup>.

### Validità dei test

La validità dei diversi test disponibili per il monitoraggio del benessere fetale nella gravidanza protratta è considerata in un rapporto di *technology assessment*<sup>16</sup>.

Utilizzando come *gold standard* la sofferenza fetale, valutata attraverso la frequenza di esiti surrogati quali il taglio cesareo per *distress* fetale o il *distress* fetale intraparto (7 studi), un *non stress test* anormale presenta un valore predittivo positivo compreso fra 8%

e 60% e un valore predittivo negativo compreso fra 84% e 98%; utilizzando come *gold standard* la mortalità neonatale (2 studi), un *non stress test* anormale presenta un valore predittivo positivo compreso fra 8% e 30% e un valore predittivo negativo pari a 100%; utilizzando come *gold standard* il ricovero in terapia intensiva neonatale (2 studi), un *non stress test* anormale presenta un valore predittivo positivo compreso fra 22% e 40% e un valore predittivo negativo compreso fra 86% e 99%.

Utilizzando come *gold standard* esiti surrogati di sofferenza fetale quali il punteggio di Apgar inferiore a 7 a 5 minuti o il *distress* fetale intraparto (1 studio), un *contraction stress test* con ossitocina anormale presenta un valore predittivo positivo compreso fra 0% e 27% e un valore predittivo negativo compreso fra 84% e 97%.

Utilizzando come *gold standard* esiti surrogati di sofferenza fetale come il punteggio di Apgar inferiore a 7 a 1 minuto o a 5 minuti (6 studi), la misurazione della quantità di liquido amniotico, a criteri e soglie diversi per la definizione di anormalità, presenta un valore predittivo positivo compreso fra 0% e 86% e un valore predittivo negativo compreso fra 81% e 99%.

Qualitativamente, vi è una tendenza costante negli studi di valutazione dei test per il monitoraggio del benessere fetale nella gravidanza protratta: la sensibilità del test è inferiore alla sua specificità e il valore predittivo di test negativi è maggiore del valore predittivo dei test positivi. Questo rilievo suggerisce che l'alto valore predittivo negativo osservato derivi da un basso rischio complessivo di esiti avversi.

#### Efficacia nella pratica del monitoraggio della gravidanza protratta

Un solo studio clinico controllato randomizzato ha confrontato fra loro test di sorveglianza del benessere fetale nella gravidanza protratta<sup>17</sup>. In questo studio (n=145) donne con feto singolo e gravidanza non complicata a  $\geq 42$  settimane di età gestazionale sono state randomizzate a profilo biofisico modificato (definito come cardiocografia computerizzata, indice di fluido amniotico, valutazione di movimenti respiratori, tono e movimenti grossolani fetali) o alla cardiocografia standard e alla valutazione della massima tasca amniotica, con monitoraggio al momento della randomizzazione e, successivamente, due volte alla settimana fino a 43 settimane di età gestazionale. I risultati del monitoraggio con profilo biofisico fetale modificato sono risultati più frequentemente alterati (47,2% delle donne) rispetto a quelli del gruppo di controllo (20,5% delle donne, OR: 3,5; IC 99%: 1,3-9,1), senza differenze statisticamente significative nell'equilibrio acido-base del sangue del cordone ombelicale, negli esiti neonatali e in quelli relativi a travaglio e parto. Le dimensioni del campione sono tuttavia insufficienti a trarre conclusioni definitive sul valore dei test di valutazione del benessere fetale nelle gravidanze protratte.

Non sono disponibili studi clinici controllati randomizzati che abbiano valutato l'efficacia di test di screening del benessere fetale fra 41 e 42 settimane di età gestazionale; le uniche informazioni derivano da due studi osservazionali pubblicati nel 1988 e 1989.

Il primo studio<sup>18</sup> (n=1.260) ha confrontato, in una popolazione a basso rischio, gli esiti neonatali in donne con monitoraggio prenatale del feto a partire da 41 settimane

di età gestazionale (n=908) e gli esiti in donne che hanno iniziato il monitoraggio a 42 settimane (n=352) con gli esiti in donne che hanno partorito fra 41 e 42 settimane senza monitoraggio (n=1.807). Il monitoraggio era costituito, due volte la settimana, da *non stress test*, stima della quantità di liquido amniotico e, quando ritenuto necessario, *contraction stress test*.

Nei controlli (senza monitoraggio) è stato osservato, in misura statisticamente significativa, un aumento della morbosità neonatale – convulsioni, apnea, polmonite, grave sindrome da aspirazione di meconio o infezione – (gruppo con monitoraggio: 0/512; gruppo senza monitoraggio: 13/1.807, 0,7%;  $p < 0,05$ ), senza differenze statisticamente significative nella frequenza di tagli cesarei per distress fetale (monitoraggio: 14/512, 2,7%; senza monitoraggio: 60/1.807, 3,3%;  $p = 0,07$ ). Nel confronto con parti in cui il monitoraggio era iniziato a 42 settimane di età gestazionale, nei parti avvenuti dopo 42 settimane e il cui monitoraggio era iniziato a 41 settimane sono stati osservati, in misura statisticamente significativa, un minor numero di risultati anormali e un minor numero di conseguenti induzioni del travaglio e tagli cesarei per distress fetale. In questo confronto, il valore predittivo positivo per una diagnosi di *distress* fetale in travaglio è risultato significativamente più alto a 42 settimane di età gestazionale (21,1% a 42 settimane *versus* 11,9% a 41 settimane), con un concomitante inferiore valore predittivo negativo (98,5% a 42 settimane *versus* 99,1% a 41 settimane).

Il secondo è uno studio caso-controllo<sup>19</sup> in cui gli esiti in 293 donne a basso rischio – che hanno iniziato a 41 settimane di età gestazionale a eseguire due volte a settimana *non stress test* più stima della quantità di liquido amniotico – sono stati confrontati con gli esiti in 59 donne a basso rischio che hanno partorito fra 39 e 41 settimane di età gestazionale, monitorate con una valutazione di routine a termine di gravidanza. Nel confronto con i controlli, i casi che hanno partorito fra 41 e 42 settimane hanno mostrato un aumento statisticamente significativo della incidenza di *non stress test* anormali, *oligoidramnios*, tagli cesarei per *distress* fetale e ricoveri in terapia intensiva neonatale. L'unica differenza statisticamente significativa osservata fra i casi che hanno partorito fra 41 e 42 settimane e i casi che hanno partorito dopo 42 settimane è stata la maggior frequenza di *non stress test* anormali nel primo gruppo.

Gli elementi metodologici implicati nella valutazione delle diverse opzioni di monitoraggio della gravidanza protratta e i limiti degli studi disponibili non permettono di concludere quale test o combinazione di test sia superiore a un'altra. È anche improbabile che in futuro si possa disporre di informazioni derivate da nuovi studi clinici controllati randomizzati. La dimensione del campione necessaria a condurre uno studio clinico randomizzato controllato sul rischio di natimortalità associato a diversi management della gravidanza a  $\geq 41^{+0}$  settimane di età gestazionale è sostanzialmente irraggiungibile. Ipotizzando un tasso di mortalità perinatale a 41 settimane di età gestazionale pari a circa 1,2 per 1.000, sarebbero necessarie oltre 40.000 donne per braccio per riconoscere una differenza di due volte nel rischio di natimortalità associato a due diversi metodi di monitoraggio del benessere fetale<sup>16</sup>.

L'incertezza sulla validità dei diversi test disponibili e la carenza di informazioni sul-

la efficacia nella pratica delle diverse modalità di sorveglianza del benessere fetale nella gravidanza  $\geq 41$  settimane di età gestazionale ha condotto le agenzie di salute a formulare raccomandazioni fondate sul consenso.

Nella maggior parte dei trial il monitoraggio fetale è stato eseguito due volte alla settimana; 12 dei 19 studi clinici controllati randomizzati considerati in una linea guida<sup>15</sup> comprendono, nelle donne assegnate al *management* di attesa, l'esecuzione di *non stress test* e la valutazione della quantità di liquido amniotico.

L'American College of Obstetrician and Gynecologists raccomanda di iniziare tra 41 settimane (287 giorni; data presunta del parto, DPP +7 giorni) e 42 settimane (294 giorni; DPP +14 giorni) di età gestazionale la sorveglianza fetale con una valutazione bisettimanale di liquido amniotico e *non stress test*<sup>2</sup>. La Society of Obstetricians and Gynaecologists of Canada raccomanda di includere, nel monitoraggio delle gravidanze fra 41 e 42 settimane di età gestazionale, almeno un *non stress test* e una valutazione della quantità di liquido amniotico<sup>15</sup>.

### Accettazione dell'induzione al parto per la donna in gravidanza

Una indagine condotta in Regno Unito tramite questionario (n=500)<sup>20</sup> ha rilevato come le donne possono cambiare parere con il procedere della gravidanza. La preferenza per una condotta di attesa è stata manifestata nel 45% del campione a 37 settimane di età gestazionale, nel 31% a 41 settimane (p<0,05). Le motivazioni principali riferite sono: non poter sopportare di essere ancora gravida oltre le 42 settimane, non percepire benefici nell'attesa né rischi nel parto indotto, preoccupazione per l'aumentare delle dimensioni del bambino, nessun familiare disponibile dopo le 42 settimane.

### Interpretazione delle prove

Studi epidemiologici, pesantemente condizionati dalle diverse modalità con le quali è stata stimata l'epoca gestazionale e con le quali le gravidanze sono state assistite, registrano, con il proseguire della gravidanza oltre le 40 settimane di età gestazionale, un lieve aumento del rischio di esiti avversi perinatali e un aumento del rischio materno di interventi in travaglio di parto, come il maggior ricorso al taglio cesareo.

Le prove non sono conclusive circa la riduzione dell'incidenza di taglio cesareo associata a parto indotto rispetto a una condotta di attesa. Risultati di studi diversi sono coerenti nel non rilevare differenze fra induzione del travaglio e *management* di attesa in esiti quali parto operativo vaginale, emorragia postpartum, infezioni materne.

Non sono disponibili prove relative ad accuratezza ed efficacia nella pratica dei diversi test e delle diverse modalità di sorveglianza del benessere fetale nella gravidanza a  $\geq 41^{+0}$  settimane di età gestazionale e le pratiche cliniche attuali sono fondate sul consenso.

I benefici connessi all'induzione del travaglio nelle gravidanze  $\geq 41^{+0}$  settimane di età gestazionale devono essere bilanciati con i rischi e le complicazioni legati all'intervento.

Per consenso, sulla base delle informazioni disponibili, il rapporto benefici/danni dell'induzione del travaglio per prevenire i rischi legati alla prosecuzione della gravidanza può essere considerato favorevole a partire da  $41^{+0}$  settimane di età gestazionale.



Sono disponibili poche informazioni sulla accettazione dell'induzione al parto per la donna in gravidanza.

## Raccomandazioni

- ▶ Alle donne con gravidanza non complicata deve essere offerta l'opportunità di partorire spontaneamente.
- ▶ Per evitare i rischi legati alla prosecuzione della gravidanza, l'induzione del parto deve essere offerta a tutte le donne con gravidanza non complicata da 41<sup>+0</sup> a 42<sup>+0</sup> settimane di età gestazionale.
- ▶ Il momento in cui effettuare l'induzione del parto deve tener conto delle preferenze della donna, dei risultati dei test di sorveglianza fetale adottati e del contesto assistenziale.
- ▶ I professionisti che assistono la donna in gravidanza devono rispettare la scelta della donna di non effettuare l'induzione del parto e, da quel momento in poi, condividere con lei le opzioni assistenziali.
- ▶ Alle donne che a 42<sup>+0</sup> settimane di età gestazionale rifiutano l'induzione al parto deve essere offerto un monitoraggio più frequente, consistente nella cardiocografia almeno due volte a settimana abbinata a una stima ecografica della massima tasca di liquido amniotico (*maximum amniotic pool depth*).

## Raccomandazioni per la ricerca

- ▶ Sono necessari studi per valutare efficacia, sicurezza, soddisfazione materna e *compliance* di diversi protocolli per una condotta di attesa per gravidanza di età gestazionale di 41<sup>+0</sup> settimane.
- ▶ Sono necessari studi per identificare specifiche categorie di gravidanze a elevato rischio di mortalità e morbosità feto-neonatale che potrebbero beneficiare della pratica di induzione al parto a termine. In questo modo l'induzione al parto potrebbe diventare una pratica indirizzata più precisamente verso alcune categorie a particolare rischio.
- ▶ Sono necessari studi che esplorino differenze di rischio interetniche nella mortalità perinatale a partire da 40<sup>+0</sup> settimane di età gestazionale.

## Bibliografia

1. National Collaborating Centre for Women's and Children's Health. Induction of labour. RCOG Press, London, 2008.

2. American College of Obstetricians and Gynecologists (ACOG). Management of postterm pregnancy. American College of Obstetricians and Gynecologists (ACOG), Washington, 2004 (con-

fermato nel 2009).

3. FIGO. Report of the FIGO subcommittee on perinatal epidemiology and health statistics. FIGO, London, 1986.

4. Shea KM, Wilcox AJ et al. Postterm delivery: a challenge for epidemiologic research. *Epidemiology* 1998;9:199-204.

5. Zeitlin J, Blondel B et al. Variation in rates of postterm birth in Europe: reality or artefact? *Br J Obstet Gynaecol* 2007;114:1097-103.
6. Mandruzzato G, Alfircvic Z et al. Guidelines for the management of postterm pregnancy. *J Perinat Med* 2010;38:111-9.
7. Hilder L, Costeloe K et al. Prolonged pregnancy: evaluating gestation-specific risks of fetal and infant mortality. *Br J Obstet Gynaecol* 1998;105:169-73.
8. Froen JF, Gardosi JO et al. Restricted fetal growth in sudden intrauterine unexplained death. *Acta Obstet Gynecol Scand*. 2004;83:801-7.
9. Richardus JH, Graafmans WC et al. Differences in perinatal mortality and suboptimal care between 10 European regions: results of an international audit. *Br J Obstet Gynaecol* 2003;110:97-105.
10. Balchin I, Whittaker JC et al. Racial variation in the association between gestational age and perinatal mortality: prospective study. *BMJ* 2007;334:833.
11. Sanchez-Ramos L, Olivier F et al. Labor induction versus expectant management for postterm pregnancies: a systematic review with meta-analysis. *Obstet Gynecol* 2003;101:1312-8.
12. Gülmezoglu AM, Crowther CA et al. Induction of labour for improving birth outcomes for women at or beyond term. *Cochrane Database Syst Rev* 2006;(4):CD004945.
13. Caughey AB, Sundaram V et al. Maternal and Neonatal Outcomes of Elective Induction of Labor. Evidence Report/Technology Assessment No. 176. Agency for Healthcare Research and Quality, Rockville, 2009.
14. National Collaborating Centre for Women's and Children's Health. Antenatal care. RCOG Press, London, 2008.
15. SOGC Clinical Practice Guideline. Guidelines for the Management of Pregnancy at 41+0 to 42+0 Weeks. *J Obstet Gynaecol Can* 2008;214:800-10.
16. Myers ER, Blumrick R et al. Management of prolonged pregnancy. Evidence Report/Technology Assessment No. 53. Agency for Healthcare Research and Quality, Rockville, 2002.
17. Alfircvic Z, Walkinshaw SA. A randomised controlled trial of simple compared with complex antenatal fetal monitoring after 42 weeks of gestation. *Br J Obstet Gynaecol* 1995;102:638-43.
18. Bochner CJ, Williams J et al. The efficacy of starting post-term antenatal testing at 41 weeks as compared with 42 weeks of gestational age. *Am J Obstet Gynecol* 1988;159:550-4.
19. Guidetti DA, Divon MY et al. Postdate fetal surveillance: is 41 weeks too early? *Am J Obstet Gynecol* 1989;161:91-3.
20. Roberts LJ, Young KR. The management of prolonged pregnancy – an analysis of women's attitudes before and after term. *Br J Obstet Gynaecol* 1991;98:1102-6.

## Presentazione podalica a termine

• **Quesito 81** • Quali sono gli interventi efficaci per promuovere la versione cefalica di un feto in presentazione podalica?

In Italia, secondo i dati dei certificati di assistenza al parto (CedAP), nel 2007 una presentazione podalica era presente nel 4,01% dei parti avvenuti in ospedale<sup>1</sup>.

In Italia, nel 94,1% dei casi di presentazione podalica si è ricorsi al taglio cesareo (TC)<sup>1</sup>; questa percentuale è dell'88% in Regno Unito, dove la presentazione podalica si presenta nel 3% dei nati a termine e costituisce l'indicazione più frequente al taglio cesareo dopo precedente taglio cesareo<sup>2</sup>.

La proporzione di feti in presentazione podalica decresce con il progredire dell'età gestazionale: in Regno Unito rappresenta il 3% dei nati a termine, cresce al 9% fra i nati a 33-36 settimane, al 18% fra i nati a 28-32 settimane e al 30% fra i nati di età inferiore a 28 settimane di età gestazionale<sup>3</sup>.

Una revisione sistematica di studi clinici controllati randomizzati (3 trial, n=2.396) ha rilevato nelle presentazioni podaliche con taglio cesareo elettivo una riduzione della mortalità perinatale o neonatale o della morbosità neonatale grave (2 trial, n=2.078; RR:

0,33; IC 95%: 0,19-0,56). Questa riduzione è risultata associata a un modesto incremento della morbosità materna a breve termine (3 trial, n=2.396 donne; RR: 1,29; IC 95%: 1,03-1,61)<sup>4</sup>. Per ridurre la frequenza delle presentazioni podaliche a termine e evitare il ricorso al taglio cesareo sono stati proposti diversi interventi in gravidanza. Gli interventi per ottenere una versione cefalica del feto in presentazione podalica e per i quali è disponibile una valutazione sistematica delle prove di efficacia sono la versione cefalica per manovre esterne presso il termine o a termine, la moxibustione e le tecniche posturali.

### Versione cefalica per manovre esterne

Una revisione sistematica di studi clinici controllati randomizzati<sup>5</sup> (5 RCT, n=433) ha valutato l'efficacia della versione cefalica esterna in gravidanze a termine (oltre le 36 settimane), escludendo le donne con precedente cicatrice chirurgica uterina, anomalie dell'utero, gravidanza gemellare, problemi del feto, sanguinamenti vaginali, rottura delle membrane e le donne già in travaglio. Con un intervento di versione cefalica esterna è stata ottenuta una riduzione statisticamente significativa delle nascite in presentazione non cefalica (RR: 0,38; IC 95%: 0,18-0,80) e dei tagli cesarei (RR: 0,55; IC 95%: 0,33-0,91; NNT: 4). Gli RCT inclusi non hanno fornito invece sufficienti informazioni per valutare le complicazioni della versione cefalica esterna nelle gravidanze a termine (punteggio di Apgar <7 a 1 o 5 minuti, bassi livelli di pH dell'arteria ombelicale, ricovero in terapia intensiva del neonato, morte perinatale).

Una seconda revisione sistematica di studi clinici controllati randomizzati<sup>6</sup> (3 RCT) sulla versione cefalica esterna eseguita invece prima del termine non ha mostrato benefici, rispetto al non intervento, sia per le nascite non cefaliche a termine (1 RCT, n=102; RR: 1,04; IC 95%: 0,64-1,69) sia rispetto alla frequenza dei tagli cesarei (1 RCT, n=102; RR: 1,82; IC 95%: 0,57-5,84).

Gli interventi che possono accrescere la percentuale di successo della versione per manovre esterne sono valutati in una revisione sistematica<sup>7</sup> di studi clinici controllati randomizzati (16 RCT). La tocolisi di routine con beta-stimolanti è risultata associata a meno frequenti fallimenti della tecnica (6 RCT, n=617; RR: 0,74; IC 95%: 0,64-0,87) e a meno frequenti tagli cesarei (3 RCT, n=444; RR: 0,85; IC 95%: 0,72-0,99), senza differenze nella frequenza di presentazione non cefalica a termine. La stimolazione acustica fetale è risultata associata a una riduzione dei fallimenti della manovra a termine (1 trial, n=26; RR: 0,17; IC 95%: 0,05-0,60).

La sicurezza della versione cefalica per manovre esterne è documentata da 2 revisioni sistematiche. Nella prima revisione sistematica<sup>8</sup> (44 studi pubblicati fra il 1990 e il 2002, n=7.377) la più frequente complicazione riportata sono *pattern* cardiocografici anormali transitori (5,7%). Raramente sono stati riportati tracciati cardiocografici patologici persistenti (0,37%) e sanguinamento vaginale (0,47%) e ancora più raramente distacco di placenta (0,12%). La trasfusione feto-materna è stata indagata in 7 studi ed è risultata assente in 5, con un'incidenza media del 3,7%. Sono stati effettuati tagli cesarei di emergenza nello 0,43% di tutte le versioni ed è stata registrata una mortalità perinatale dello 0,16%.

La seconda revisione sistematica<sup>9</sup> (11 studi, n=2.503) non ha rilevato esiti avversi (nati mortalità, rottura uterina, distacco di placenta, rottura delle membrane o prolasso di funicolo, inizio del travaglio entro 24 ore).

Il successo della versione per manovre esterne varia nelle diverse casistiche da 30% a 80%. Etnia, parità, tono uterino, volume di liquido amniotico, impegno del podice, uso di tocolisi sono elementi che condizionano il successo della manovra, che può essere ragionevolmente atteso in 40% delle donne nullipare e nel 60% delle donne multipare<sup>10</sup>.

## Moxibustione

Si tratta di un intervento che, attraverso il calore prodotto dalla combustione di erbe, stimola il punto di agopuntura dietro all'angolo esterno della unghia del quinto dito del piede, il punto vescica 67 (BL 67, nome cinese *Zhiyin*).

In una revisione sistematica di studi clinici controllati randomizzati<sup>11</sup> (3 RCT, n=597) le differenze negli interventi e nella dimensione del campione non ha consentito di condurre una metanalisi dei risultati – relativi alla versione del feto – di tutti gli studi inclusi. La moxibustione è risultata efficace nel ridurre la presentazione podalica a termine senza ricorso a rivolgimento per manovre esterne (1 RCT, n=235; RR: 0,55; IC 95%: 0,38-0,81), il ricorso alla versione per manovre esterne (1 RCT, n=260; RR: 0,47; IC 95%: 0,33-0,66) e l'uso di ossitocina prima o durante il travaglio nelle donne che partoriscono per via vaginale (1 RCT, n=161; RR: 0,28; IC 95%: 0,13-0,60).

Una seconda revisione sistematica di studi clinici controllati randomizzati, pubblicata successivamente<sup>12</sup> (6 RCT, n=1.087), ha confrontato la moxibustione con l'osservazione o metodi posturali. Il tasso di versione è risultato del 72,5% nel gruppo sottoposto a moxibustione *versus* 53,2% nel gruppo di controllo (RR: 1,36; IC 95%: 1,17-1,58; NNT: 5; IC 95%: 4-7), senza differenze negli esiti relativi alla sicurezza della procedura.

Una terza revisione sistematica<sup>13</sup>, pubblicata nel 2009, include 10 studi clinici controllati randomizzati (n=2.090) e 7 studi clinici controllati non randomizzati (n=1.409). Limitatamente agli studi clinici controllati randomizzati, la metanalisi ha rilevato una differenza statisticamente significativa nella versione cefalica tra moxibustione e nessun trattamento (3 RCT, n=751; RR: 1,35; IC 95%: 1,20-1,51) senza differenze fra moxibustione e posizione genupettorale. La moxibustione associata ad atteggiamenti posturali come la posizione genupettorale o la pelvi sollevata a un livello superiore rispetto al tronco è risultata più efficace dei soli atteggiamenti posturali (2 trial, n=348; RR: 1,36; IC 95%: 1,21-1,54). Negli studi clinici controllati non randomizzati, la moxibustione è risultata più efficace rispetto a nessun trattamento (2 studi, n=398; RR: 1,29; IC 95%: 1,17-1,42), ma non rispetto alla posizione genupettorale. Come le precedenti, queste stime risentono della qualità degli studi e della loro forte eterogeneità, che compromette la meta analisi e richiede cautela nell'interpretazione dei risultati.

Una revisione sistematica<sup>14</sup> (6 studi clinici controllati randomizzati, n=818; 3 studi clinici controllati non randomizzati, n=806) ha valutato l'efficacia di tutti gli interventi (moxibustione, agopuntura o elettroagopuntura) proposti per correggere una presentazione podalica attraverso la stimolazione del punto di agopuntura BL 67.

La stima combinata dei risultati degli studi clinici controllati randomizzati rileva il 34% di presentazioni podaliche nel gruppo trattato (IC 95%: 20%-49%) e il 66% (IC 95%: 55%-77%) nel gruppo di controllo (*odds ratio*, OR: 0,25; IC 95%: 0,11-0,58). Includendo tutti gli studi nella stima combinata, la proporzione di presentazioni podaliche è pari al 28% (IC 95%: 16%-40%) nel gruppo trattato e al 56% (IC 95%: 43%-70%) nel gruppo di controllo (OR 0,27; IC 95%: 0,15-0,46).

L'accettazione dell'intervento da parte delle donne non è stato valutato. In Italia, negli anni 2001-2003, un tasso di abbandono del trattamento del 22% ha portato all'interruzione di uno studio clinico controllato randomizzato multicentrico di valutazione dell'efficacia della moxibustione nella correzione della presentazione podalica<sup>15</sup>.

### Tecniche posturali

Le tecniche posturali consistono usualmente nell'assumere una posizione genupetto-rale o supina con la pelvi situata a un livello superiore al tronco per mezzo di un cuscino. Una revisione sistematica di studi clinici controllati randomizzati<sup>16</sup> (5 trial, n=392) non ha rilevato effetti delle tecniche posturali sulla frequenza di presentazioni non-cefaliche al parto, sia nel sottogruppo trattato successivamente con versione per manovre esterne che nell'intero campione (RR: 0,95; IC 95%: 0,81-1,11). Nessuna differenza è stata osservata nella frequenza di tagli cesarei e punteggi di Apgar <7 al primo minuto.

### Interpretazione delle prove

La versione cefalica per manovre esterne effettuata a 37 settimane di età gestazionale in gravidanze con feto singolo e senza fattori di rischio è efficace nella riduzione delle presentazioni non cefaliche alla nascita e del ricorso a taglio cesareo.

Le tecniche posturali non si sono mostrate efficaci nel ridurre le presentazioni podaliche a termine e i tagli cesarei.

La moxibustione, effettuata a 32-33 settimane di età gestazionale, può essere efficace nell'aumentare il tasso di rivolgimenti cefalici e nel ridurre le presentazioni podaliche a termine e il ricorso a manovre esterne di rivolgimento, ma le informazioni disponibili derivano da studi eterogenei di difficile interpretazione. Anche le informazioni sulla accettabilità della pratica da parte delle donne sono incerte. Inoltre, l'offerta sistematica del trattamento delle presentazioni podaliche con moxibustione imporrebbe a 32-33 settimane una valutazione routinaria della presentazione fetale, pratica sulla quale non sono disponibili informazioni sul rapporto benefici/rischi. Questi motivi impediscono di formulare una raccomandazione a favore o contro la moxibustione per favorire la versione spontanea del feto in presentazione podalica.

### Raccomandazioni

- ▶ A tutte le donne con gravidanza senza complicazioni e feto singolo in presentazione podalica deve essere offerta la versione cefalica per manovre esterne a partire da 37 settimane, effettuata con monitoraggio fetale continuo e disponibilità di sala operatoria.

- ▶ La versione cefalica è controindicata in donne con una cicatrice o un'anomalia uterina, con compromissione fetale, membrane rotte, sanguinamento vaginale e problemi medici.
- ▶ Quando non è possibile effettuare la versione cefalica per manovre esterne a 37 settimane di età gestazionale, alla donna deve essere offerto un appuntamento a 36 settimane di età gestazionale.

## Raccomandazione per la ricerca

- ▶ È necessario condurre studi prospettici per valutare l'efficacia della tocolisi nell'aumentare la frequenza di successo nelle versioni cefaliche per manovre esterne.

## Bibliografia

1. Ministero della salute. Dipartimento della qualità. Direzione generale sistema informativo. Certificato di assistenza al parto (CeDAP). Analisi dell'evento nascita - anno 2007. Ministero della salute, Roma, 2010.
2. National Collaborating Centre for Women's and Children's Health. Caesarean section. Clinical guideline. RCOG Press, London, 2004.
3. Thomas J, Paranjothy S. The National Sentinel Caesarean Section Audit Report. RCOG Press, London, 2001.
4. Hofmeyr GJ, Hannah ME. Planned caesarean section for term breech delivery. *Cochrane Database Syst Rev* 2003;(2):CD000166.
5. Hofmeyr GJ, Kulier R. External cephalic version for breech presentation at term. *Cochrane Database Syst Rev* 2005;(2):CD000083.
6. Hutton EK, Hofmeyr GJ. External cephalic version for breech presentation before term. *Cochrane Database Syst Rev* 2006;(1):CD000084.
7. Hofmeyr GJ, Gyte GML. Interventions to help external cephalic version for breech presentation at term. *Cochrane Database Syst Rev* 2004 (1):CD000184.
8. Collaris RJ, Oei SG. External cephalic version: a safe procedure? A systematic review of version-related risks. *Acta Obstet Gynecol Scand* 2004;83:511-8.
9. Nassar N, Roberts CL et al. Systematic review of outcomes of adverse external cephalic version and persisting breech presentation at term. *Paediatr Perinat Epidemiol* 2006;20:163-171.
10. Royal College of Obstetricians and Gynaecologists. External cephalic version and reducing the incidence of breech presentation. RCOG Press, London, 2006.
11. Coyle ME, Smith CA et al. Cephalic version by moxibustion for breech presentation. *Cochrane Database Syst Rev* 2005;(2):CD003928.
12. Vas J, Aranda JMet al. Correction of nonvertex presentation with moxibustion: a systematic review and metaanalysis. *Am J Obstet Gynecol* 2009;201:241-59.
13. Li X, Hu J et al. Moxibustion and other acupuncture point stimulation methods to treat breech presentation: a systematic review of clinical trials. *BMC Chinese Medicine* 2009;4: 4-14.
14. van den Berg I, Bosch JL et al. Effectiveness of acupuncture-type interventions versus expectant management to correct breech presentation: a systematic review. *Complement Ther Med* 2008;16:92-100.
15. Cardini F, Lombardo P et al. A randomised controlled trial of moxibustion for breech presentation. *Br J Obstet Gynaecol* 2005;112:743-7.
16. Hofmeyr GJ, Kulier R. Cephalic version by postural management for breech presentation. *Cochrane Database Syst Rev* 2001(3):CD000051.



## **Il Sistema nazionale per le linee guida (SNLG)**

In Italia, l'elaborazione di linee guida e di altri strumenti di indirizzo finalizzati al miglioramento della qualità dell'assistenza avviene all'interno del Sistema nazionale per le linee guida (SNLG).

La legislazione vigente propone l'adozione di linee guida come richiamo all'utilizzo efficiente ed efficace delle risorse disponibili e come miglioramento dell'appropriatezza delle prescrizioni.

Queste sono le finalità del SNLG con i compiti specifici di:

- produrre informazioni utili a indirizzare le decisioni degli operatori, clinici e non, verso una maggiore efficacia e appropriatezza, oltre che verso una maggiore efficienza nell'uso delle risorse;
- renderle facilmente accessibili;
- seguirne l'adozione esaminando le condizioni ottimali per la loro introduzione nella pratica;
- valutarne l'impatto organizzativo e di risultato.

Gli strumenti utilizzati per perseguire questi fini sono appunto linee guida clinico-organizzative, documenti derivanti da consensus conference, revisioni rapide di procedure e interventi, documenti implementativi e per la valutazione dei servizi.